

Raport od A do Z o stanie Powiatu Wodzisławskiego



ZA ROK **2022**



WODZISŁAW ŚLĄSKI, 2023 ROK



Raport o stanie Powiatu Wodzisławskiego

A.....	8
AKTYWIZACJA ZAWODOWA OSÓB Z NIEPEŁNOSPRAWNOŚCIAMI.....	8
APTEKI.....	10
ARCHITEKTURA.....	10
B.....	13
BEZPIECZEŃSTWO NA DROGACH.....	13
BEZPIECZEŃSTWO I HIGIENA PRACY.....	15
BEZROBOCIE.....	17
BUDŻET OBYWATELSKI.....	20
C.....	21
CUDZOZIEMCY.....	21
D.....	22
DEMOGRAFIA.....	22
DOKUMENTY STRATEGICZNE POWIATU WODZISŁAWSKIEGO.....	22
DOSTĘPNOŚĆ.....	25
DROGI POWIATOWE.....	27
E.....	29
EFEKTYWNOŚĆ ENERGETYCZNA.....	29
F.....	30
FESTIWAL KULTURY.....	30
FINANSE.....	31
G.....	34
GEODEZJA.....	34
GEOLOGIA I GÓRNICTWO.....	35
GLEBY.....	36
GOSPODARKA NIERUCHOMOŚCIAMI.....	36
H.....	40
HONOROWY PATRONAT.....	40
I.....	41
INWESTYCJE.....	41
J.....	47
JEDNOSTKI ORGANIZACYJNE POWIATU.....	47
K.....	49
KOMISJA BEZPIECZEŃSTWA I PORZĄDKU.....	49
KONSUMENCI.....	50
KULTURA.....	51

L.....	54
LEŚNICTWO.....	54
Ł.....	54
ŁOWIECTWO.....	54
M.....	55
MAGAZYN ZARZĄDZANIA KRYZYSOWEGO.....	55
MATURY.....	56
N.....	57
NIEODPŁATNE PORADNICTWO PRAWNE I OBYWATELSKIE.....	57
NIEPEŁNOSPRAWNOŚĆ.....	60
O.....	61
OBRONNOŚĆ.....	61
OCHRONA POWIETRZA.....	62
OCHRONA PRZYRODY.....	63
OCHRONA ŚRODOWISKA.....	63
ODPADY.....	64
ORGANIZACJA RUCHU.....	67
ORGANIZACJE POZARZĄDOWE.....	68
OŚWIATA.....	69
P.....	116
PIECZA ZASTĘPCZA.....	116
POMOC SPOŁECZNA.....	118
PORADNICTWO SPECJALISTYCZNE I INTERWENCJA KRYZYSOWA.....	121
POWIATOWA RADA RYNKU PRACY.....	123
POWIATOWA SPOŁECZNA RADA DS. OSÓB NIEPEŁNOSPRAWNYCH.....	124
PRAWA JAZDY.....	125
PROJEKTY OŚWIATOWE.....	125
PROGRAMY I PLANY.....	126
PROMOCJA.....	131
R.....	132
RADA POWIATU.....	132
RANKING ZWIĄZKU POWIATÓW POLSKICH.....	133
REHABILITACJA ZAWODOWA I SPOŁECZNA.....	134
REJESTRACJA POJAZDÓW.....	135
REMONTY DROGOWE.....	135
S.....	136
SPORT.....	136
STAROSTA.....	139
STAROSTWO POWIATOWE.....	139

STRATEGIA ROZWOJU POWIATU WODZISŁAWSKIEGO NA LATA 2015 –2025	141
STYPENDIA.....	146
SYSTEM INFORMACJI PRZESTRZENNEJ	146
SZPITAL	147
Ś.....	155
ŚRODKI ZEWNĘTRZNE	155
T.....	174
TRANSPORT DROGOWY	174
TRANSPORT ZBIOROWY	174
TURYSTYKA	175
U.....	175
UCHODŹCY.....	175
UCHWAŁY RADY POWIATU WODZISŁAWSKIEGO	176
W.....	195
WOJSKOWA KWALIFIKACJA	195
WSPARCIE HUMANITARNE.....	196
WSPARCIE OSÓB Z NIEPEŁNOSPRAWNOŚCIAMI.....	197
WSPÓŁPRACA KRAJOWA I ZAGRANICZNA	200
WSPÓŁPRACA Z SAMORZĄDEM GOSPODARCZYM	202
Z.....	203
ZARZĄD POWIATU	203
ZARZĄDZANIE KRYZYSOWE	204
ZIMOWE UTRZYMANIE DRÓG	205
ZWIĄZEK SUBREGIONU ZACHODNIEGO WOJEWÓDZTWA ŚLĄSKIEGO Z SIEDZIBĄ W RYBNIKU	206
Spis tabel	211
Spis wykresów	214

*Szanowni Państwo,
Mieszkańcy Powiatu Wodzisławskiego!*

W imieniu Zarządu Powiatu Wodzisławskiego przekazuję Państwu „Raport o stanie Powiatu Wodzisławskiego” za miniony 2022 rok. Dokument przedstawia w sposób syntetyczny najważniejsze informacje o kluczowych wydarzeniach, faktach oraz zjawiskach i działaniach, które wpłynęły na obecną sytuację i obraz powiatu.

Bez wątplenia należały do nich sytuacja na Ukrainie i napływ uchodźców wojennych, inflacja i wszechobecna drożyzna, dotykająca również podmioty publiczne, a także niekorzystne dla samorządów zmiany prawne dotyczące dochodów jednostek samorządu terytorialnego w Polsce. Zmiany te powodują, że wiele miast, gmin, powiatów i województw coraz bardziej ogranicza nie tylko inwestycje, ale i wydatki bieżące, co ma wpływ na codzienne życie mieszkańców. Niestety, prognozy w tym zakresie nie są optymistyczne. Te niekorzystne zjawiska dotyczą również naszego powiatu, co powoduje, że w przyszłość patrzymy z dużymi obawami.

W tej trudnej sytuacji pocieszającym jest fakt, że 2022 r. był rekordowym pod względem wysokości środków ze źródeł zewnętrznych, jakie pozyskaliśmy na rozwój Powiatu. Kwota ponad 67 milionów złotych musi robić wrażenie. To bowiem prawie 1/3 rocznego budżetu powiatu.

Środki te zainwestowaliśmy w rozwój, modernizując infrastrukturę drogową, placówki ochrony zdrowia oraz szkoły. Niemalże zasoby finansowe włożyliśmy też w rozwój lokalnego rynku pracy. Wierzmy bowiem, że mimo aktualnej trudnej sytuacji finansowej, w dłuższej perspektywie czasowej, pieniądze te zaprocentują poprawą warunków życia mieszkańców powiatu.

Podobnie jak w latach ubiegłych, również tegoroczny „Raport” ma charakter encyklopedyczny. Wśród dotychczasowych alfabetycznie uporządkowanych haseł „od A do Z” pojawiły się jednak nowe, jak „Uchodźcy”, „Wsparcie humanitarne”, „Bezpieczeństwo na drogach” czy „System Informacji Przestrzennej”, a także „Współpraca z samorządem gospodarczym”. To ilustracja zmian, jakie w naszym powiecie zachodziły w minionym roku.

Jako samorząd pragniemy bowiem aktywnie kształtować relacje zarówno z innymi jednostkami administracji, jak i przede wszystkim z mieszkańcami, przedstawicielami organizacji pozarządowych oraz biznesem. To w dużej mierze dzięki takiemu podejściu na terenie naszego powiatu rozpoczęto w minionym roku wiele dużych, komercyjnych przedsięwzięć inwestycyjnych, jak centrum logistyczne w gminie Gorzyce czy kolejne zakłady produkcyjno-usługowe w Wodzisławiu Śl. – Kokoszykach.

Mam nadzieję, że opracowanie będzie stanowiło dla Państwa ciekawą lekturę, która rzetelnie informuje o działaniach podejmowanych przez Starostwo Powiatowe w Wodzisławiu Śląskim, powiatowe jednostki organizacyjne, a także przez podmioty niepubliczne.

Wierzę, że przygotowany materiał oprócz sprawozdania z realizacji programów, strategii oraz uchwał Rady Powiatu Wodzisławskiego wskaże na szerszy kontekst działalności Powiatu i będzie stanowił przydatne kompendium wiedzy o nim.

Żyjemy w trudnych, nieprzewidywalnych i mało stabilnych czasach. Nasze dążenie do tego, aby zapewnić Wam jak najlepsze warunki do życia i osobistego rozwoju w naszej wspólnej Małej Ojczyźnie nic nie straciło na swojej aktualności. Pragnę zapewnić, że jako samorząd nadal będziemy dokładać wszelkich starań w tym kierunku.

W niełatwych czasach konfliktu zbrojnego we wschodniej Europie, bardziej niż kiedykolwiek liczy się współpraca ponad podziałami i o tę współpracę na najbliższy czas do wszystkich apeluję, zgodnie ze staropolską mądrością, że zgoda buduje...

Starosta Wodzisławski

Leszek Bizoń

Podstawa prawna

Dz. U. 2022 r., poz. 1526 t. j. – Ustawa z dnia 5 czerwca 1998 r. o samorządzie powiatowym:
Art. 30a. Raport o stanie powiatu

1. Zarząd powiatu co roku do dnia 31 maja przedstawia radzie powiatu raport o stanie powiatu.
2. Raport obejmuje podsumowanie działalności zarządu powiatu w roku poprzednim, w szczególności realizację polityk, programów i strategii, uchwał rady powiatu i budżetu obywatelskiego.
3. Rada powiatu może określić w drodze uchwały szczegółowe wymogi dotyczące raportu.
4. Rada powiatu rozpatruje raport, o którym mowa w ust. 1, podczas sesji, na której podejmowana jest uchwała rady powiatu w sprawie udzielenia lub nieudzielenia zarządowi absolutorium. Raport jest rozpatrywany w pierwszej kolejności. Nad przedstawionym raportem o stanie powiatu przeprowadza się debatę.
5. W debacie nad raportem o stanie powiatu radni zabierają głos bez ograniczeń czasowych.
6. W debacie nad raportem o stanie powiatu mieszkańcy powiatu mogą zabierać głos.
7. Mieszkaniec, który chciałby zabrać głos w trybie określonym w ust. 6, składa do przewodniczącego rady pisemne zgłoszenie, poparte podpisami:
 - 1) w powiecie do 100 000 mieszkańców–co najmniej 150 osób;
 - 2) w powiecie powyżej 100 000 mieszkańców–co najmniej 300 osób.
8. Zgłoszenie składa się najpóźniej w dniu poprzedzającym dzień, na który zwołana została sesja, podczas której ma być przedstawiany raport o stanie powiatu. Mieszkańcy są dopuszczani do głosu według kolejności otrzymania przez przewodniczącego rady zgłoszenia. Liczba mieszkańców mogących zabrać głos w debacie wynosi 15, chyba że rada postanowi o zwiększeniu tej liczby.
9. Po zakończeniu debaty nad raportem o stanie powiatu rada powiatu przeprowadza głosowanie nad udzieleniem zarządowi powiatu wotum zaufania. Uchwałę o udzieleniu zarządowi powiatu wotum zaufania rada powiatu podejmuje bezwzględną większością głosów ustawowego składu rady powiatu. Niepodjęcie uchwały o udzieleniu zarządowi powiatu wotum zaufania jest równoznaczne z podjęciem uchwały o nieudzieleniu zarządowi powiatu wotum zaufania.
10. Nieudzielenie przez radę powiatu wotum zaufania zarządowi powiatu jest równoznaczne ze złożeniem wniosku o odwołanie zarządu.
11. Rada powiatu rozpoznaje sprawę odwołania zarządu z przyczyny, o której mowa w ust. 10, na sesji zwołanej nie wcześniej niż po upływie 14 dni od podjęcia uchwały w sprawie nieudzielenia zarządowi wotum zaufania. Rada powiatu może odwołać zarząd większością co najmniej 3/5 głosów ustawowego składu rady.

A

AKTYWIZACJA ZAWODOWA OSÓB Z NIEPEŁNOSPRAWNOŚCIAMI

Na dzień 31 grudnia 2022 roku w Powiatowym Urzędzie Pracy w Wodzisławiu Śląskim zarejestrowane były 234 osoby z niepełnosprawnościami (bezrobotne - 195 osób i poszukujące pracy- 39 osób).

Wśród zarejestrowanych osób z niepełnosprawnościami prawie połowa miała od 30 do 50 lat. Zarejestrowani legitymują się niskim poziomem wykształcenia: 83 to osoby z wykształceniem zawodowym, a 72 z wykształceniem gimnazjalnym lub niższym. Zarejestrowane osoby bezrobotne i poszukujące pracy posiadają następujące stopnie niepełnosprawności:

- 1) znaczny – 23 osoby,
- 2) umiarkowany – 111 osób,
- 3) lekki – 100 osób.

W roku 2022 do urzędu pracy zgłoszono 112 wolnych miejsc pracy dla osób niepełnosprawnych. Najwięcej wolnych miejsc pracy zgłoszono na stanowiskach: kasjer – sprzedawca (24), sprzątaczką (11), robotnik budowlany (11), elektryk (7), kucharz/pomoc kuchenna (7), księgowa (6), pracownik biurowy (6).

W roku 2022 pracę podjęło 112 osób bezrobotnych z niepełnosprawnościami, w tym 70 kobiet.

Na subsydiowane formy zatrudnienia oraz staż skierowanych zostało łącznie 41 osób, w tym na:

- 1) staże – 21 osób,
- 2) prace interwencyjne – 10 osób,
- 3) roboty publiczne – 4 osoby,
- 4) podjęcie pracy w ramach bonu zatrudnieniowego – 3 osoby,
- 5) środki na podjęcie działalności gospodarczej – 2 osoby,
- 6) zatrudnienie dofinansowania wynagrodzenia dla bezrobotnego powyżej 50 r. ż. – 1 osoba.

Powiatowy Urząd Pracy w Wodzisławiu Śląskim w 2022 roku opracował i wdrożył program wsparcia dla osób z niepełnosprawnościami, w tym z zaburzeniami psychicznymi.

Celem programu jest przygotowanie osób niepełnosprawnych do podjęcia zatrudnienia na lokalnym rynku pracy oraz pomoc w znalezieniu odpowiedniego miejsca pracy i osiągnięcie stabilizacji zawodowej. Pomoc polega na indywidualnym podejściu w procesie odkrywania własnego potencjału zawodowego z wykorzystaniem testów kompetencji i na efektywnym wykorzystaniu predyspozycji i umiejętności zawodowych. Ponadto udział w programie umożliwi nabycie nowych umiejętności zawodowych oraz kwalifikacji, zwiększenie kompetencji społecznych, rozwinięcie umiejętności samodzielnego i aktywnego poszukiwania pracy oraz funkcjonowania w środowisku.

W ramach programu został powołany doradca dla osób z niepełnosprawnością, który pomaga określić i wdrożyć zindywidualizowany plan drogi zawodowej oraz wspiera

w znalezieniu odpowiedniego zatrudnienia, uczestniczy w nawiązaniu kontaktu z pracodawcą oraz wspiera w czasie rekrutacji, biorąc w niej aktywny udział.

W 2022 roku z pomocy doradcy dla osób z niepełnosprawnością skorzystało 279 osób. Praca z doradcą w ramach indywidualnych porad opierała się na diagnozie potrzeb, określeniu celów zawodowych, wzmacnianiu motywacji do poszukiwania pracy lub zmiany/podwyższenia kwalifikacji zawodowych.

Szczególnie ważne w przypadku osób z niepełnosprawnością jest wsparcie w pokonywaniu barier w podjęciu zatrudnienia, w przygotowaniu do spotkania z potencjalnym pracodawcą oraz w planowaniu drogi zawodowej.

W tym obszarze w ramach wsparcia odbyło się 15 warsztatów o tematyce związanej z redukcją stresu, sposobach poszukiwania pracy w formie on-line i tradycyjnej ze szczególnym uwzględnieniem możliwości pozyskania pracy w prężnie rozwijającej się branży IT. Branża ta daje osobom ze stopniem niepełnosprawności możliwość pracy zdalnej, co pomaga w przezwyciężeniu ograniczeń w przypadku niedostosowania budynków dla osób z ograniczeniami ruchowymi.

Beneficjenci programu mogli także skorzystać z pomocy psychologa, który pomagał zadbać o emocje i zdrowie psychiczne. Z tej formy pomocy skorzystało 57 osób zmagających się z kryzysem psychicznym, w dużej mierze spowodowanym skutkami pandemii COVID-19 oraz rozpoczętym w lutym 2022 roku konfliktem zbrojnym w Ukrainie. Psycholodzy udzielali wsparcia w sytuacjach kryzysu emocjonalnego, interwencji kryzysowej wynikającej z nagłej utraty pracy bądź przedłużającym się okresem poszukiwania zatrudnienia, a także wspierali w obszarze innych trudności osobistych.

Wsparcia psychologicznego udzielono 4 obywatelom Ukrainy posiadającym orzeczenie o stopniu niepełnosprawności. Wsparcie miało charakter długofalowy i odbywało się z uwzględnieniem preferencji osób posiadających stopień niepełnosprawności co do formy kontaktu,- zarówno poprzez kontakt osobisty jak i z wykorzystaniem technologii (spotkania on-line, kontakt telefoniczny).

Ponadto doradca dla osób z niepełnosprawnością informował o możliwościach uzyskania bezpłatnej pomocy prawnej na terenie miasta. Zachęcał uczestników programu do rozwoju zawodowego poprzez udział w projektach finansowanych z PFRON takich jak „Powrót do zdrowia, powrót do pracy”.

APTEKI



Zgodnie z Prawem farmaceutycznym rada powiatu, w drodze uchwały, po zasięgnięciu opinii wójtów gmin, prezydenta, burmistrzów miast z terenu Powiatu Wodzisławskiego i samorządu zawodu farmaceuty, ustala rozkład godzin pracy aptek ogólnodostępnych na danym terenie. Rozkład godzin pracy aptek ogólnodostępnych powinien być dostosowany do potrzeb ludności i zapewniać dostępność świadczeń również w porze nocnej, w niedziele, święta i inne dni wolne od pracy. Rada Powiatu Wodzisławskiego Uchwałą Nr XLV/444/2022 z dnia 24 listopada 2022 roku ustaliła rozkład godzin pracy aptek ogólnodostępnych na terenie Powiatu Wodzisławskiego. Na terenie Powiatu działa 37 aptek ogólnodostępnych. Całodobowy dostęp do świadczeń aptecznych, nie wyłączając niedziel, świąt i innych dni wolnych od pracy, dla mieszkańców naszego powiatu zapewnia Apteka „Eskulap” 44 - 300 Wodzisław Śląski, ul. 26 Marca 55 oraz Apteka „Blisko Ciebie” 44-300 Wodzisław Śląski, ul. 26 Marca 18. Wykaz aptek ogólnodostępnych dostępny jest pod adresem:

[Rozkład godzin pracy aptek ogólnodostępnych w powiecie wodzisławskim w 2023r.](#)

ARCHITEKTURA

Zadania administracji architektoniczno-budowlanej, jako organu pierwszej instancji, wykonuje Starosta Wodzisławski. Podstawę prawną do wykonywanych obowiązków stanowią w szczególności: ustawa z dnia 7 lipca 1994 roku – Prawo budowlane (tekst jednolity Dz. U. z 2021 r., poz. 2351 z późniejszymi zmianami), ustawa z dnia 10 kwietnia 2003 r. o szczególnych zasadach przygotowania i realizacji inwestycji w zakresie dróg publicznych (tekst jednolity Dz. U. z 2022 r. poz. 176) oraz ustawa z dnia 14 czerwca 1960 r. Kodeks postępowania administracyjnego (tekst jednolity Dz. U. z 2022 r. poz. 2000 z późn. zm.).

Do podstawowych zadań Wydziału Administracji Architektoniczno-Budowlanej zaliczamy:

- 1) wydawanie pozwoleń na budowę lub rozbiórkę obiektu,
- 2) wydawanie decyzji zezwalających na realizację inwestycji drogowych,
- 3) przyjmowanie zgłoszeń na budowę i wykonywanie robót budowlanych nieobjętych obowiązkiem uzyskania pozwolenia na budowę lub rozbiórkę,
- 4) wydawanie decyzji o przeniesieniu pozwolenia na budowę na innego inwestora,
- 5) przyjmowanie zgłoszeń na zmianę sposobu użytkowania obiektu lub jego części,

- 6) wydawanie dzienników budowy,
- 7) wydawanie zaświadczeń w sprawach budowlanych,
- 8) wydawanie zgody na odstępstwa od warunków techniczno-budowlanych.

Ponadto Wydział wydaje zaświadczenia o samodzielności lokali mieszkalnych i niemieszkalnych położonych na terenie naszego powiatu. Podstawę do wydania zaświadczenia stanowi ustawa z dnia 24 czerwca 1994 r. o własności lokali (tekst jednolity Dz. U. z 2021 r. poz. 1048). Celem wydania zaświadczenia jest wydzielanie w budynkach, lokali mieszkalnych lub lokali o innym przeznaczeniu niż mieszkalne. Zaświadczenie jest jednym z dokumentów niezbędnych do sprzedaży określonego lokalu.

Obowiązkiem organu Administracji Architektoniczno-Budowlanej jest również prowadzenie rejestrów wniosków o pozwolenie na budowę i decyzji o pozwoleniu na budowę, a także rejestru zgłoszeń budowy. Dane prowadzonych lub zakończonych postępowań można znaleźć w publicznym wykazie, na stronie Głównego Urzędu Nadzoru Budowlanego, pod adresem: [Głównego Urzędu Nadzoru Budowlanego](#)

W 2022 roku, do Wydziału Administracji Architektoniczno-Budowlanej wpłynęło razem 3243 wniosków, z czego 1412 dotyczyło dokumentacji o pozwoleniu na budowę, przebudowę lub rozbudowę obiektów budowlanych, 50 wniosków o pozwoleniu na rozbiórkę, 12 zezwoleń na realizację inwestycji drogowej. Wpłynęło 692 zgłoszeń robót budowlanych, w tym zgłoszeń zmiany sposobu użytkowania obiektu budowlanego lub jego części oraz zgłoszeń rozbiórek, a także 574 zgłoszeń z projektem, których ilość zwiększyła się z powodu zmian wprowadzonych w ustawie Prawo budowlane. Prowadzono 156 spraw o samodzielności lokali mieszkaniowych oraz 6 lokali usługowych. W 2022 roku wydano 1943 dzienników budowy.

Poniżej przedstawiono dane w tabelach.

Tabela 1 Zestawienie ilości spraw na lata 2018-2022.

Rok	Pozwolenia na budowę	ZRID	Pozwolenia na rozbiórkę	Zgłoszenia robót budowlanych	Zgłoszenia z projektem	Samodzielność lokali
2022	1412	12	50	692	574	162
2021	2530	7	59	922	422	130
2020	1915	4	87	744	222	81
2019	1543	1	78	740	150	52
2018	1381	5	65	743	93	67

Tabela 2 Ilość wydanych dzienników budowy w latach 2018-2022.

Rok	Ilość wydanych dzienników budowy
2022	1943
2021	2636
2020	1615
2019	1471
2018	1197

W 2022 roku, mimo spadku koniunktury budowlanej, odnotowaliśmy znaczną ilość wydanych pozwoleń na budowę dotyczących budowy obiektów mających znaczenie dla rozwoju powiatu takich jak: hale produkcyjne, pawilony handlowe, drogi czy sieci.

Dla przykładu:

- 1) budowa hali produkcyjno-magazynowej z wiatą wolnostojącą, zagospodarowaniem terenu, infrastrukturą techniczną, układem drogowym oraz obiektami pomocniczymi zlokalizowanymi w Wodzisław Śląskim przy ul. Olszyny, inwestor: Eko-Okna S.A.,
- 2) budowa bazy transportowo-magazynowej (budynek biurowy, budynek socjalny, stróżówka, warsztat, magazyn, zbiornik retencyjny, parkingi, murki oporowe) wraz z infrastrukturą towarzyszącą w Radlinie przy ul. Rybnickiej, inwestor: Recykling Południe Sp. z o.o.,
- 3) budowa budynku usługowo-handlowego przy ul. Armii Krajowej w Wodzisław Śląskim: inwestor AG REAL INVEST Sp. z o.o.,
- 4) budowa budynku handlowego z parkingiem na 29 miejsc oraz bezodpływowym zbiornikiem na nieczystości ciekłe (STOKROTKA), Skrzyszów przy ul. 1 Maja: inwestor RENT19 Sp. z o.o.,
- 5) budowa budynku handlowo-usługowego wraz z niezbędną infrastrukturą techniczną przez co rozumie się miejsca parkingowe, układ komunikacji wewnętrznej, budowę zewnętrznej instalacji wodociągowej wraz ze zbiornikiem p.poż. do celów pożarowych i stanowiskiem poboru wody z niezbędnym uzbrojeniem, kanalizacji sanitarnej wraz z bezodpływowym zbiornikiem na nieczystości ciekłe, kanalizacji deszczowej wraz z bezodpływowym szczelnym zbiornikiem retencyjnym w Rydułtowach przy ul. Bohaterów Warszawy, inwestor: DINO Polska S.A.,
- 6) przebudowa i rozbudowa pawilonu usługowo-handlowego w Rydułtowach przy ul. gen. J. Bema 90: inwestor TERG S.A.,
- 7) budowa dwóch budynków handlowo-usługowych wraz z instalacjami, pylonem reklamowym, parkingiem, zbiornikiem p.poż i zbiornikiem wody deszczowej – Biedronka, Godów przy ul. 1 Maja: inwestor Przedsiębiorstwo Inżynieryjno-Budowlane Budecon S.A.

W 2022 roku wniosków dotyczących budowy i rozbudowy sieci między innymi gazowych, elektroenergetycznych, wodociągowych złożono 208.

Poniższa tabela obrazuje podział wniosków dotyczących budowy sieci z podziałem na poszczególne gminy powiatu oraz rodzaj wniosku.

Tabela 3 ilość wniosków dotyczących budowy sieci w roku 2022.

Gmina	Pozwolenia na budowę	Zgłoszenia robót
Wodzisław Śląski	10	54
Gorzyce	7	20
Mszana	0	16
Rydułtowy	5	25
Godów	5	14
Marklowice	3	4
Radlin	2	16

Gmina	Pozwolenia na budowę	Zgłoszenia robót
Pszów	0	13
Lubomia	1	13
Razem	33	175

Powiat Wodzisławski w 2022 roku wkroczył w fazę cyfryzacji procesów budowlanych mających na celu umożliwienie uzyskania decyzji o pozwoleniu na budowę lub zgłoszenia robót budowlanych całkowicie online.

Od 1 sierpnia 2022 roku ruszył portal E-CRUB - [Centralny rejestr osób posiadających uprawnienia budowlane](#) oraz portal EDB - [Elektroniczny Dziennik Budowy](#).

Z rejestrów na dzień dzisiejszy korzystać mogą inwestorzy, architekci, inżynierowie, pracownicy organów administracji architektoniczno-budowlanej oraz pracownicy nadzoru budowlanego. Za wdrożenie cyfryzacji w budownictwie odpowiada GUNB.

Cyfryzacja procesu budowlanego wymusza na uczestnikach procesu budowlanego, że wnioski do wydziału Administracji Architektoniczno-Budowlanej należy wygenerować za pomocą serwisu [e-budownictwo](#). Utworzony tam wniosek można przesłać na elektroniczną skrzynkę podawczą lub złożyć w formie papierowej w siedzibie urzędu. Obecnie w serwisie dostępne są następujące wnioski:

- 1) Wniosek o pozwolenie na budowę (PB-1),
- 2) Zgłoszenie robót budowlanych (PB-2),
- 3) Zgłoszenie budowy lub przebudowy domu jednorodzinnego (PB-2a),
- 4) Zgłoszenie budowy domu jednorodzinnego (PB-2a) do 70 m²,
- 5) Wniosek o pozwolenie na budowę tymczasowego obiektu (PB-8),
- 6) Wniosek o wydanie decyzji o zmianie pozwolenia na budowę (PB-7),
- 7) Wniosek o wydanie odrębnej decyzji o zatwierdzeniu projektu (PB-6),
- 8) Wniosek o pozwolenie na rozbiórkę (PB-3),
- 9) Zgłoszenie rozbiórki (PB-4),
- 10) Wniosek o przeniesienie decyzji o pozwoleniu na budowę (PB-9),
- 11) Wniosek o przeniesienie praw i obowiązków wynikających ze zgłoszenia (PB-11),
- 12) Zgłoszenie zmiany sposobu użytkowania obiektu (PB-18),
- 13) Oświadczenie o posiadanym prawie do dysponowania nieruchomością na cele budowlane (PB-5).

B

BEZPIECZEŃSTWO NA DROGACH

Wydział Promocji, Kultury i Sportu, przy współpracy z Komendą Powiatową Policji, Komendą Powiatową PSP w Wodzisławiu Śląskim oraz Centrum Powiadomienia Ratunkowego 112 w Katowicach, zrealizował dla mieszkańców Powiatu Wodzisławskiego, kilka akcji promujących bezpieczeństwo w ruchu drogowym takich jak:

„Piknik Bezpieczeństwa”



Wydział Promocji, Kultury i Sportu Starostwa Powiatowego w Wodzisławiu Śląskim wspólnie z wodzisławskimi policjantami Komendy Powiatowej Policji, Urzędem Miasta Radlina, Miejskim Ośrodkiem Kultury w Radlinie, OSP Biertułtowy oraz Parafią WNMP w Radlinie zorganizował 2 czerwca 2022 roku Piknik Bezpieczeństwa mający na celu w przystępny sposób uświadomić młodzieży szkół podstawowych i ponadpodstawowych czym skutkuje niezachowanie ostrożności i nieprzestrzeganie przepisów ruchu drogowego. W programie odbyły się spotkania profilaktyczne, kursy pierwszej pomocy, pokazy sprzętu ratowniczego, znakowanie rowerów i wiele innych atrakcji.

„ROAD SAFETY DAY” (Dzień bezpieczeństwa na drogach)



Akcja przygotowana 21 września 2022 r. wspólnie z Komendą Powiatową Policji, Komendą Powiatowej PSP oraz OSP w Syryni, której głównym celem była poprawa bezpieczeństwa w ruchu drogowym, a przede wszystkim kształtowanie prawidłowych zachowań użytkowników dróg. W ramach akcji kierowcy mogli wziąć udział w zajęciach z udzielania pierwszej pomocy czy wypróbować narko – lub alkogogle imitujące postrzeganie świata pod wpływem substancji psychoaktywnych. Kierowcom rozdawano broszury informacyjne i edukacyjne, w tym elementy odblaskowe, a także okolicznościowe materiały promocyjne przygotowane przez wodzisławskie Starostwo.



21 października 2022 r. pracownicy Wydziału Promocji, Kultury i Sportu Starostwa Powiatowego w Wodzisławiu Śląskim wraz z Funkcjonariuszami Komendy Powiatowej Policji w Wodzisławiu Śląskim oraz pracownikami Centrum Powiadamiania Ratunkowego w Katowicach zapoczątkowali akcję widoczny pieszy w ruchu drogowym. Głównym celem akcji jest promowanie korzystania z elementów odblaskowych po zmroku, nie tylko poza terenem zabudowanym. Działania profilaktyczne pierwszej edycji rozpoczęły się o po zmroku na os.1 Maja, na ul. Pszowskiej w Wodzisławiu Śląskim, jak również w centrum Miasta Radlin.

BEZPIECZEŃSTWO I HIGIENA PRACY



Bezpieczeństwo i higiena pracy, to zbiór przepisów, norm i zasad dotyczących bezpiecznego i higienicznego wykonywania pracy. W kręgu zainteresowań bezpieczeństwa i higieny pracy znajdują się zagadnienia dotyczące między innymi ergonomii, psychologii pracy czy bezpieczeństwa technicznego.

Zadania związane z bezpieczeństwem pracy w Starostwie realizowane są poprzez wydzieloną komórkę organizacyjną - Biuro Służby BHP. Do przykładowych działań realizowanych przez Służbę BHP zaliczyć można:

- 1) przeprowadzanie kontroli warunków pracy na stanowiskach administracyjno–biurowych i robotniczych w Starostwie, bieżące informowanie Starosty

o stwierdzonych zagrożeniach zawodowych oraz formułowanie wniosków zmierzających do usuwania tych zagrożeń.

- 2) prowadzenie doradztwa w zakresie obowiązujących przepisów bhp podczas remontów, modernizacji i wyposażania stanowisk pracy.
- 3) przeprowadzanie szkoleń wstępnych i okresowych dla pracowników Starostwa, wydawanie odpowiednich zaświadczeń, współpraca z poszczególnymi komórkami organizacyjnymi w zakresie przeprowadzania szkoleń w dziedzinie bhp.
- 4) uczestniczenie w ustalaniu okoliczności i przyczyn wypadków przy pracy, w drodze do /lub z pracy, sporządzanie kompletnej dokumentacji powypadkowej.
- 5) udział w opracowywaniu ryzyka zawodowego na poszczególnych stanowiskach pracy, sporządzanie kompletnej dokumentacji w tym zakresie.

Z ciekawszych zadań realizowanych w 2022 roku warto wspomnieć o zorganizowanym wspólnie z Komendą Powiatową Państwowej Straży Pożarnej w Wodzisławiu Śląskim praktycznym szkoleniu z zakresu ochrony przeciwpożarowej. Podczas szkolenia pracownicy mieli możliwość sprawdzenia swoich umiejętności związanych z wykorzystaniem sprzętu przeciwpożarowego.

Realizując zadania z zakresu udzielania pierwszej pomocy, w tym z obsługi defibrylatora, przeszkolono w dwóch turach 42 pracowników Starostwa. Jako ciekawostkę warto nadmienić, że w trakcie szkolenia wykorzystano różnego rodzaju fantomy (typowy, dziecko, nadwaga).

Po wprowadzeniu aktualizacji zarządzeń dotyczących instrukcji bezpieczeństwa pożarowego oraz zarządzenia dotyczącego wyznaczenia pracowników do udzielania pierwszej pomocy oraz ewakuacji i zwalczania pożarów, przeszkolono przedstawicieli poszczególnych komórek organizacyjnych w aktualizowanej problematyce. Szczególną uwagę zwrócono na aspekt ewakuacji osób ze szczególnymi potrzebami.

Poniżej dokumentacja fotograficzna wybranych szkoleń.



BEZROBOCIE



Powiatowy Urząd Pracy w Wodzisławiu Śląskim obejmuje swoim działaniem teren powiatu wodzisławskiego, podzielonego na 9 gmin.

Wg stanu na 31 grudnia 2022 roku zarejestrowanych było 2236 osób bezrobotnych.

Wykres 1 Liczba osób bezrobotnych na dzień 31 grudnia 2022 roku wg gmin.

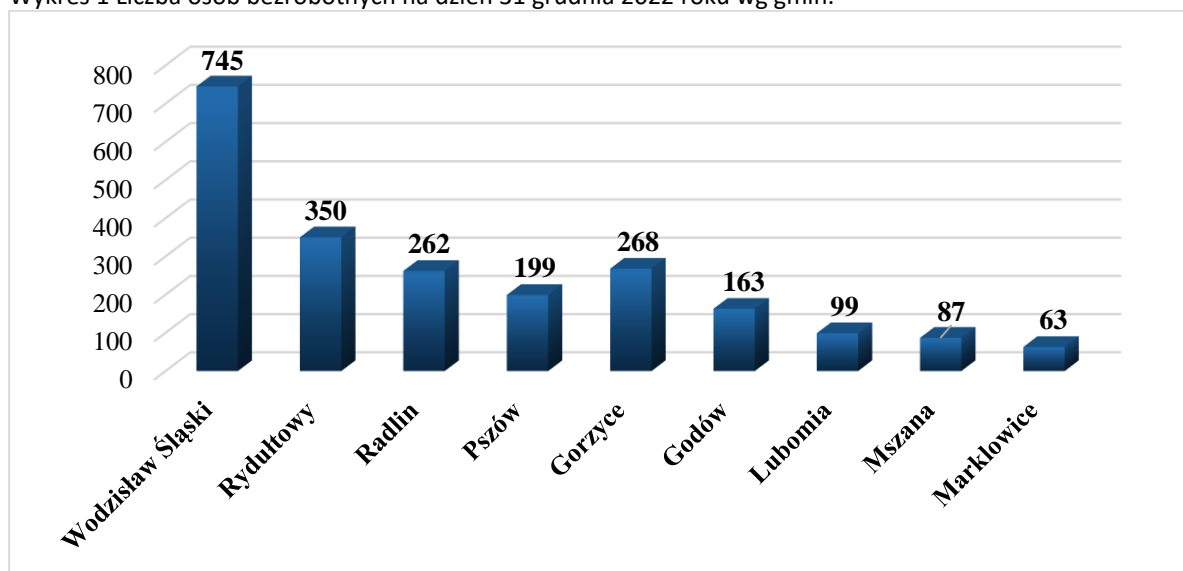

Wykres 2 Charakterystyka osób bezrobotnych – stan na 31 grudnia 2022 roku.



Bezrobotni w szczególnej sytuacji na rynku pracy - 1834 osób, w tym:

- 1) długotrwale bezrobotni – 1024,
- 2) powyżej 50 roku życia – 565,
- 3) do 30 roku życia – 587,
- 4) posiadający co najmniej 1 dziecko do 6 roku r. ż – 435.

Grupa osób wymagających szczególnego wsparcia i pomocy w poszukiwaniu i podjęciu pracy jest liczna. Ponad 4/5 zarejestrowanych bezrobotnych wymaga pomocy doradcy zawodowego lub pośrednika pracy, by podjąć odpowiednią pracę lub skorzystać z subsydiowanych form wsparcia.

Dofinansowanie środkami Funduszu Pracy lub środkami Europejskiego Funduszu Społecznego aktywnych form wsparcia stanowi dla pracodawcy skuteczną zachętę do przyjęcia bezrobotnego do firmy i dalszego zatrudnienia po zakończeniu okresu wsparcia finansowego.

Wykres 3 Stopa bezrobocia w 2021 i 2022 roku.

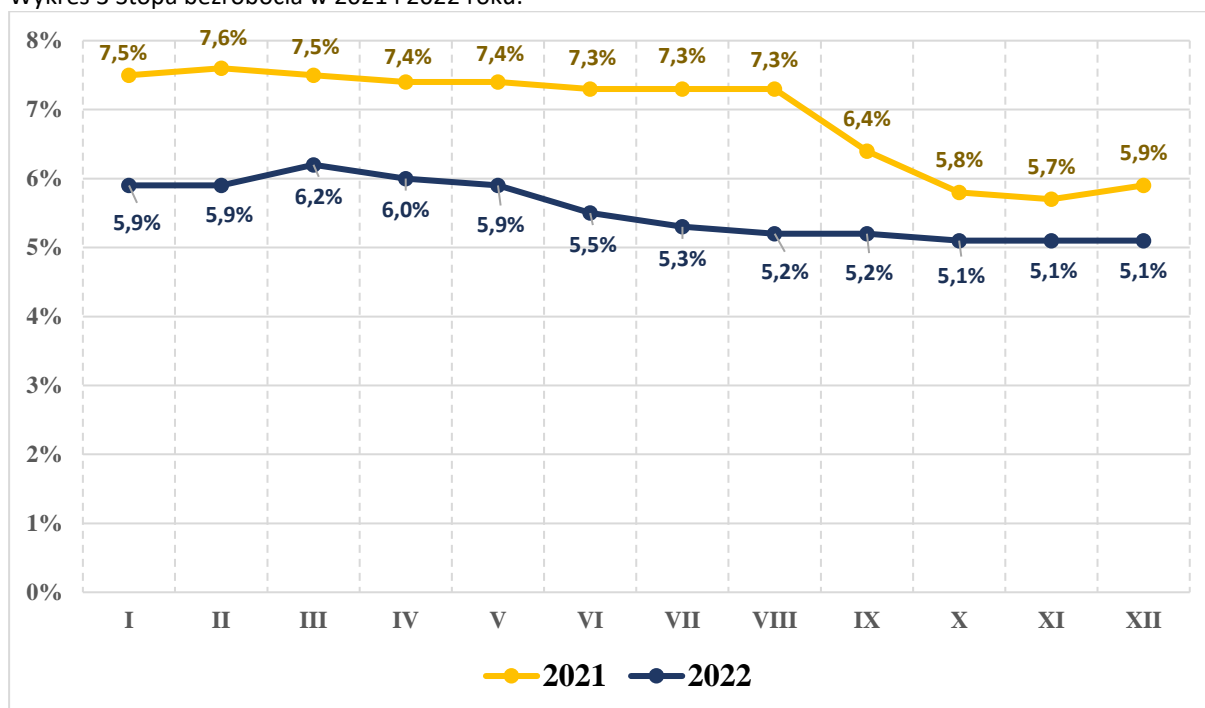

Stopa bezrobocia w powiecie wodzisławskim wyniosła w grudniu 2022 roku 5,1% (w ciągu roku spadła o 0,8%).

Wykres 4 Liczba zarejestrowanych bezrobotnych grudzień 2021 – grudzień 2022.

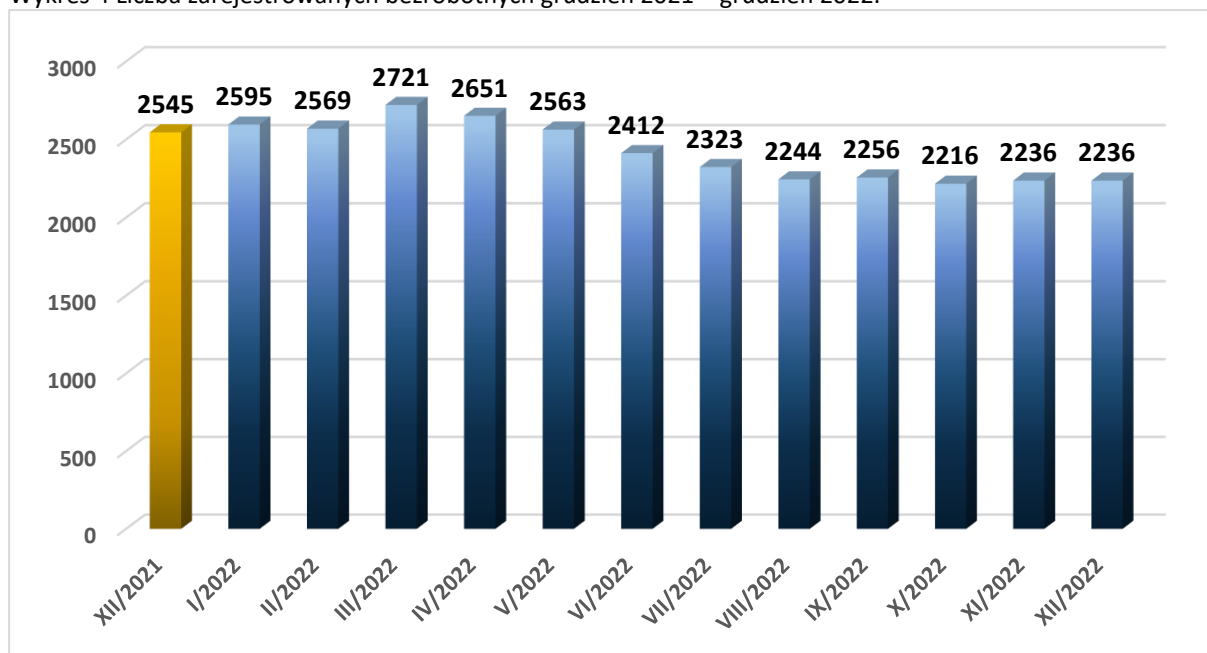

W roku 2022 bezrobocie systematycznie spadało. Liczba osób bez pracy zmniejszyła się w ciągu roku o 359 osób, czyli o 14% i na koniec grudnia wynosiła 2236 osób.

Wykres 5 Liczba podjęć pracy grudzień 2021 – grudzień 2022.

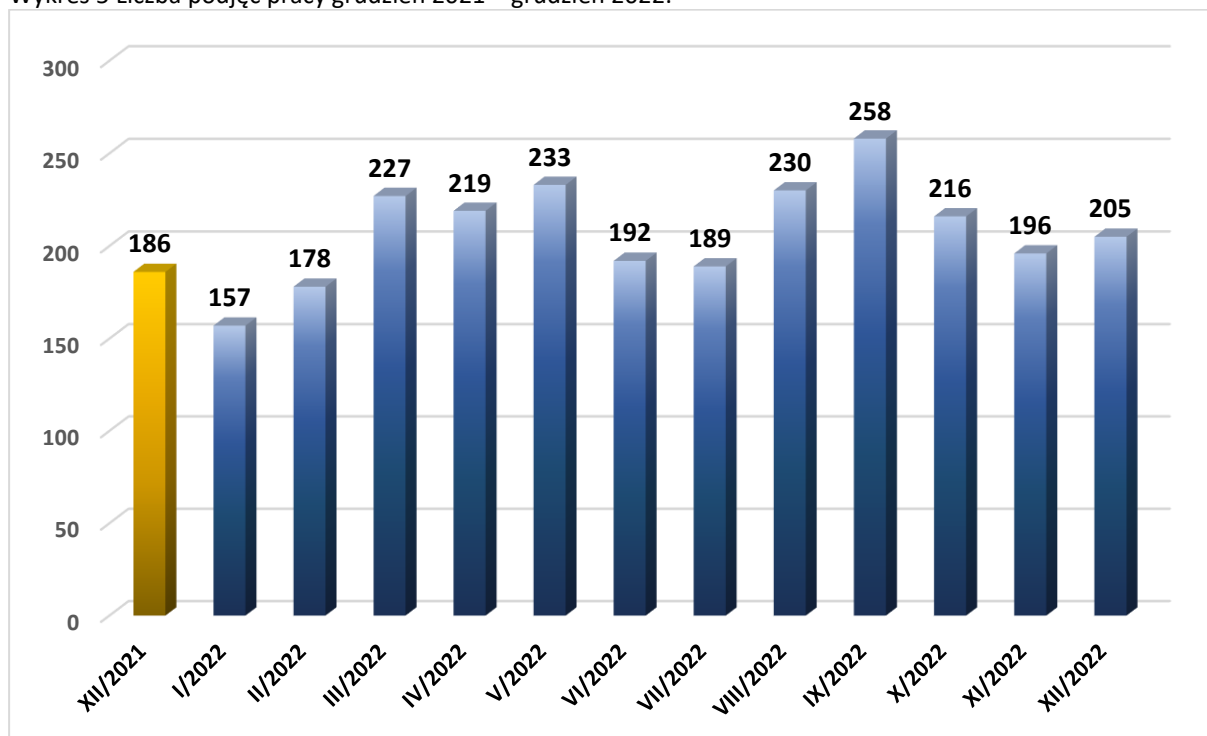

Mimo trudnej sytuacji wielu pracodawców, którzy odczuli podwyżki cen nośników energii, kosztów pracy i innych skutków inflacji, urząd nie odnotował napływu do rejestracji osób, które straciły pracę, wręcz przeciwnie – od marca roku 2022 notowano co miesiąc spadek liczby bezrobotnych przy utrzymującej się w ciągu roku tendencji zwykłej osób wyłączanych z ewidencji z powodu podjęcia pracy.

W ciągu roku pracodawcy zgłosili do urzędu 1968 ofert pracy.

Wykres 6 Branże, w których zgłoszono najwięcej wolnych miejsc pracy.

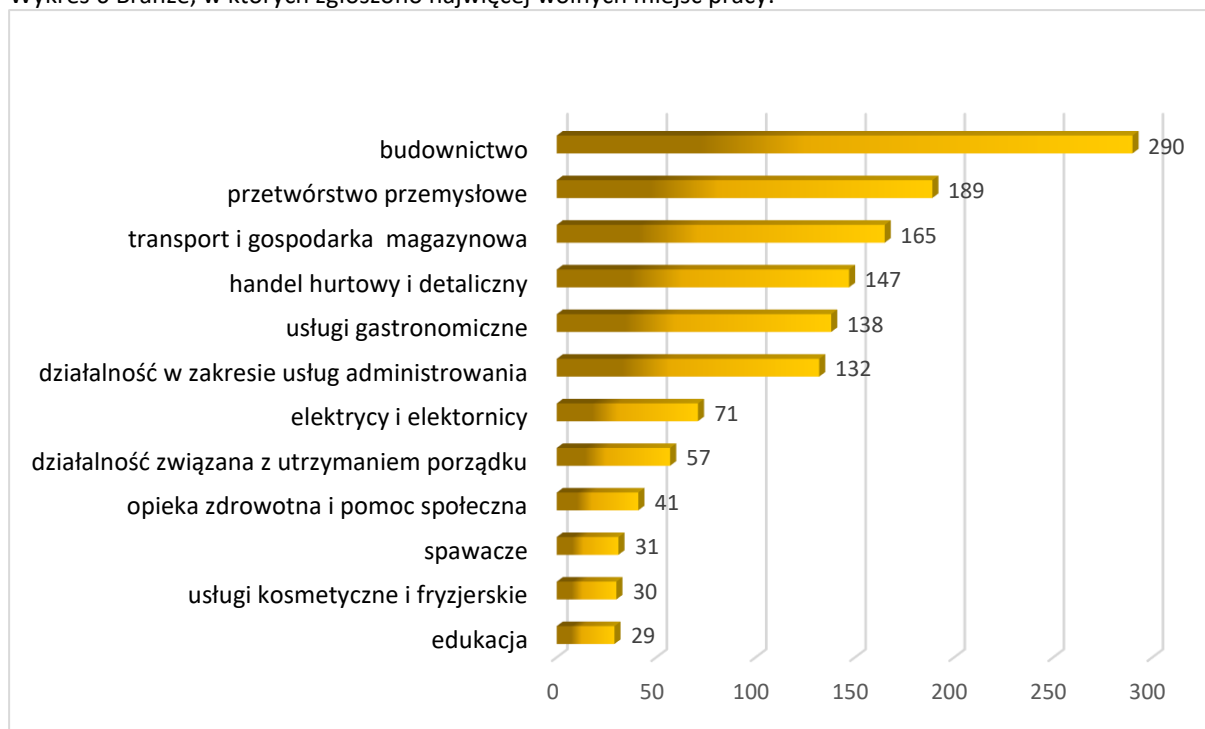

Największe zapotrzebowanie na pracowników odnotowano w branży budowlanej. Kolejne branże, w których wystąpiły braki w zatrudnieniu to przetwórstwo przemysłowe oraz transport i gospodarka magazynowa.

W branżach tych dużą część zasobów pracy stanowili cudzoziemcy, wśród których liczącą się grupę stanowili obywatele Ukrainy. W związku z konfliktem zbrojnym Federacji Rosyjskiej na Ukrainę znaczna część tych pracowników (w przewadze mężczyzn) musiała zrezygnować z pracy i wyjechać do swojej ojczyzny, co jeszcze zwiększyło deficyt pracowników. Kolejnym czynnikiem, skutkującym ciągłym zapotrzebowaniem na pracowników tych branż jest duża rotacja, gdyż wielu odchodzi do innych firm z powodu korzystniejszych ofert pracy, wyjazdu za granicę itp.

BUDŻET OBYWATELSKI

Na jednostki samorządu terytorialnego szczebla powiatowego (powiaty ziemskie) powszechnie obowiązujące przepisy prawa nie nakładają obowiązku tworzenia budżetu obywatelskiego. W związku z tym w 2022 roku powiat wodzisławski nie realizował budżetu obywatelskiego.

C

CUDZOZIEMCY



Powiatowy Urząd Pracy w Wodzisławiu Śl. realizuje zadania w zakresie legalizacji pracy w ramach oświadczeń o powierzeniu wykonywania pracy cudzoziemcowi oraz zezwoleń na pracę sezonową cudzoziemca na terytorium RP. Procedura oświadczeniowa dotyczy cudzoziemców z Ukrainy, Białorusi, Mołdawii, Gruzji i Armenii, (Rosja w związku z konfliktem zbrojnym na terytorium Ukrainy została wykluczona z tej procedury).

W styczniu 2022 r. nastąpiła bardzo istotna zmiana przepisów dotyczących oświadczeń. Przyniosła ona zasadnicze ułatwienie procedur oraz, co najistotniejsze, wydłużyła okres legalizacji pracy w ramach oświadczenia o powierzeniu wykonywania pracy cudzoziemcowi z 6 do 24 miesięcy. Spowodowało to natychmiastowy wzrost zainteresowania tą procedurą, w dwa pierwsze miesiące 2022 r. w tutejszym urzędzie zarejestrowano aż 546 oświadczeń o powierzeniu wykonywania pracy cudzoziemcowi.

Sytuację tę diametralnie zmienił konflikt zbrojny wywołany przez Rosję na terytorium Ukrainy. Mimo, że procedura legalizacji pracy przeprowadzana w powiatowych urzędach pracy dotyczyła sześciu państw zza naszej wschodniej granicy, zdecydowanie największą grupę pracowników stanowili obywatele Ukrainy. Rynek pracowników zagranicznych musiał ulec zupełnej przebudowie. Przed wojną dominującą grupą pracowników ze wschodu stanowili mężczyźni w wieku 25-45 lat. Wykonywali głównie prace w branży transportowej oraz budowlanej. I to właśnie te dwie branże najbardziej odczuły odpływ pracowników. Siłą rzeczy nie mogły ich zastąpić osoby uciekające przed wojną, głównie kobiety z dziećmi.

W związku z napływem do Polski bardzo dużej liczby osób z Ukrainy ustawodawca wprowadził nowe regulacje prawne, ułatwiające pracodawcy zatrudnienie obywatela Ukrainy bez specjalnych zezwoleń, a tylko pod warunkiem złożenia odpowiedniego powiadomienia do powiatowego urzędu pracy. Jest to procedura bezpłatna, nie obciążona nadmierną biurokracją, polegająca na wypełnieniu i wystaniu poprzez portal internetowy publicznych służb zatrudnienia odpowiedniego formularza.

Wykres 7 Liczba oświadczeń wpisanych do ewidencji w latach 2018-2022.

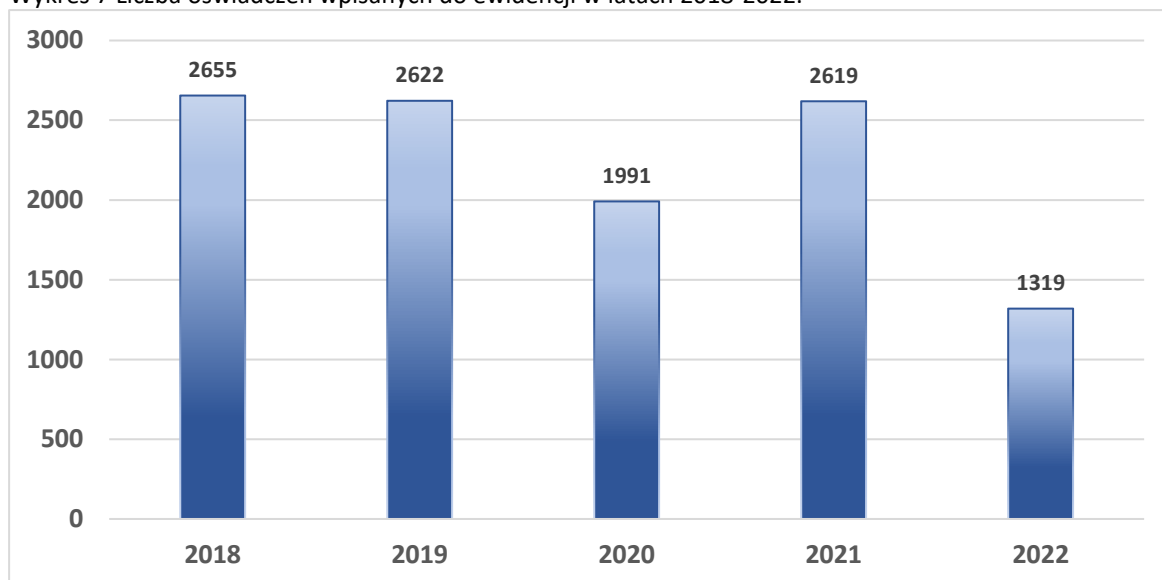

W okresie od 01.03.2022 r. do 31.12.2022 r. od pracodawców do urzędu pracy wpłynęło 904 powiadomienia o powierzeniu wykonywania pracy obywatelowi Ukrainy. W tym samym okresie do ewidencji oświadczeń wpisano 773 oświadczenia o powierzeniu wykonywania pracy cudzoziemcowi. Łącznie w całym roku 2022 zarejestrowano 1319 oświadczeń.

D

DEMOGRAFIA

Wszelkie dane statystyczne dotyczące stanu ludności powiatu, a także w pozostałych kategoriach statystyki publicznej dostępne są na stronie GUS w [Banku Danych Lokalnych](#).

DOKUMENTY STRATEGICZNE POWIATU WODZISŁAWSKIEGO



Powiat Wodzisławski posiada opracowaną strategię rozwoju oraz inne dokumenty strategiczne (strategie, programy) dotyczące obszarów tematycznych związanych z ochroną środowiska, pomocą społeczną oraz innymi zadaniami z zakresu spraw obywatelskich, które obrazuje poniższa tabela.

Tabela 4 Dokumenty strategiczne Powiatu Wodzisławskiego.

Lp.	Nazwa dokumentu	Okres obowiązywania	Akt prawa lokalnego
1.	Strategia Rozwoju Powiatu Wodzisławskiego na lata 2015-2025	2015 - 2025	Uchwała Nr VII/87/2015 Rady Powiatu Wodzisławskiego z dnia 28.05.2015 r. https://eurzad.finn.pl/pzwodzislawsl/server/pobierz_rejestry_zalacznik/364412
2.	Program Ochrony Środowiska dla Powiatu Wodzisławskiego na lata 2021-2024 z perspektywą do roku 2030	2021 - 2024	Uchwała Nr XXV/257/2020 Rady Powiatu Wodzisławskiego z dnia 21.12.2020 r. https://eurzad.finn.pl/pzwodzislawsl/server/pobierz_rejestry_zalacznik/760602
3.	Plan zrównoważonego rozwoju publicznego transportu zbiorowego dla Powiatu Wodzisławskiego	2014 - do odwołania	Uchwała Nr XXVIII/294/2021 Rady Powiatu Wodzisławskiego z dnia 29.04.2021 r. https://eurzad.finn.pl/pzwodzislawsl/server/pobierz_rejestry_zalacznik/788018
4.	Program współpracy Powiatu Wodzisławskiego z organizacjami pozarządowymi oraz podmiotami prowadzącymi działalność pożytku publicznego na 2022 rok	2022	Uchwała Nr XXXIV/352/2021 Rady Powiatu Wodzisławskiego z dnia 25.11.2021 r. https://eurzad.finn.pl/pzwodzislawsl/server/pobierz_rejestry_zalacznik/828387
5.	Powiatowy Program Zapobiegania Przemocy oraz Ochrony Bezpieczeństwa Obywateli i Porządku Publicznego na lata 2020-2023	2020 - 2023	Uchwała nr XVI/171/2020 Rady Powiatu Wodzisławskiego z dnia 30.01.2020 r. https://eurzad.finn.pl/pzwodzislawsl/server/pobierz_rejestry_zalacznik/645033
6.	Powiatowa Strategia Rozwiązywania Problemów Społecznych na lata 2016-2026	2016 - 2026	Uchwała Nr XII/132/2015 Rady Powiatu Wodzisławskiego z dnia 29.10.2015 r. https://eurzad.finn.pl/pzwodzislawsl/server/pobierz_rejestry_zalacznik/383640
7.	Powiatowy Program Przeciwdziałania Przemocy w Rodzinie oraz Ochrony Ofiar Przemocy w Rodzinie w Powiecie Wodzisławskim na lata 2021 - 2025	2021 - 2025	Uchwała Nr XXIX/302/2021 Rady Powiatu Wodzisławskiego z dnia 27.05.2021 r. https://eurzad.finn.pl/pzwodzislawsl/server/pobierz_rejestry_zalacznik/794963

Lp.	Nazwa dokumentu	Okres obowiązywania	Akt prawa lokalnego
8.	Powiatowy Program Działań na Rzecz Osób Niepełnosprawnych na lata 2016-2026	2016 - 2026	<p>Uchwała Nr XV/169/2016 Rady Powiatu Wodzisławskiego z dnia 28.01.2016 r. https://eurzad.finn.pl/pzwodzislawsl/server/pobierz_r_ejstry_zalacznik/403517</p> <p>Zmiany uchwały Nr XV/169/2016 Rady Powiatu Wodzisławskiego z dnia 28 stycznia 2016 r.: Uchwała Nr XVI/179/2016 Rady Powiatu Wodzisławskiego z dnia 29.02.2016 r. https://eurzad.finn.pl/pzwodzislawsl/server/pobierz_r_ejstry_zalacznik/408692</p> <p>Uchwała Nr XXVI/329/2017 Rady Powiatu Wodzisławskiego z dnia 26.01.2017 r. https://eurzad.finn.pl/pzwodzislawsl/server/pobierz_r_ejstry_zalacznik/459878</p>
9.	Powiatowy Program Rozwoju Pieczy Zastępczej w Powiecie Wodzisławskim na lata 2022-2024	2022 - 2024	<p>Uchwała nr XXXV/359/2021 Rady Powiatu Wodzisławskiego z dnia 20.12.2021 r. https://eurzad.finn.pl/pzwodzislawsl/server/pobierz_r_ejstry_zalacznik/833251</p>
10.	Powiatowy Program Profilaktyczny Promujący Prawidłowe Postawy Rodzicielskie w Rodzinach Zagrożonych Przemocą w Powiecie Wodzisławskim na lata 2021-2024	2021 - 2024	<p>Uchwała Nr XXIX/304/2021 Rady Powiatu Wodzisławskiego z dnia 27.05.2021 r. https://eurzad.finn.pl/pzwodzislawsl/server/pobierz_r_ejstry_zalacznik/794964</p>
11.	Program działalności Powiatowego Ośrodka Wsparcia PERŁA w Wodzisławiu Śląskim	2021 – do odwołania	<p>Uchwała Nr 812/2021 Zarządu Powiatu Wodzisławskiego z dnia 24.02.2021 r. https://eurzad.finn.pl/pzwodzislawsl/server/pobierz_r_ejstry_zalacznik/773942</p>
12.	Program naprawczy Powiatowego Publicznego Zakładu Opieki Zdrowotnej w Rydułtowach i Wodzisławiu Śląskim z siedzibą w Wodzisławiu Śląskim na lata 2021-2023	2021 - 2023	<p>Uchwała nr XXVI/265/2021 Rady Powiatu Wodzisławskiego z dnia 28.01.2021 r. https://eurzad.finn.pl/pzwodzislawsl/server/pobierz_r_ejstry_zalacznik/768262</p>
13.	Program naprawczy Powiatowego Publicznego Zakładu Opieki Zdrowotnej w Rydułtowach i Wodzisławiu Śląskim z siedzibą w Wodzisławiu Śląskim na lata 2022-2024	2022-2024	<p>Uchwała nr XXXIV/349/2021 Rady Powiatu Wodzisławskiego z dnia 25.11.2021 r. https://eurzad.finn.pl/pzwodzislawsl/server/pobierz_r_ejstry_zalacznik/828385</p>

Lp.	Nazwa dokumentu	Okres obowiązywania	Akt prawa lokalnego
14.	Ramowy Program Oddziaływań Korekcyjno – Edukacyjnych dla Osób Stosujących Przemoc w Rodzinie w Powiecie Wodzisławskim na lata 2021 - 2025	2021 - 2025	Uchwała nr XXIX/303/2021 Rady Powiatu Wodzisławskiego z dnia 27.05.2021 r. https://eurzad.finn.pl/pzwodzislawsl/server/pobierz_r_ejstry_zalacznik/794965
15.	Plan działania na rzecz poprawy zapewnienia dostępności osobom ze szczególnymi potrzebami w Starostwie Powiatowym w Wodzisławiu Śląskim na lata 2021 - 2024	2021 - 2024	Zarządzenie nr 57/2021 Starosty Wodzisławskiego z dnia 18.08.2021 r. https://eurzad.finn.pl/pzwodzislawsl/server/pobierz_r_ejstry_zalacznik/809752

DOSTĘPNOŚĆ

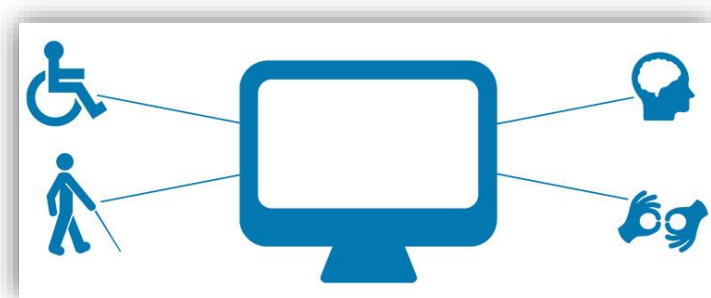

W związku z koniecznością zapewnienia dostępności osobom ze szczególnymi potrzebami w zakresie architektonicznym, cyfrowym oraz informacyjno-komunikacyjnym, zgodnie z ustawą z dnia 19 lipca 2019 r. o zapewnieniu dostępności osobom ze szczególnymi potrzebami, wprowadzono procedurę obsługi osób ze szczególnymi potrzebami w Starostwie Powiatowym w Wodzisławiu Śląskim (Zarządzenie Nr 6/2022 Starosty Wodzisławskiego z dnia 24 stycznia 2022 r.) oraz przeanalizowano i zaktualizowano Plan działania na rzecz poprawy zapewnienia dostępności osobom ze szczególnymi potrzebami (Zarządzenie Nr 118/2022 Starosty Wodzisławskiego z dnia 29 listopada 2022 r.).

W 2022 r. złożono wniosek o dofinansowanie pn. "Poprawa dostępności Starostwa Powiatowego w Wodzisławiu Śląskim" w ramach projektu "Dostępny samorząd - granty", realizowanego przez Państwowy Fundusz Rehabilitacji Osób Niepełnosprawnych w ramach działania 2.18 Programu Operacyjnego Wiedza Edukacja Rozwój 2014-2020. Celem przedsięwzięcia grantowego jest poprawa dostępności do usług publicznych świadczonych przez Starostwo Powiatowe w Wodzisławiu Śląskim dla osób ze szczególnymi potrzebami. Przedmiotem grantu jest poprawa minimalnych wymagań w zakresie dostępności min.:

- 1) zapewnienia wolnych od barier poziomych przestrzeni komunikacyjnych,
- 2) zapewnienia informacji na temat rozkładu pomieszczeń w budynku, co najmniej w sposób wizualny i dotykowy lub głosowy,
- 3) zapewnienia osobom ze szczególnymi potrzebami możliwości ewakuacji lub ich uratowania w inny sposób,

- 4) zapewnienia na stronie internetowej danego podmiotu informacji o zakresie jego działalności – w postaci elektronicznego pliku zawierającego tekst odczytywany maszynowo, nagrania treści w polskim języku migowym oraz informacji o tekście łatwym do czytania.

Rozpoczęto procedurę przeprowadzenia postępowania o udzielenie zamówienia publicznego pn. „Dostosowanie budynku Starostwa Powiatowego w Wodzisławiu Śląskim przy ul. Pszowskiej 92a w zakresie dostępności dla niepełnosprawnych – Budowa dźwigu osobowego przy budynku Starostwa Powiatowego w Wodzisławiu Śląskim”. W celu wykonania tego zadania w sierpniu zawarto umowę o zaliczkowe dofinansowanie projektu w ramach „Programu wyrównywania różnic między regionami III” z Państwowym Funduszem Rehabilitacji Osób Niepełnosprawnych. Jednakże, w dniu 27 lutego 2023 r. podjęto decyzję o unieważnieniu postępowania o udzielenie zamówienia publicznego na powyższe zadanie, zaś w dniu 1 marca 2023 r. na posiedzeniu Zarządu Powiatu Wodzisławskiego zdecydowano o rezygnacji z ponownego ogłaszania postępowania na realizację tego zadania. Do PFRON-u zostało wystosowane pismo z prośbą o rozwiązanie Umowy nr WRR/000293/12/D z dn. 9 sierpnia 2022 r. Pismem z dn. 14 marca 2023 r. PFRON wyraził zgodę na rozwiązanie niniejszej umowy.

Wykonano także inne prace wykazane do realizacji w przyjętym „Planie działania na rzecz poprawy zapewnienia dostępności osobom ze szczególnymi potrzebami”, m.in. oznaczono kontrastowo krawędzie schodów pierwszego i ostatniego stopnia w biegu w każdym budynku, zlikwidowano (w miejscach gdzie była możliwość) progi, przeprowadzono analizę stanu posiadanych stron internetowych i aplikacji mobilnych oraz ich deklaracji dostępności, dokonano przeglądu działania procedur umożliwiających składanie wniosków o zapewnienie dostępności cyfrowej oraz skarg na brak zapewnienia dostępności cyfrowej.

W Starostwie Powiatowym w Wodzisławiu Śląskim w dn. 25-26.04.2022 r. przeprowadzono szkolenie pracowników urzędu oraz podległych jednostek z zakresu obsługi klienta z niepełnosprawnościami oraz dostępności dla ludzi ze zróżnicowanymi potrzebami.

DROGI POWIATOWE



Tabela 5 Wykaz dróg powiatowych.

Ciąg drogi	Nazwa drogi	Przebieg drogi
3512S	Graniczna-Asnyka-Raciborska	Lubomia-Syrnia-Rogów-Bełsznica-Gorzyce
3544S	Pogrzebieńska-Ligoty Tworkowskiej-Stawowa	Lubomia-Buków
3545S	Mickiewicza-Korfantego	Lubomia
5000S	Górnicza-Kokoszycka	Wodzisław Śląski
5001S	Głoczyńska	Wodzisław Śląski-Radlin
5002S	Chrobrego	Wodzisław Śląski-Radlin
5003S	Radlińska-Kominka-Domeyki	Wodzisław Śląski-Radlin
5004S	Napierskiego-Letnia	Wodzisław Śląski-Radlin
5005S	Kopernika	Wodzisław Śląski
5006S	Skrzyszowska	Wodzisław Śląski
5007S	Starowiejska	Wodzisław Śląski-Turza Śląska
5008S	Wolności	Wodzisław Śląski
5009S	Syrokomli-Piaskowa-Teligi	Wodzisław Śląski
5010S	Żwirki i Wigury	Wodzisław Śląski

Ciąg drogi	Nazwa drogi	Przebieg drogi
5012S	Oraczy	Wodzisław Śląski
5014S	Końtąja	Pszów-Wodzisław Śląski
5015S	Paderewskiego	Wodzisław Śląski-Pszów
5016S	Długa-Wyzwolenia	Rogów-Wodzisław Śląski
5017S	Oraczy-Olszyny-Nowa	Czyżowice-Wodzisław Śląski
5018S	Szymanowskiego-Centralna-Grodzisko	Marklowice-Połomia-Wodzisław Śląski
5019S	Św. Wawrzyńca-Skrzyszowska-1 Maja	Wodzisław Śląski-Mszana-Skrzyszów
5020S	Czarneckiego-Wodzisławska-Szybowa-Powstańców Śląskich	Wodzisław Śląski-Krostoszowice-Skrzyszów
5021S	Mszańska-Brzozowa-Turska-Mszańska-Turska-1 Maja	Turza Śląska-Wodzisław Śląski-Mszana
5022S	Czyżowicka-Wodzisławska-Gorzycka-Piaskowa	Wodzisław Śląski-Czyżowice-Gorzyce
5023S	Armii Krajowej-Krzyżkowicka	Pszów-Rydułtowy
5024S	Traugutta-Plebiscytowa-Bohaterów Warszawy-Rydułtowska-Hallera-Korfantego	Pszów-Rydułtowy-Radlin
5025S	Bema-Czernicka	Rydułtowy
5026S	Piecowska	Rydułtowy
5027S	Sokolska	Radlin
5028S	Kraszewskiego-Rymera-Rogozina	Pszów-Radlin
5029S	Wiosny Ludów	Marklowice-Radlin
5030S	Niedurnego	Pszów
5031S	Bohaterów Westerplatte-Łukasiewicza	Pszów
5032S	Staffa	Pszów
5033S	Dygasińskiego	Pszów
5034S	Lubomska	Pszów
5035S	Grota-Roweckiego	Pszów
5036S	3 Maja-Karola Miarki	Syrynia-Pszów
5037S	Raciborska-Powstańców Śląskich 1 Maja-Moszczeńska	Gorzyce-Gorzyczki-Łaziska-Godów-Gołkowice-Mszana
5039S	Celna	Gołkowice
5040S	Piotrowicka	Skrbeńsko
5042S	Podgórna	Połomia
5043S	Wiejska	Gogołowa
5044S	Czyżowicka-Wodzisławska-Rogowska	Rogów-Czyżowice
5047S	Wodzisławska-Dworcowa	Turza Śląska-Łaziska
5048S	Główna-Droga wzdłuż polderu Buków-Główna-Dworcowa-Wiejska-Ogrodowa	Buków-Bluszczów-Odra-Olza-Uchylsko-Gorzyce
5049S	Wiejska	Gorzyczki
5053S	Powstańców Śląskich	Syrynia
5054S	Krzyżowa	Syrynia
5055S	Powstańców Śląskich-Dworcowa-Kamieńska	Bluszczów
5055S	Powstańców Śląskich	Bluszczów
5056S	Sportowa-Rogowiec-Wiejska	Rogów-Bluszczów

Sieć dróg powiatowych posiada łączną długość 205,05 km.

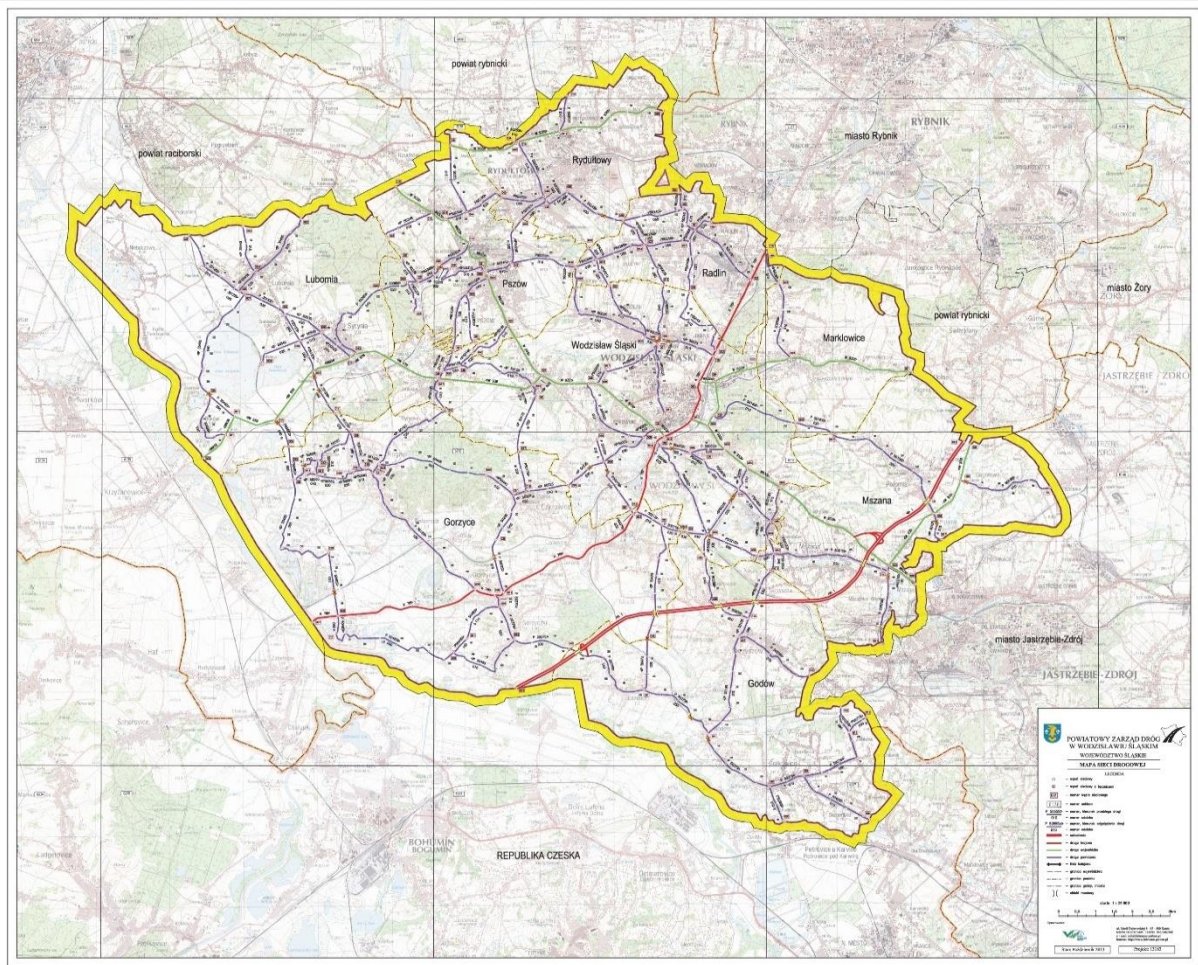
Długość dróg powiatowych w poszczególnych gminach przedstawia się następująco:

- 1) Gorzyce–47,70 km,
- 2) Wodzisław Śląski–45,50 km,
- 3) Godów–26,10 km,
- 4) Lubomia–24,00 km,
- 5) Pszów–20,30 km,
- 6) Radlin–15,72 km,
- 7) Mszana–14,13 km,
- 8) Rydułtowy–8,10 km,
- 9) Marklowice–3,50 km.

E

EFEKTYWNOŚĆ ENERGETYCZNA



Powiatowy Zakład Zarządzania Nieruchomościami w 2022 roku kontynuował realizację zadań zmierzających do ograniczenia niskiej emisji i zmniejszenia zapotrzebowania na energię ciepłą realizując kolejne zadania termomodernizacyjne.

Tabela 6 Zadania termomodernizacyjne zrealizowane przez PZZN w 2022 roku w zasobach Powiatowego Zakładu Zarządzania Nieruchomościami oraz w ramach wspólnej obsługi.

L.p.	Nazwa zadania	Środki z budżetu powiatu	Środki zewnętrzne	Wartość zadania
Powiatowy Zakład Zarządzania Nieruchomościami				
1.	Wymiana indywidualnego źródła ciepła wraz z remontem łazienek w budynku użyteczności publicznej w Wodzisławiu Śląskim przy ul. Chrobrego 110	155 813,79 zł	61 495,12 zł	217 308,91 zł
2.	Budowa instalacji fotowoltaicznej dla Powiatowego Zakładu Zarządzania	29 526,52 zł	13 890,88 zł	43 417,40 zł

L.p.	Nazwa zadania	Środki z budżetu powiatu	Środki zewnętrzne	Wartość zadania
	Nieruchomościami w Wodzisławiu Śląskim			
I Liceum Ogólnokształcące im. 14 Pułku Powstańców Śląskich w Wodzisławiu Śląskim				
3.	Budowa wymiennikowni ciepła wraz z adaptacją instalacji i rozbiórka składu opału w budynku I Liceum Ogólnokształcącego im. 14 Pułku Powstańców Śląskich przy ul. Szkolnej 1 w Wodzisławiu Śląskim – część zrealizowana w 2022 roku	898 412,48 zł	-	898 412,48 zł
RAZEM:		1 083 752,79 zł	75 386,00 zł	1 159 138,79 zł

F

FESTIWAL KULTURY



Pomysł tej wyjątkowej imprezy to wspólna inicjatywa Wydziału Promocji, Kultury i Sportu oraz jednostek kultury z terenu Powiatu Wodzisławskiego. Inicjatywa powstania Festiwalu została wypracowana podczas cyklicznych spotkań przedstawicieli Starostwa Wodzisławskiego z dyrektorami ośrodków kultury, Miejskiej i Powiatowej Biblioteki Publicznej oraz Muzeum w Wodzisławiu Śląskim. 26 czerwca 2022 roku na wodzisławskim Rynku odbyła się kolejna edycja Festiwalu, którego hasłem przewodnim były słowa „Kulturalnie i na luzie rozpoczynamy wakacje”. Organizacją i koordynacją zajął się Powiat Wodzisławski – Wydział Promocji, Kultury i Sportu Starostwa Powiatowego w Wodzisławiu Śląskim. Celem Festiwalu jest prezentacja potencjału i oferty oraz promowanie różnorodności ośrodków kultury z terenu powiatu, a także integracja środowisk kultury. Liczne atrakcje towarzyszące imprezie, takie jak występy artystyczne, pokazy, wystawy, degustacje potraw regionalnych, inspirujące działania warsztatowe (skierowane do dzieci i młodzieży, jak i całych rodzin) miały wymiar rekreacyjny i integracyjny dla mieszkańców powiatu wodzisławskiego zwłaszcza, że tegoroczna edycja Festiwalu zbiegła się w czasie z zakończeniem roku szkolnego czyli rozpoczęciem wakacji. Na głównej scenie na mieszkańców czekało niezwykle widowisko – występy orkiestry, formacji tanecznych, a także zespołów i solistów pochodzących z miast i gmin naszego Powiatu. Z kolei na płycie Rynku czekały inne atrakcje, takie jak wystawy rękodzieła, maskotek, szydełkowania i ceramiki, warsztaty szycia na zabytkowych maszynach, spotkania ze znanymi pisarzami oraz kiermasz książek i płyt winylowych. Miłośnicy historii mieli okazję do odwiedzenia wystawy zabytkowych rowerów. Były też stoiska z lokalnymi wyrobami. Nie zapomniano także

o regionalnych przysmakach. Do spróbowania było historyczne wodzisławskie piwo „Poloczej”, rzemieślnicy zaprezentowali tradycyjne nalewki, był też śląski kołocz i tradycyjne drożdżowe ciasta. Dzieci mogły spędzić czas na placu zabaw, gdzie czekały na nie dmuchane zamki, bajkowe animacje i ogromne bańki mydlane. Na zakończenie dla wszystkich zagrał znany i lubiany zespół Redlin.

FINANSE



Prowadzenie gospodarki finansowej powiatu, podobnie jak i innych jednostek samorządu terytorialnego niezależnie od szczebla, odbywa się w granicach i na podstawie powszechnie obowiązujących przepisów prawa, przede wszystkim norm zawartych w ustawie z dnia 27 sierpnia 2009 roku o finansach publicznych. Jednolitość i powszechność uregulowań prawnych w tej dziedzinie, jak i ich daleko idąca szczegółowość, przesądzają iż formy prowadzenia gospodarki finansowej w sektorze samorządowym są do siebie bardzo zbliżone. W każdej z tych jednostek uchwalany jest rokrocznie budżet, a pobieranie dochodów i dokonywanie wydatków odbywa się w ramach planów finansowych jednostek budżetowych, dominującej formy organizacyjnej sektora finansów publicznych. Jedną z głównych cech prowadzenia gospodarki finansowej w sferze finansów publicznych jest jej planowość oznaczająca obowiązek rejestracji wszystkich operacji finansowych w ramach normatywnie określonego planu. Czynności związane ze sporządzeniem planów, jak i rejestrowaniem ich wykonania prowadzone są na dwóch poziomach:

- 1) nadrzędnym, to jest powiatu,
- 2) wykonawczym, w ramach struktury organizacyjnej powiatu, tj. na poziomie aktywności finansowej jednostek i zakładów budżetowych.

Kluczowym instrumentem planistycznym na wyżej wskazanym poziomie nadrzędnym jest oczywiście budżet, normatywnie uznawany za podstawę gospodarki finansowej powiatu. Jest to plan, a w zasadzie kompleks czterech powiązanych ze sobą wyników planów takich jak:

- 1) plan dochodów,
- 2) plan wydatków,
- 3) plan przychodów,
- 4) plan rozchodów.

Czynności związane ze sporządzaniem i wykonaniem planu na szczeblu powiatu mają kluczowe znaczenie dla prowadzenia gospodarki finansowej, gdyż to właśnie z budżetu jednostki otrzymują środki na wydatki. Z kolei pobrane przez te jednostki dochody odprowadzane są na rachunek bankowy budżetu. Podsumowując rok budżetowy 2022 można stwierdzić, iż mimo nadzwyczajnej sytuacji w jakiej musiały kolejny rok działać jednostki samorządu terytorialnego, stan finansów powiatu nie powinien budzić większych zastrzeżeń. Wynik wykonany to deficyt budżetowy w kwocie 17 101 tys. zł, na którą złożyły się wpływy z tytułu dochodów w kwocie 210 146 tys. zł oraz dokonane wydatki w kwocie 227 247 tys. zł. Po uwzględnieniu kwot osiągniętych przychodów i obciążeń budżetu z tytułu rozchodów saldo, czy też bilans budżetu jest dodatni i wynosi 20 813 tys. zł.

Tabela 7 Dane dotyczące wyniku budżetu powiatu za 2022 rok.

Treść	Plan na 2022 r. (po zmianach) w zł	Wykonanie za 2022 r. w zł	%
saldo (bilans) budżetu	459 869,00	20 813 303,28	-
dochody	211 557 966,70	210 146 203,35	99,33
przychody	46 192 543,71	46 942 631,30	101,62
wydatki	248 262 397,41	227 247 287,37	91,54
rozchody	9 028 244,00	9 028 244,00	100,00
wynik budżetu – nadwyżka/deficyt	-36 704 430,71	-17 101 084,02	-

Statystyczne wykonanie dochodów na poziomie 99,33% w stosunku do założonego planu ogółem należy ocenić jako prawidłowe. Niestety brak jest dochodów ponadplanowych, które w latach ubiegłych zasilają budżet powiatu. Skutkiem zmian w przepisach podatkowych wprowadzonych na szczeblu rządowym, był znaczący ubytek realizowanych udziałów w PIT i CIT, a także usztywnienie sposobu ich naliczanie i przekazywania na rachunki bankowe samorządów. W konsekwencji na rachunek budżetu powiatu wpłynęła w 2022 roku kwota 47 271 tys. zł, tj. 100,00% planu. W porównaniu do analogicznego okresu roku ubiegłego wykonanie było niższe o kwotę 2 328 tys. zł, tj. o 4,69%.

Tabela 8 Dane dotyczące wykonania planu dochodów, z wyszczególnieniem normatywnych źródeł dochodów.

Źródła dochodów	Plan na 2022 r. (po zmianach) w zł	Wykonanie za 2022 r. w zł	%
Dochody ogółem, w tym:	211 557 966,70	210 146 203,35	99,33
Subwencja ogólna, w tym:	84 424 825,00	84 424 825,00	100,00
– część oświatowa subwencji ogólnej	75 507 139,00	75 507 139,00	100,00
Dotacje celowe z budżetu państwa	23 539 652,23	23 31 759,22	97,84
Dochody własne, w tym:	101 654 356,55	100 683 706,78	99,05

Źródła dochodów	Plan na 2022 r. (po zmianach) w zł	Wykonanie za 2022 r. w zł	%
– udziały w podatkach stanowiących dochód państwa	47 271 263,20	47 271 263,20	100,00
– dochody powiatowych jednostek budżetowych	3 297 546,30	4 420 874,06	134,07
– wpływy z opłat	18 782 570,00	18 911 696,75	100,69
– -dochody z mienia powiatu	2 760 718,00	2 699 601,33	97,79
– -dotacje z budżetów innych j.s.t.	9 736 987,05	7 732 194,07	79,41
– środki z państwowych funduszy celowych	16 267 975,00	15 568 871,57	95,70
Dochody pozostałe	1 939 132,92	2 005 912,35	103,44

Statystyczne wykonanie planu wydatków osiągnęło poziom 91,54%, co oznacza iż niewykonane stosownie do planu wydatki zamknęły się kwotą 21 015 tys. zł. W porównaniu do wykonania na koniec 2021 roku odnotowano wzrost wydatków ogółem wynoszący 39 618 tys. zł (21,11%). Na taki wynik wykonania wydatków ogółem składa się wzrost rok do roku wydatków bieżących o kwotę 23 393 tys. zł (13,61%) oraz wzrost wykonania wydatków majątkowych o 16 225 tys. zł (103,33%). W większości grup wydatków bieżących odnotowano wyższe wykonanie niż w analogicznym okresie roku ubiegłego. Dotyczy to w szczególności wydatków tzw. „statutowych” w przypadku których wykonanie było wyższe rok do roku o kwotę 12 809 tys. zł (35,44%), czy też wydatków związanych z wypłatą wynagrodzeń pracowników zatrudnionych w powiatowych jednostkach organizacyjnych, których wykonanie wzrosło o kwotę 9 712 tys. zł (8,66%). Wzrost w tej grupie wydatków uzasadniony był takimi czynnikami jak wzrost najniższego wynagrodzenia oraz regulacje płac w sferze edukacyjnej. Najwyższy wzrost jednak należy odnotować w wydatkach związanych z obsługą długu, które były wyższe rok do roku o 1 831 tys. zł (262,33%).

Tabela 9 Dane dotyczące wykonania planu wydatków, z wyszczególnieniem normatywnych rodzajów i grup wydatków.

Treść	Plan na 2022 r. (po zmianach) w zł	Wykonanie za 2022 r. w zł	%
Wydatki ogółem	248 262 397,41	227 247 287,37	91,54
Wydatki bieżące w tym:	203 001 783,79	195 319 802,44	96,22
– wynagrodzenia i składki od nich naliczane	123 443 962,38	121 864 288,44	98,72
– wydatki związane z realizacją zadań statutowych jednostek budżetowych	53 851 776,20	48 947 949,05	90,89
– dotacje na zadania bieżące	13 720 565,60	13 475 645,42	98,21
– świadczenia na rzecz osób fizycznych	6 854 773,27	6 595 126,49	96,21

Treść	Plan na 2022 r. (po zmianach) w zł	Wykonanie za 2022 r. w zł	%
– wydatki na programy art. 5 ufp	2 221 106,34	1 907 425,70	85,88
– poręczenia i gwarancje	214 000,00	0,00	0,00
– wydatki związane z obsługą długu j.s.t.	2 695 600,00	2 529 367,34	93,83
Wydatki majątkowe w tym:	45 260 613,62	31 927 484,93	70,54
– wydatki na programy art. 5 ufp	386 340,00	384 982,08	99,65

Raport o stanie powiatu jest dokumentem obejmującym wszystkie aspekty działalności publicznoprawnej jednostki samorządu terytorialnego. Siłą rzeczy informacje dotyczące sytuacji finansowej są bardzo ograniczone. Nie znaczy to jednak aby organ wykonawczy zaniechał przedstawienia tak istotnych, dla mieszkańców jak i członków organu stanowiącego danych. Na podstawie i w granicach powszechnie obowiązującego prawa sporządzono dwa dokumenty:

- 1) sprawozdanie z wykonania budżetu za 2022 rok,
- 2) sprawozdanie finansowe, obejmujące swym zakresem bilans, rachunek zysków i strat oraz zestawienie zmian w funduszu jednostki.

Dla zainteresowanych problematyką finansową zamieszcza się poniżej link umożliwiający wgląd do ww. sprawozdań zapewniających nieporównywalnie większą ilość informacji niż wyżej zaprezentowane: [Budżet, finanse i majątek Powiatu](#)

G

GEODEZJA



W obszarze geodezji i kartografii starosta wykonuje zadania zapisane w ustawie prawo geodezyjne i kartograficzne jako zadania z zakresu administracji rządowej. Do zadań tych, należy przede wszystkim prowadzenie powiatowego zasobu geodezyjnego i kartograficznego, w tym ewidencji gruntów i budynków, geodezyjnej ewidencji sieci uzbrojenia terenu, gleboznawczej klasyfikacji gruntów, baz danych obiektów

topograficznych, osnów geodezyjnych, rejestru cen i wartości nieruchomości, opracowań kartograficznych (map zasadniczych i map ewidencyjnych), a także obsługa wykonawców prac geodezyjnych i koordynacja usytuowania projektowanych sieci uzbrojenia terenu. W 2022 roku zostały rozpoczęte prace geodezyjne zmierzające do założenia, w systemie GEO-INFO, bazy danych geodezyjnej ewidencji sieci uzbrojenia terenu – GESUT oraz bazy danych obiektów topograficznych – BDOT500, dla terenu gmin Lubomia, Gorzyce i Godów. Na terenie gminy Mszana wykonano pierwszy etap modernizacji ewidencji gruntów i budynków, w ramach którego przeprowadzono 41 postępowań dotyczących gleboznawczej klasyfikacji gruntów. Termin wykonania tych prac upływa w 2023 roku. Ponadto podjęto prace zmierzające do aktualizacji adresów właścicieli nieruchomości wykazanych w bazie danych ewidencji gruntów i budynków zgodnie z adresami zameldowania na pobyt stały znajdującymi się w bazie PESEL oraz zostało wdrożone oprogramowanie do prowadzenia porad koordynacyjnych za pomocą środków komunikacji elektronicznej.

Wybrane sprawy realizowane w Wydziale Geodezji w 2022 roku w liczbach:

- 1) zrealizowano 8731 wniosków o wydanie danych z operatu ewidencji gruntów i budynków oraz o udostępnienie materiałów zasobu,
- 2) wydano materiały do 4305 zgłoszeń robót geodezyjnych,
- 3) wprowadzono 10973 zmian do baz danych geodezyjnych,
- 4) wprowadzono 1352 transakcji do rejestru cen i wartości nieruchomości,
- 5) przeprowadzono 5611 weryfikacje operatów technicznych,
- 6) włączono 3772 operatów do zasobu geodezyjnego i kartograficznego,
- 7) przeprowadzono uzgodnienia przebiegu dla 226 projektowanych sieci uzbrojenia podziemnego,
- 8) wydano 59 decyzji w sprawie aktualizacji ewidencji gruntów i budynków oraz klasyfikacji gleboznawczej,
- 9) rozpatrzono 763 inne pisma w tym 377 elektronicznie,
- 10) przekazano do ksiąg wieczystych 2573 kompletów zawiadomień dotyczących modernizacji ewidencji gruntów i budynków.

GEOLOGIA I GÓRNICTWO

W oparciu o przepisy ustawy Prawo geologiczne i górnicze starosta jest właściwy do prowadzenia postępowań administracyjnych dotyczących:

- 1) koncesji na wydobywanie kopalin ze złóż,
- 2) projektów robót geologicznych, hydrogeologicznych i geologiczno-inżynierskich,
- 3) dokumentacji geologicznych, hydrogeologicznych i geologiczno-inżynierskich oraz innych.

Starosta Wodzisławski, jako organ administracji geologicznej, opiniuje i uzgadnia studium uwarunkowań i kierunków zagospodarowania przestrzennego gminy, miejscowe plany zagospodarowania przestrzennego oraz decyzje o ustaleniu lokalizacji inwestycji celu publicznego.

Wydano 4 decyzje koncesyjne, 8 decyzji zatwierdzających projekt robót geologicznych oraz wydano 12 decyzji zatwierdzających dokumentację geologiczną.

GLEBY

Zadaniem starosty jest identyfikacja potencjalnych historycznych zanieczyszczeń powierzchni ziemi oraz sporządzenie wykazu zgodnie z art. 101d ustawy z dnia 27 kwietnia 2001 r. – Prawo ochrony środowiska (tekst jednolity z 2022 r., Dz. U. poz. 2556 z późn. zm.).

W roku 2022 zidentyfikowano 3 obszary potencjalnych historycznych zanieczyszczeń powierzchni ziemi. Podjęto działania związane ze zidentyfikowaniem rodzaju i charakteru zanieczyszczeń, polegające na zebraniu i wykonaniu analizy dostępnych informacji i materiałów archiwalnych na temat zagrożenia zanieczyszczeniem gleby i ziemi oraz na wykonaniu pierwszego etapu badań zanieczyszczenia gleby i ziemi wybranych obszarów. Ustalono obszary potencjalnych historycznych zanieczyszczeń powierzchni ziemi, znajdujące się w lokalizacjach:

- 1) przy ul. Zielonej w Wodzisławiu Śląskim,
- 2) przy ul. Dworskiej w Pszowie,
- 3) przy ul. Ligonia w Turzy Śląskiej.

Ponadto, zgodnie z art. 110 a ustawy z dnia 27 kwietnia 2001 r. – Prawo ochrony środowiska (tekst jednolity z 2022 r., Dz. U. poz. 2556 z późn. zm.), Starosta Wodzisławski prowadzi rejestr i obserwacje terenów zagrożonych ruchami masowymi ziemi oraz terenów, na których występują te ruchy, a także rejestr zawierający informacje o tych ruchach. Bazą terenów zagrożonych osuwaniem się mas ziemnych jest System Osłony Przeciwośuwiskowej, prowadzony przez Państwowy Instytut Geologiczny, według którego lokalizuje się występowanie tego typu terenów.

Dokonano wpisu do rejestru obszarów zagrożonych osuwaniem się mas ziemnych dla 25 obszarów wraz z utworzeniem kart osuwisk. Łączna liczba terenów zagrożonych osuwaniem się mas ziemnych na terenie powiatu wodzisławskiego wynosi 701 pozycji w rejestrze.

GOSPODARKA NIERUCHOMOŚCIAMI



Zadania realizowane przez Powiatowy Zakład Zarządzania Nieruchomościami

Powiatowy Zakład Zarządzania Nieruchomościami w 2022 roku:

- 1) gospodarował 24 nieruchomościami budynkowymi Powiatu Wodzisławskiego w tym 22 nieruchomościami będącymi w trwałym zarządzie a 2 nieruchomościami w administrowaniu,
- 2) gospodarował 1 nieruchomością Gminy Mszana, będącą w bezpłatnym używaniu Powiatu Wodzisławskiego,
- 3) gospodarował 1 nieruchomością gruntową Powiatu Wodzisławskiego zagospodarowaną na ogródki działkowe będącą w administrowaniu,
- 4) prowadził czynności związane z przygotowaniem i realizacją zadań remontowych i inwestycyjnych w ramach wspólnej obsługi zgodnie z uchwałą nr XXV/327/2016 Rady Powiatu Wodzisławskiego z 22 grudnia 2016 r. dla 17 jednostek organizacyjnych tj.:
 - a) Starostwo Powiatowe w Wodzisławiu Śląskim,
 - b) I Liceum Ogólnokształcące im. 14 Pułku Powstańców Śląskich w Wodzisławiu Śląskim,
 - c) Zespół Szkół Ponadpodstawowych w Wodzisławiu Śląskim,
 - d) Zespół Szkół Ekonomicznych w Wodzisławiu Śląskim,
 - e) Zespół Szkół Technicznych w Wodzisławiu Śląskim,
 - f) Powiatowe Centrum Kształcenia Zawodowego i Ustawicznego w Wodzisławiu Śląskim,
 - g) Zespół Szkół Licealnych i Technicznych w Rydułtowach
 - h) Zespół Szkół Ponadpodstawowych w Rydułtowach,
 - i) Zespół Szkół Ponadpodstawowych w Pszowie,
 - j) Branżowa Szkoła I Stopnia w Radlinie,
 - k) Zespół Placówek Szkolno-Wychowawczo-Rewalidacyjnych w Wodzisławiu Śląskim,
 - l) Poradnia Psychologiczno-Pedagogiczna w Wodzisławiu Śląskim,
 - m) Powiatowy Ośrodek Doskonalenia Nauczycieli w Wodzisławiu Śląskim,
 - n) Powiatowe Centrum Pomocy Rodzinie w Wodzisławiu Śląskim,
 - o) Powiatowy Specjalistyczny Ośrodek Wsparcia dla Ofiar Przemocy w Rodzinie w Wodzisławiu Śląskim,
 - p) Powiatowa Placówka Opiekuńczo-Wychowawcza w Wodzisławiu Śląskim,
 - q) Zakład Aktywności Zawodowej Zakład Usług Pralniczych w Wodzisławiu Śląskim.
- 5) prowadził także czynności związane z postępowaniami o udzielenie zamówienia publicznego na dostawę mediów energetycznych dla wszystkich jednostek organizacyjnych Powiatu Wodzisławskiego.

Tabela 10 Charakterystyka zarządzanych nieruchomości. Miejsce lokalizacji budynków i gruntów nieruchomości Powiatu Wodzisławskiego oraz rodzaj zagospodarowania.

Lp.	Gmina	Nieruchomość	Funkcja użytkowa
1.	Godów	Gołkowice ul. Strażacka 1	Działalność lecznicza
2.	Godów	Skrzyszów ul. Wyzwolenia 10	Działalność lecznicza
3.	Gorzyce	Gorzyce ul. Raciborska 48	Działalność lecznicza
4.	Gorzyce	Rogów ul. Parkowa 10	Działalność lecznicza

Lp.	Gmina	Nieruchomość	Funkcja użytkowa
5.	Lubomia	Lubomia ul. Parkowa 2	Działalność lecznicza
6.	Lubomia	Syrynia ul. Krzyżowa 9	Działalność lecznicza (parter)
			Lokale mieszkalne (I piętro)
7.	Marklowice	Marklowice ul. T. Zana 3	Działalność lecznicza
8.	Jastrzębie Zdrój	Jastrzębie Zdrój ul. Podhalańska 15	Działalność komercyjna
9.	Radlin	Radlin ul. Orkana 8	Działalność lecznicza
10.	Radlin	Radlin ul. Orkana 10	Działalność lecznicza
11.	Rydułtowy	Rydułtowy ul. Strzelców Bytomskich 11	Działalność lecznicza
12.	Mszana	Połomia ul. Centralna 48	Ośrodek Wsparcia dla osób niepełnosprawnych
13.	Wodzisław Śląski	Wodzisław Śląski ul. Leszka 10	Działalność lecznicza
14.	Wodzisław Śląski	Wodzisław Śląski os. XXX-lecia 60	Działalność lecznicza
15.	Wodzisław Śląski	Wodzisław Śląski ul. kard. Stefana Wyszyńskiego 41	Działalność lecznicza
16.	Wodzisław Śląski	Wodzisław Śląski ul. Żeromskiego 18 A	Działalność lecznicza
17.	Wodzisław Śląski	Wodzisław Śląski ul. Chrobrego 110	Działalność lecznicza
18.	Wodzisław Śląski	Wodzisław Śląski ul. św. Wawrzyńca 1	Działalność lecznicza
19.	Wodzisław Śląski	Wodzisław Śląski ul. Młodzieżowa 45	Działalność lecznicza
20.	Wodzisław Śląski	Wodzisław Śląski ul. Wolności 24	Mieszkania chronione
21.	Wodzisław Śląski	Wodzisław Śląski ul. dr L. Mendego 3	Wydział Geodezji i Poradnia Psychologiczno–Pedagogiczna
22.	Wodzisław Śląski	Wodzisław Śląski ul. Wałowa 30 (budynek A)	Mieszkania usamodzielnień: Powiatowa Placówka Opiekuńczo-Wychowawcza,
			Warsztaty Terapii Zajęciowej-Ośrodek Św. Hiacyntha i Franciszek

Lp.	Gmina	Nieruchomość	Funkcja użytkowa
23.	Wodzisław Śląski	Wodzisław Śląski ul. Wałowa 30 (budynek C)	Zakład Aktywności Zawodowej Zakład Usług Pralniczych
24.	Wodzisław Śląski	Wodzisław Śląski ul. Wałowa 30 (budynek B)	Powiatowe Centrum Pomocy Rodzinie
			Powiatowy Specjalistyczny Ośrodek Wsparcia dla Ofiar Przemocy w Rodzinie
			Zakład Aktywności Zawodowej Zakład Usług Pralniczych
25.	Wodzisław Śląski	Wodzisław Śląski ul. Wałowa 30 (budynek D)	Powiatowe Centrum Pomocy Rodzinie - na potrzeby projektu „Oaza aktywności”
26.	Wodzisław Śląski	Wodzisław Śląski ul. 26 Marca 51	Ogródki działkowe

Zadania realizowane przez Wydział Gospodarki Nieruchomościami

1) Zestawienie powierzchni nieruchomości Powiatu Wodzisławskiego:

Według stanu na dzień 31 grudnia 2022 roku Powiat Wodzisławski był właścicielem i użytkownikiem wieczystym nieruchomości, stanowiących obszar o powierzchni 172,4415 ha w tym:

- a) obszar nieruchomości oddanych w trwały zarząd na rzecz jednostek organizacyjnych Powiatu Wodzisławskiego stanowi powierzchnię ogólną – 139,7309 ha w tym:
 - Powiatowy Zarząd Dróg w Wodzisławiu Śląskim - 101,2973 ha,
 - Powiatowy Zakład Zarządzania Nieruchomościami - 5,6054 ha,
 - Powiatowe Placówki Oświatowe - 15,9348 ha,
 - Powiatowy Dom Pomocy Społecznej im. Papieża Jana Pawła II w Gorzycach - 10,7849 ha,
 - Powiatowy Dom Dziecka w Gorzyczkach - 5,6650 ha,
 - Powiatowy Ośrodek Wsparcia PERŁA - 0,3766 ha,
 - Powiatowy Urząd Pracy - 0,0669 ha,
- b) grunty pod drogami – 17,9858 ha,
- c) pozostałe nieruchomości – 14,0082 ha (m.in. nieruchomość zajęta pod siedzibę Starostwa Powiatowego oraz nieruchomości zajęte pod parking przy ul. Bogumińskiej, nieruchomości oddane w nieodpłatne użyczenie na rzecz PPZOZ z siedzibą w Rydułtowach i Wodzisławiu Śląskim, nieruchomości administrowane przez PZZN, nieruchomość położona w Rydułtowach przy ul. Plebiscytowej 47, nieruchomość położona w Skrzyszowie przy ul. Powstańców Śląskich 152),
- d) nieruchomości oddane w użytkowanie wieczyste – 0,7166 ha.

2) Nabywanie nieruchomości do zasobu Powiatu w 2022 roku.

Powiat Wodzisławski nabył z mocy prawa nieruchomości na podstawie:

- a) ostatecznych decyzji Wojewody Śląskiego o łącznej powierzchni - 15,9253 ha,
- b) ostatecznych decyzji Starosty Wodzisławskiego zezwalających na realizację inwestycji drogowych:

- pod nazwą: „Przebudowa drogi powiatowej nr 5020S ulicy Czarnieckiego w Wodzisławiu Śląskim”,
- pod nazwą: „Budowa ronda na skrzyżowaniu ulic Wilkowiec oraz Raciborskiej wraz z przebudową ulicy Wilkowiec i z niezbędną infrastrukturą techniczną przy budowie zespołu hal magazynowo -produkcyjnych z zapleczem biurowo – socjalnym w Gorzyczkach”,
- pod nazwą: „Przebudowa drogi powiatowej nr 5001S ul. Głoczyńska w Radlinie – część 1”,
- pod nazwą: „Przebudowa drogi powiatowej nr 5001S ul. Głoczyńska w Radlinie – część 2”, o łącznej powierzchni 0,5160 ha.

Ponadto do zasobu nieruchomości Powiatu zostały przekazane nieruchomości na podstawie oświadczenia dyrektora Powiatowego Publicznego Zakładu Opieki Zdrowotnej w Rydułtowach i Wodzisławiu Śląskim o zrzeczeniu się nieodpłatnego prawa użytkowania nieruchomości o łącznej powierzchni 0,3036 ha.

Na podstawie postanowienia o nabyciu spadku Powiat Wodzisławski nabył ½ części nieruchomości o powierzchni 0,0862 ha.

3) Oddanie nieruchomości Powiatu w trwały zarząd na rzecz powiatowych jednostek w 2022 roku.

Na podstawie decyzji oraz protokołów zdawczo – odbiorczych, Zarząd Powiatu przekazał Powiatowemu Zarządowi Dróg w Wodzisławiu Śląskim z siedzibą w Syryni przy ul. Raciborskiej 3, w trwały zarząd nieruchomości o łącznej powierzchni 11,1410 ha.

H

HONOROWY PATRONAT

W 2022 roku do starosty wodzisławskiego wpłynęło 17 wniosków o udzielenie patronatu nad wydarzeniami w obszarze m.in. kultury, oświaty, sportu, rozrywki, pomocy społecznej, bezpieczeństwa oraz promocji inicjatyw społecznych. W jednym przypadku z przyczyn formalnych starosta nie objął proponowanego przedsięwzięcia patronatem.

Tabela 11 Zestawienie wniosków o patronat honorowy starosty wodzisławskiego lub organów powiatu.

Lp.	Wnioskodawca	Wydarzenie	Informacja o patronacie
1.	Zespół Szkół Ponadpodstawowych w Wodzisławiu Śląskim	Powiatowe konkursy: „Ubierz się w książkę”, „Starcie tytanów”, „Prove your English”, „Spacer po wyobraźni”	Wydarzenia zostały objęte patronatem starosty wodzisławskiego
2.	Football Hearts Szczerbice	Bożonarodzeniowe Turnieje Piłki Nożnej dla dzieci	Wydarzenie zostało objęte patronatem starosty wodzisławskiego
3.	Gminne Centrum Kultury w Gorzyczach	XV edycja Wojewódzkiego Konkursu Kolęd i Pastorałek	Wydarzenie zostało objęte patronatem starosty wodzisławskiego
4.	Fundacja „Nadzieja” Osób Poszkodowanych w Wypadkach Drogowych	Program „Bądź bezpieczny na drodze”	Wydarzenie zostało objęte patronatem starosty wodzisławskiego

Lp.	Wnioskodawca	Wydarzenie	Informacja o patronacie
5.	Stowarzyszenie Promocji Aktywnego Wypoczynku SPAW Wodzisław Śl.	Śląski Maraton Rowerowy 24H	Wydarzenie zostało objęte patronatem starosty wodzisławskiego
6.	Zrzeszenie Miłośników Drobnego Inwentarza Radlin	Wystawa Drobnego Inwentarza	Wydarzenie zostało objęte patronatem starosty wodzisławskiego
7.	Szkoła Podstawowa nr 2 w Rydułtowach poprzez Wydział Oświaty UM Rydułtowy	Konkurs matematyczny dla uczniów szkół podstawowych z terenu powiatu wodzisławskiego	Wydarzenie zostało objęte patronatem starosty wodzisławskiego
8.	Autonomiczna Sekcja Piłki Nożnej KS Górnik Radlin	100-lecie KS Górnik Radlin	Wydarzenie zostało objęte patronatem starosty wodzisławskiego
9.	Chór Męski Echo Biertułtowy	95-lecie Chóru	Wydarzenie zostało objęte patronatem starosty wodzisławskiego
10.	Organizacja Międzyzakładowa NSZZ „Solidarność” Pracowników Oświaty w Wodzisławiu Śl.	„Otwieramy Rydułtowy na wiosnę”	Wydarzenie zostało objęte patronatem starosty wodzisławskiego
11.	Stowarzyszenie Przy Dziupli	Seminarium Edukacyjne „Uświadamianie procentuje – porozmawiajmy o spektrum...”	Wydarzenie zostało objęte patronatem starosty wodzisławskiego
12.	Osoba prywatna	Górnośląsko-Zagłębiowski Uniwersytet Ludowy	Wydarzenie nie zostało objęte patronatem starosty wodzisławskiego z przyczyn formalnych
13.	Zespół Szkół nr 1 w Wodzisławiu Śląskim	Powiatowy etap Turnieju Bezpieczeństwa w Ruchu Drogowym	Wydarzenie zostało objęte patronatem starosty wodzisławskiego
14.	Ognisko Pracy Pozaszkolnej nr 1 w Wodzisławiu Śl.	50-lecie Ogniska Pracy Szkolnej w Wodzisławiu Śl.	Wydarzenie zostało objęte patronatem starosty wodzisławskiego
15.	Miejski Ośrodek Kultury w Pszowie	XIII Ogólnopolski Festiwal Tańca – Pszów 2022	Wydarzenie zostało objęte patronatem starosty wodzisławskiego
16.	Izba Rzemieśnicza w Katowicach, Stowarzyszenie Natur i Ekologia	Rok Rzemiosła w Województwie Śląskim	Wydarzenie zostało objęte patronatem starosty wodzisławskiego
17.	Powiatowy Ośrodek Doskonalenia Nauczycieli w Wodzisławiu Śl.	Konkurs interdyscyplinary „LinquaART.eu”	Wydarzenie zostało objęte patronatem starosty wodzisławskiego

INWESTYCJE

Inwestycje drogowe

W roku 2022 zrealizowano oraz rozpoczęto inwestycje drogowe na łączną kwotę 26 892 193,28 zł., Dodatkowo, w ramach Rządowego Funduszu Polski Ład: Program

Inwestycji Strategicznych, uzyskano wstępną promesę w wysokości 18 810 000,00 zł na realizację inwestycji „Przebudowa drogi powiatowej nr 5021S ul. 1 Maja w Mszanie” w formule zaprojektuj i wybuduj. Zadanie będzie wykonywane w latach 2023 – 2027 – zgodnie z wnioskiem termin zakończenia zadania to 30.09.2026 r.

Natomiast w samym 2022 roku zrealizowane zostały inwestycje o łącznej wartości 13 694 845,28 zł, wśród których na szczególną uwagę zasługują następujące zadania:

Przebudowa drogi powiatowej nr 5003S (ul. Radlińska) w Wodzisławiu Śl.



Inwestycja obejmowała budowę kanalizacji deszczowej, chodników, wykonanie nowych warstw asfaltowych na odcinku 833 mb oraz budowę kanalizacji sanitarnej. Zadanie realizowane wspólnie z PWiK w Wodzisławiu Śląskim w latach 2021 – 2022.

Wartość inwestycji: 3 934 155,03 zł, w tym:

- roboty drogowe: 3 375 559,18 zł,
- kanalizacja sanitarna (płatność PWiK): 558 595,85 zł.

Dofinansowanie z Rządowego Funduszu Rozwoju Dróg (RFRD):

- w roku 2021: 494 771,61 zł,
- w roku 2022: 1 181 328,28 zł.

Dofinansowanie Miasta:

- w roku 2022: 846 524,26 zł.

Finansowanie Powiatu:

- w roku 2021: 3 950,76 zł,
- w roku 2022: 848 984,27 zł.

Przebudowa ul. Grodzisko w Wodzisławiu Śl. – kontynuacja



Realizacja inwestycji polegała na wymianie nawierzchni jezdni na długości 1447 mb, oraz wykonaniu poboczy utwardzonych.

Wartość inwestycji: 1 526 671,41 zł.

Dofinansowanie z Miasta w kwocie: 761 778,52 zł.

Finansowanie Powiatu: 764 892,89 zł.

Przebudowa wiaduktu w ciągu drogi powiatowej nr 5055S w km 1+745 w miejscowości Bluszczów



Realizacja inwestycji polegała na przebudowie wiaduktu drogowego nad linią kolejową uwzględniając poszerzenie konstrukcji do dwóch pasów ruchu, wydzielenie chodnika dla pieszych oraz podniesienie nośności obiektu do kategorii B. Zadanie realizowane było w latach 2021 – 2022.

Wartość inwestycji: 1 786 176,47 zł.

Finansowanie Powiatu:

- w roku 2021: 773 561,04 zł,
- w roku 2022: 298 456,43 zł

Na zadanie pozyskano dofinansowanie z Rezerwy Subwencji Ogólnej z Ministerstwa Infrastruktury: 714 159,00 zł.

Przebudowa drogi powiatowej nr 5020S, ul. Czarnieckiego w Wodzisławiu Śląskim i ul. Wodzisławska w Krostoszowicach



Realizacja zadania rozpoczęła się w roku 2021. Przedmiotem inwestycji była kompleksowa przebudowa drogi wraz z odwodnieniem na ogólnej długości 695 mb.

Wartość inwestycji: 1 576 763,21 zł.

Zadanie realizowane było w latach 2021 – 2022.

Dofinansowanie z Gminy Godów:

- w roku 2022: 68 000 zł.

Dofinansowanie z Miasta Wodzisławia Śląskiego:

- w roku 2021: 3505 00,39 zł,
- w roku 2022: 368 745,18 zł.

Finansowanie Powiatu:

- w roku 2021: 2 272,06 zł,
- w roku 2022: 787 245,58 zł.

Inwestycje realizowane przez Powiatowy Zakład Zarządzania Nieruchomościami

Tabela 12 Zadania zrealizowane w nieruchomościach zarządzanych przez Powiatowy Zakład Zarządzania Nieruchomościami oraz w ramach obsługi wspólnej w 2022 roku.

Lp.	Nazwa zadania	Środki z budżetu powiatu	Środki zewnętrzne	Wartość zadania
Powiatowy Zakład Zarządzania Nieruchomościami w Wodzisławiu Śląskim				
1.	Wymiana indywidualnego źródła ciepła w budynku użyteczności publicznej w Wodzisławiu Śląskim przy ul. Chrobrego 110	155 813,79 zł	61 495,12 zł	217 308,91 zł

Lp.	Nazwa zadania	Środki z budżetu powiatu	Środki zewnętrzne	Wartość zadania
2.	Budowa instalacji fotowoltaicznej dla Powiatowego Zakładu Zarządzania Nieruchomościami w Wodzisławiu Śląskim	29 526,52 zł	13 890,88 zł	43 417,40 zł
3.	Przystosowanie pomieszczeń na potrzeby składnicy akt Powiatowego Zakładu Zarządzania Nieruchomościami w budynku na os. XXX-lecia 60 w Wodzisławiu Śląskim	148 830,00 zł	-	148 830,00 zł
RAZEM PZZN:		334 170,31 zł	75 386,00 zł	409 556,31 zł
Branżowa Szkoła I stopnia w Radlinie				
1.	Dokumentacja projektowa: Adaptacja budynku Branżowej Szkoły I stopnia w Radlinie przy ul. Orkana 23 na siedzibę Poradni Psychologiczno-Pedagogicznej	157 440,00 zł	-	157 440,00 zł
Zespół Szkół Technicznych w Wodzisławiu Śląskim				
2.	Dokumentacja projektowa: Przebudowa budynku starej kotłowni ZST na pracownię dla zawodu technik urządzeń i systemów energetyki odnawialnej oraz technik budownictwa wraz z wyposażeniem bazy dydaktycznej	157 440,00 zł	-	157 440,00 zł
Zespół Szkół Ponadpodstawowych w Rydułtowach				
3.	Budowa parkingu dla Zespołu Szkół Ponadpodstawowych w Rydułtowach przy ulicy Obywatelskiej 30	505 193,63 zł	-	505 193,63 zł
Zespół Szkół Ponadpodstawowych w Pszowie				
4.	Wymiana hydrantów w Zespole Szkół Ponadpodstawowych w Pszowie przy ul. Traugutta 32	32 685,63 zł	-	32 685,63 zł
Zespół Szkół Ekonomicznych w Wodzisławiu Śląskim				
5.	Modernizacja pomieszczeń przyziemia segmentu sportowego budynku Zespołu Szkół Ekonomicznych w Wodzisławiu Śląskim przy ul. Szkolnej 1	53 382,00 zł	906 199,96 zł	959 581,96 zł
Powiatowe Centrum Kształcenia Zawodowego i Ustawicznego w Wodzisławiu Śląskim				
6.	Modernizacja instalacji elektrycznej w budynku Powiatowego Centrum Kształcenia Zawodowego i Ustawicznego w Wodzisławiu Śląskim przy ul. Gałczyńskiego 1 – etap nr 1	1 171 764,08 zł	205 713,00 zł	1 377 477,08 zł
I Liceum Ogólnokształcące im. 14 Pułku Powstańców Śląskich w Wodzisławiu Śląskim				
7.	Budowa wymiennikowni ciepła wraz z adaptacją instalacji i rozbiórka składu opału w budynku I Liceum Ogólnokształcącego im. 14 Pułku Powstańców Śląskich przy ul. Szkolnej 1 w	898 412,48 zł	-	898 412,48 zł

Lp.	Nazwa zadania	Środki z budżetu powiatu	Środki zewnętrzne	Wartość zadania
	Wodzisławiu Śląskim – część zrealizowana w 2022 roku			
Zespół Szkół Ponadpodstawowych w Wodzisławiu Śląskim				
8.	Zagospodarowanie terenu wokół budynku Zespołu Szkół Ponadpodstawowych w Wodzisławiu Śląskim przy ul. Wyszyńskiego 39	2 356 117,12 zł	-	2 356 117,12 zł
Centrum Administracyjne Obsługi Placówek Opiekuńczo-Wychowawczych w Gorzyczkach				
9.	Dokumentacja projektowa: Termomodernizacja osuszanie i wymiana źródła ciepła w budynku Powiatowego Domu Dziecka w Gorzyczkach	131 000,00 zł	-	131 000,00 zł
Starostwo Powiatowe w Wodzisławiu Śląskim				
10.	Aktualizacja kosztorysów inwestorskich oraz wydzielanie wskazanego zakresu robót w budynku przy ul. Bogumińskiej 2 przy realizacji zadania „Dostosowanie budynku Starostwa Powiatowego w Wodzisławiu Śląskim w zakresie dostępności dla osób niepełnosprawnych”	7 000,00 zł	-	7 000,00 zł
11.	Dokumentacja projektowa: Remont elewacji południowej i zachodniej budynku Starostwa Powiatowego w Wodzisławiu Śląskim przy ul. Pszowskiej	11 792,00 zł	-	11 792,00 zł
12.	Dostosowanie budynku Starostwa Powiatowego w Wodzisławiu Śląskim przy ul. Bogumińskiej 2 w zakresie dostępności dla osób niepełnosprawnych – Etap I	25 948,08 zł	-	25 948,08 zł
13.	Dokumentacja projektowa: Modernizacja drzwi – zabudowa napędów automatycznych do drzwi w budynku Starostwa Powiatowego przy ul. Pszowskiej 92a	2 000,00 zł	-	2 000,00 zł
Powiatowy Urząd Pracy w Wodzisławiu Śląskim				
14.	Roboty elektryczne w budynku Powiatowego Urzędu Pracy w Wodzisławiu Śląskim	621 763,00 zł 318 480,69 zł – środki PUP Fundusz Pracy	-	940 243,69 zł
RAZEM Jednostki		6 450 418,71 zł	1 111 912,96 zł	7 562 331,67 zł
OGÓŁEM		6 784 589,02 zł	1 187 298,96	7 971 887,98

J

JEDNOSTKI ORGANIZACYJNE POWIATU

Powiatowe Centrum Pomocy Rodzinie w Wodzisławiu Śląskim



Powiatowe Centrum Pomocy Rodzinie mieści się przy ulicy Wałowej 30 w Wodzisławiu Śląskim. Jednostka realizuje zadania głównie w ramach trzech podstawowych obszarów działalności: pomocy społecznej, pieczy zastępczej oraz rehabilitacji społecznej osób niepełnosprawnych.

Sprawozdanie z działalności jednostki za rok 2022 dostępne jest pod adresem: [sprawozdanie z działalności PCPR za rok 2022](#)

Powiatowy Urząd Pracy w Wodzisławiu Śląskim



Powiatowy Urząd Pracy mieści się przy ulicy Michalskiego 12 w Wodzisławiu Śląskim. Jednostka realizuje zadania samorządu powiatu w zakresie przeciwdziałania bezrobociu oraz aktywizacji lokalnego rynku pracy.

Powiatowy Zarząd Dróg w Wodzisławiu Śląskim z siedzibą w Syryni



Zgodnie z obowiązującymi przepisami prawa zarządcą dróg powiatowych jest Zarząd Powiatu Wodzisławskiego. W jego imieniu zadania w zakresie administracji drogowej realizuje Powiatowy Zarząd Dróg w Wodzisławiu Śląskim z siedzibą w Syryni, przy ulicy Raciborskiej 3. Sprawozdanie z działalności jednostki za rok 2022 dostępne jest pod adresem: [sprawozdanie z działalności PZD za rok 2022](#)

Powiatowy Zakład Zarządzania Nieruchomościami w Wodzisławiu Śląskim



Powiatowy Zakład Zarządzania Nieruchomościami w Wodzisławiu Śląskim, mieści się przy ulicy Kardynała Stefana Wyszyńskiego 41 i działa jako jednostka budżetowa Powiatu Wodzisławskiego, prowadząc przy tym racjonalną gospodarkę remontową i inwestycyjną, systematycznie poprawiając stan techniczny i funkcjonalny administrowanych/zarządzanych nieruchomości.

Sprawozdanie z działalności jednostki za rok 2022 dostępne jest pod adresem: [sprawozdanie z działalności PZZN za rok 2022](#)



Zakład Aktywności Zawodowej Zakład Usług Pralniczych w Wodzisławiu Śląskim od czasu powstania zatrudnia osoby zagrożone wykluczeniem społecznym. Jednostka realizuje zadania samorządu powiatu w zakresie wspierania osób niepełnosprawnych. Zakład mieści się w budynku starego szpitala przy ulicy Wałowej 30 w Wodzisławiu Śląskim.

K

KOMISJA BEZPIECZEŃSTWA I PORZĄDKU



Zgodnie z ustawą z dnia 5 czerwca 1998 roku o samorządzie powiatowym w celu realizacji zadań starosty w zakresie zwierzchnictwa nad powiatowymi służbami, inspekcjami i strażami oraz zadań określonych w ustawach w zakresie porządku publicznego i bezpieczeństwa obywateli powołuje się komisję bezpieczeństwa i porządku.

W 2022 roku Komisja Bezpieczeństwa i Porządku pracowała w składzie:

- 1) Leszek Bizoń – Przewodniczący Komisji,
- 2) Barbara Orzechowska – powołana przez Starostę,

- 3) Marek Misiura – powołany przez Starostę,
- 4) Krzysztof Kowalik – powołany przez Starostę,
- 5) Joanna Rduch - Kaszuba – delegowana przez Radę Powiatu,
- 6) Sławomir Szurek – delegowany przez Radę Powiatu,
- 7) Adam Marekwica – delegowany przez Komendanta Powiatowego Policji,
- 8) Artur Szwed - delegowany przez Komendanta Powiatowego Policji.

W pracach Komisji uczestniczył także wskazany przez Prokuratora Okręgowego w Gliwicach Prokurator Rejonowy w Wodzisławiu Śląskim Marcin Felsztyński.

Komisja zgodnie z planem pracy dokonała oceny stanu bezpieczeństwa i porządku publicznego w Powiecie Wodzisławskim za 2021 rok i bieżący okres 2022 roku, oceny stanu bezpieczeństwa budowlanego oraz sanitarno – weterynaryjnego za wskazany okres. Zapoznając się z materiałami z policji, innych służb i inspekcji oraz straży oceniła stan bezpieczeństwa jako dobry.

Pozytywnie zaopiniowała także projekt budżetu Powiatu Wodzisławskiego w zakresie porządku publicznego i bezpieczeństwa obywateli na 2023 rok.

KONSUMENTCI

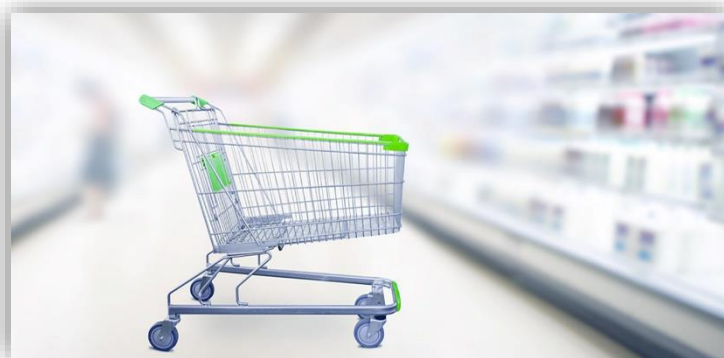

Za konsumenta uważa się osobę fizyczną dokonującą z przedsiębiorcą czynności prawnej niezwiązanej bezpośrednio z jej działalnością gospodarczą lub zawodową (art. 22(1) KC).

Powiatowy Rzecznik Konsumentów i jego Biuro świadczy pomoc z zakresu prawa konsumenckiego mieszkańcom naszego powiatu będącymi konsumentami.

Zadania z zakresu ochrony praw konsumenta wykonywane są na bieżąco w zależności od potrzeb, w tym m.in.:

- 1) udzielanie poradnictwa w zakresie prawa konsumenckiego,
- 2) prowadzenie postępowań w zakresie praw konsumenckich.

Powyższe zadania wykonywane są na podstawie przepisów ustawy o ochronie konkurencji i konsumentów. Porady udzielane są w różnych formach: poprzez konsultacje osobiste, telefoniczne oraz za pośrednictwem poczty elektronicznej.

Postępowania prowadzone są na wniosek konsumenta. Wystąpienia Rzecznika konsumentów mają charakter wyjaśniający i interwencyjny, oraz zmierzają do polubownego zakończenia sporu.

Rok 2022:

Ilość udzielonych porad: 1620

Ilość prowadzonych postępowań: 178

Porady udzielane były na bieżąco, a ich liczba jest stale wysoka.

Zwiększyła się ilość wystąpień do przedsiębiorców o ponad 30% w stosunku do 2021 r.

Zmieniła się struktura spraw, znacznie mniej było reklamacji odzieży i obuwia. Przybyło spraw nowych związanych ze złą sytuacją ekonomiczną przedsiębiorców, których wyjaśnienie było trudniejsze pod względem prawnym. Pytania dotyczyły m.in.:

- 1) zmiany cen za usługi po zawarciu umów oraz w trakcie ich realizacji,
- 2) zwrotu zaliczek i zadatków za odwołane imprezy turystyczne,
- 3) niedotrzymania warunków umów przedwstępnych dotyczących sprzedaży towarów,
- 4) niewykonywania obowiązków informacyjnych przez sprzedawców internetowych.

KULTURA

Działalność kulturalna prowadzona przez Powiat Wodzisławski wynika bezpośrednio z ustawy z dnia 5 czerwca 1998 roku o samorządzie powiatowym. W zakresie kultury działania realizowane są na podstawie ustawy z dnia 25 października 1991 roku o organizowaniu i prowadzeniu działalności kulturalnej, ustawy z dnia 23 lipca 2003 roku o ochronie zabytków i opiece nad zabytkami oraz ustawy z dnia 27 czerwca 1997 roku o bibliotekach. Realizowane zadania wynikają także ze Strategii Rozwoju Powiatu Wodzisławskiego na lata 2015-2025. (Uchwała nr VII/87/2015 Rady Powiatu Wodzisławskiego z dnia 28 maja 2015 roku w sprawie przyjęcia „Strategii Rozwoju Powiatu Wodzisławskiego na lata 2015-2025”). Działania w tym zakresie realizuje Wydział Promocji, Kultury i Sportu Starostwa Powiatowego w Wodzisławiu Śląskim. Wypełniając zadania, wynikające bezpośrednio z cytowanych ustaw, Wydział realizuje coroczne procedury konkursowe wyłaniania i przyznawania Nagród Powiatu Wodzisławskiego w Dziedzinie Kultury. Organizuje też imprezy kulturalne o zasięgu powiatowym, ponad powiatowym i regionalnym. Ponadto wydział współpracuje z samorządami, instytucjami i organizacjami NGO, bierze udział w inicjatywach zewnętrznych, tworzy sprzyjające warunki rozwoju inicjatyw kulturalnych. Służą temu m.in. rozpoczęte w 2016 r. cykliczne spotkania z przedstawicielami ośrodków kultury z całego powiatu (których wymiernym efektem jest realizacja Powiatowego Festiwalu Kultury), promowanie imprez kulturalnych poprzez ich prezentację na stronie internetowej Powiatu, organizowanie oraz współorganizowanie wystaw, wernisaży, spotkań autorskich z podmiotami zewnętrznymi (w tym z Miejską i Powiatową Biblioteką Publiczną). Wydział obsługuje też realizację i rozliczanie wykonanych zadań w zakresie dotacji przekazywanych corocznie przez Powiat Wodzisławski Miejskiej i Powiatowej Bibliotece Publicznej. W 2022 r. Powiat wsparł działanie popularyzujące czytelnictwo wśród młodzieży szkolnej poprzez przekazanie materiałów promocyjnych na nagrody dla laureatów konkursu fotograficznego „Z książką mi do twarzy” zorganizowanego przez Towarzystwo Nauczycieli i Bibliotekarzy Szkół Polskich oddział w Rybniku. W maju 2022 r. przyznano doroczne Nagrody Powiatu Wodzisławskiego za osiągnięcia w dziedzinie twórczości artystycznej, upowszechniania i ochrony kultury. Za osiągnięcia o istotnym znaczeniu nagrodę otrzymały 4 osoby, za całokształt działalności kulturalnej również 4 osoby. Łączna wartość Nagród Powiatu Wodzisławskiego w Dziedzinie Kultury wyniosła 14 500,00 zł.

Blues dla Niepełnosprawnych



Największa w powiecie wodzisławskim i jedna z największych w regionie impreza kulturalno-muzyczna dla osób z niepełnosprawnością. Starostwo Powiatowe zorganizowało go po raz piętnasty –9 września 2022 r. na terenie ośrodka wypoczynkowego Olza. Głównym celem koncertu jest integracja środowiska osób z niepełnosprawnościami, a także umożliwienie im aktywnego uczestnictwa w życiu kulturalnym regionu oraz bezpośredniego kontaktu z wybitnymi artystami z czołówki polskiej sceny bluesa.

Festiwal Fide et Amore



16 września 2022 r. w Kościele Ewangelickim św. Trójcy w Wodzisławiu Śląskim odbył się jeden z serii koncertów w ramach Międzynarodowego Festiwalu Twórczości Religijnej –Fide et Amore, którego Powiat Wodzisławski był współorganizatorem.

Konkurs Fotograficzny



W maju 2022 r. ogłoszono konkurs „Powiat Wodzisławski w kadrze”, którego celem było poznanie powiatu wodzisławskiego — jego walorów przyrodniczych, krajobrazowych i turystycznych. Najwyżej oceniane były fotografie wykonane w sposób nowatorski i kreatywny, a jednocześnie prezentujące najwyższą jakość estetyczną, techniczną, kompozycyjną oraz artystyczną. W sumie oceniono 39 prac zakwalifikowanych do konkursu. Nagrody zostały wręczone 28 sierpnia 2022 roku podczas Powiatowego Rajdu Rowerowego oraz Festiwalu Organizacji Pozarządowych.

Konkurs Recytatorski (Ogólnopolski Konkurs Recytatorski)



Powiatowe eliminacje konkursu recytatorskiego odbyły się 01.04.2022 r. w Miejskiej i Powiatowej Bibliotece Publicznej w Wodzisławiu Śląskim, które zorganizował Wydział Promocji, Kultury i Sportu w ramach Ogólnopolskiego Konkursu Recytatorskiego. Eliminacje powiatowe zostały przeprowadzone w czterech kategoriach: recytatorskiej, „wywiedzione ze słowa”, poezji śpiewanej i teatru jednego aktora.

Powiatowy Festiwal Kultury

Informacja na ten temat pod hasłem [Festiwal Kultury](#)

L

LEŚNICTWO

Zgodnie z art. 5 ust. 1 pkt 2) ustawy z dnia 28 września 1991 r. o lasach (tekst jednolity z 2022 r., poz. 672 z późn. zm.) starosta sprawuje nadzór nad gospodarką leśną w lasach niestanowiących własności Skarbu Państwa.

W oparciu o art. 5 ust. 3 ww. ustawy Starosta Wodzisławski, na mocy porozumienia, powierzył przedmiotowy nadzór Nadleśniczemu Lasów Państwowych Nadleśnictwa Rybnik w Rybniku. Porozumieniem tym objęto lasy stanowiące własność osób fizycznych.

Nadleśnictwo przekłada Staroście sprawozdanie z realizacji powierzonych mu zadań.

Starosta, po uzyskaniu opinii właściwego terytorialnie nadleśniczego, zatwierdza uproszczone plany urządzenia lasu, które są opracowywane na zlecenie Starosty co 10 lat.

Na podstawie sporządzonych Planów wydano 1079 zaświadczeń i informacji o objęciu działki Uproszczonym Planem Urządzenia Lasu.

Ł

ŁOWIECTWO

Zgodnie z ustawą z dnia 13 października 1995 r. Prawo łowieckie (Dz. U. z 2022 r., poz. 1173 z późn. zm.) hodowanie lub utrzymywanie chartów rasowych, lub ich mieszańców wymaga zezwolenia starosty właściwego ze względu na miejsce prowadzenia ich hodowli, lub utrzymywania, wydawanego na wniosek osoby zamierzającej prowadzić taką hodowlę lub utrzymywać takiego psa.

W roku 2022 Starosta Wodzisławski zezwolił na utrzymywanie jednego psa rasy chart.

Zgodnie z art. 45 ust. 3 ustawy dnia 13 października 1995 r. Prawo łowieckie (t. j. Dz. U. z 2022 r., poz. 1173 z późn. zm.) w przypadku szczególnego zagrożenia w prawidłowym funkcjonowaniu obiektów produkcyjnych i użyteczności publicznej przez zwierzynę, starosta, w porozumieniu z Polskim Związkiem Łowieckim, może wydać decyzję o odłowie, odłowie wraz z uśmierceniem lub odstrzale redukcyjnym zwierzyny.

W dniu 26 października 2022 r. Miasto Wodzisław Śląski zwróciło się do Starosty Wodzisławskiego z wnioskiem o dokonanie odłowa z uśmierceniem lub odstrzału redukcyjnego 40 sztuk zwierzyny z gatunku dzik (*Sus scrofa*), z uwagi na wzmożoną aktywność dzików na terenie miasta Wodzisławia Śląskiego. Dzikie pojawiały się w pobliżu zabudowań mieszkalnych, a także na drogach publicznych.

Wobec powyższego Starosta Wodzisławski wszczął postępowanie w sprawie wydania decyzji o odłowie wraz z uśmierceniem lub odstrzale redukcyjnym zwierzyny z gatunku dzik (*Sus scrofa*) na obszarze Miasta Wodzisławia Śląskiego.

Wystąpiono do: Straży Miejskiej w Wodzisławiu Śląskim oraz Komendy Powiatowej Policji w Wodzisławiu Śląskim z prośbą o wskazanie: zdarzeń (wypadków drogowych, kolizji czy stłuczek) z udziałem dzików w Wodzisławiu Śląskim oraz zgłoszeń od użytkowników obiektów użyteczności publicznej lub mieszkańców o występowaniu zwierzyny z gatunku dzik.

Straż Miejska Wodzisławia Śląskiego poinformowała, że odnotowano 10 zgłoszeń dotyczących przebywania dzików w rejonie budynków mieszkalnych i użyteczności publicznej oraz przeprowadzono 5 kontroli miejsc przebywania dzików. Poinformowano także, że ww. Biuro odnotowało 79 zgłoszeń mieszkańców dotyczących bytowania dzików na terenie miasta Wodzisławia Śląskiego.

Starosta Wodzisławski zwrócił się do Wojewody Śląskiego z wnioskiem o zabezpieczenie środków na wykonanie przedmiotowego odstrzału redukcyjnego. W wystąpieniu przytoczono argumentację przemawiającą, zdaniem organu pierwszej instancji, za koniecznością sfinansowania odstrzału redukcyjnego lub odłowy z uśmierceniem przez wojewodę, jako że zadanie to nie jest zadaniem własnym jednostki samorządu terytorialnego. Wojewoda Śląski poinformował, że dotacja nie może zostać udzielona, jako że przedmiotowe zadanie nie jest, zadaniem Wojewody Śląskiego, zadaniem zleconym z zakresu administracji rządowej.

Starosta Wodzisławski zwrócił się do Zarządu Okręgowego Polskiego Związku Łowieckiego w Katowicach z/s w Siemianowicach Śląskich, przekazując projekt decyzji, celem uzyskania porozumienia. Na dzień 31 grudnia 2022 r. postępowanie administracyjne w sprawie wydania decyzji o odłowie wraz z uśmierceniem lub odstrzale redukcyjnym zwierzyny z gatunku dzik (*Sus scrofa*) na obszarze Miasta Wodzisławia Śląskiego było w toku, z uwagi na oczekiwanie uzgodnienia przedmiotowego odstrzału z Zarządem Okręgowego Polskiego Związku Łowieckiego w Katowicach.

M

MAGAZYN ZARZĄDZANIA KRYZYSOWEGO

W 2022 roku Powiat Wodzisławski zakupił, na potrzeby Powiatowego magazynu zarządzania kryzysowego, z przeznaczeniem do bieżącego wykorzystywania przez Komendę Powiatową Państwowej Straży Pożarnej w Wodzisławiu Śląskim, na podstawie umowy użyczenia, 2 poduszki wysokociśnieniowe VCB 30, 12 bar.

Wartość zakupionego specjalistycznego sprzętu to 25 000,00 zł.

Na zakup wyposażenia do magazynu Powiat przeznaczył, do dnia sporządzenia niniejszej informacji, około 700 000,00 zł. Dotychczasowy udział gmin we współfinansowaniu magazynu wynosi 105 429,00 zł i przedstawia się następująco:

Tabela 13 Udział gmin we współfinansowaniu magazynu.

Gmina	2012–2017	2018	2019	2020	2021	2022
Godów	39 946,00	0,00	0,00	0,00	6 800,00	6 883,00
Gorzyce	20 000,00	0,00	0,00	0,00	0,00	0,00
Lubomia	16 000,00	0,00	0,00	0,00	0,00	0,00
Mszana	7 500,00	0,00	0,00	0,00	0,00	0,00
Marklowice	8 300,00	0,00	0,00	0,00	0,00	0,00
Razem	91 746,00	0,00	0,00	0,00	6 800,00	6 883,00

MATURY

Tabela 14 Ostateczne wyniki egzaminu maturalnego w roku szkolnym 2020/2021 w szkołach młodzieżowych i dla dorosłych w zestawieniu z wynikami z egzaminem maturalnym w roku szkolnym 2021/2022.

Typ szkoły	Nazwa szkoły	Liczba zdających		Zdało		Zdawalność	
		2020/ 2021	2021/ 2022	2020/ 2021	2021/ 2022	2020/ 2021	2021/ 2022
Liceum Ogólnokształcące	I Liceum Ogólnokształcące im. 14 Pułku Powstańców Śląskich w Wodzisławiu Śląskim	237	179	233	177	98,31%	98,88%
Liceum Ogólnokształcące	Zespół Szkół Ponadpodstawowych w Wodzisławiu Śląskim	110	118	104	115	94,55%	97,46%
Liceum Ogólnokształcące	Zespół Szkół Technicznych w Wodzisławiu Śląskim	28	23	23	19	82,14%	82,61%
Liceum Ogólnokształcące	Liceum Ogólnokształcące im. Noblistów Polskich w Rydułtowach	56	61	39	48	69,64%	78,69%
Liceum Sztuk Plastycznych	Zespół Szkół Ponadpodstawowych w Wodzisławiu Śląskim	16	26	14	22	87,50%	84,62%
Ogólnokształcąca Szkoła Sztuk Pięknych	Zespół Szkół Ponadpodstawowych w Wodzisławiu Śląskim	11	17	11	14	100,00%	82,35%
Technikum	Zespół Szkół Technicznych w Wodzisławiu Śląskim	147	114	137	110	93,20%	96,49%
Technikum	Powiatowe Centrum Kształcenia Zawodowego i Ustawicznego w Wodzisławiu Śląskim	117	114	88	83	75,21%	72,81%
Technikum	Zespół Szkół Ekonomicznych w Wodzisławiu Śląskim	136	141	102	124	75,00%	87,94%
Technikum	Zespół Szkół Ponadpodstawowych w Pszowie	-	-	-	-	-	-
Technikum	Zespół Szkół Ponadpodstawowych w Rydułtowach	45	20	27	14	60,00%	70,00%
Liceum Ogólnokształcące dla Dorosłych	Powiatowe Centrum Kształcenia Zawodowego i Ustawicznego w Wodzisławiu Śląskim	17	7	3	3	17,65%	42,86%
RAZEM		920	820	781	729	84,89%	88,90%

Z analiz zdawalności egzaminu maturalnego wynika, że od kilku lat zdawalność egzaminu maturalnego w szkołach prowadzonych przez Powiat Wodzisławski jest wyższa niż średnia w kraju i w województwie.

N

NIEODPŁATNE PORADNICTWO PRAWNE I OBYWATELSKIE

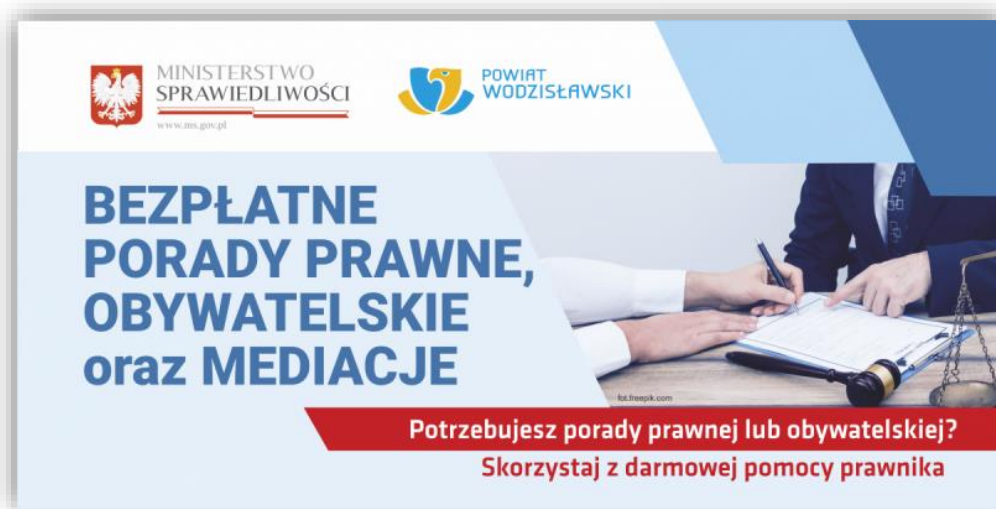

Nieodpłatne poradnictwo prawne i obywatelskie w powiecie wodzisławskim realizowane jest na mocy ustawy z dnia 5 sierpnia 2015 roku o nieodpłatnej pomocy prawnej, nieodpłatnym poradnictwie obywatelskim oraz edukacji prawnej.

Ustawa przewiduje powierzenie połowy punktów do prowadzenia adwokatom i radcom prawnym (wyznaczonym przez samorządy prawnicze) z przeznaczeniem na udzielanie nieodpłatnej pomocy prawnej, a połowę organizacji pozarządowej prowadzącej działalność pożytku publicznego, z przeznaczeniem na udzielanie nieodpłatnej pomocy prawnej lub świadczenie nieodpłatnego poradnictwa obywatelskiego.

W 2022 roku na terenie powiatu wodzisławskiego funkcjonowało 6 punktów, w których udzielana była nieodpłatna pomoc prawna i nieodpłatne poradnictwo obywatelskie, w tym:

- 1) 4 punkty nieodpłatnej pomocy prawnej, to jest:
 - a) punkt w Zespole Poradni Specjalistycznych w Wodzisławiu Śląskim obsługiwany przez radców prawnych wskazanych przez Okręgową Izbę Radców Prawnych w Katowicach,
 - b) punkt w Zespole Poradni Specjalistycznych w Wodzisławiu Śląskim obsługiwany przez adwokatów wskazanych przez Izbę Adwokacką w Katowicach,
 - c) punkt w Rydułtowskim Centrum Kultury „Feniks” obsługiwany przez radców prawnych i adwokatów wskazanych przez wyżej wymienione samorządy prawnicze,
 - d) punkt w Urzędzie Miasta Pszów prowadzony przez organizację pozarządową – Fundację Togatus Pro Bono wyłonioną w otwartym konkursie ofert,
- 2) 2 punkty nieodpłatnego poradnictwa obywatelskiego, prowadzone przez organizację pozarządową – Stowarzyszenie na Rzecz Poradnictwa Obywatelskiego „Dogma”, wyłonioną w otwartym konkursie ofert, to jest:
 - a) punkt w Centrum Usług Społecznych w Radlinie,
 - b) punkt w Gminnym Centrum Kultury w Gorzycach/Powiatowym Centrum Pomocy Rodzinie w Wodzisławiu Śląskim - „Oaza Aktywności” (2 lokalizacje).

łącznie udzielono 2604 porady (813 porad w ramach poradnictwa obywatelskiego i 1791 porad prawnych).

W związku ze zwiększoną ilością zachorowań na COVID-19, w okresie od 31 stycznia 2022 r. do 25 lutego 2022 roku, punkty nieodpłatnego poradnictwa funkcjonowały w trybie zdalnym. Porady udzielane były wyłącznie za pośrednictwem środków porozumiewania się na odległość, głównie telefonicznie. W pozostałym okresie porady udzielane były stacjonarnie z zachowaniem reżimu sanitarnego.

W ramach dotarcia do jak największej liczby odbiorców na stronie internetowej Powiatu Wodzisławskiego i w Biuletynie Informacji Publicznej Starostwa Powiatowego w Wodzisławiu Śląskim prowadzono zakładki dedykowane nieodpłatnej pomocy prawnej i nieodpłatnemu poradnictwu obywatelskiemu, gdzie znajdowały się wszelkie niezbędne informacje dotyczące nieodpłatnego poradnictwa, w tym m.in. harmonogram działania punktów oraz zasady udzielania porad. Informacje dotyczące funkcjonowania punktów porad były wysyłane również do wszystkich gmin powiatu z prośbą o ich udostępnianie na stronach urzędów oraz do Sądu Rejonowego w Wodzisławiu Śląskim.

W 2022 roku punkty nieodpłatnego poradnictwa promowane były także na portalu internetowym Nowiny.pl. Na początku roku 2022 na terenie powiatu wodzisławskiego dystrybuowano kalendarzyki listkowe promujące punkty nieodpłatnej pomocy prawnej i nieodpłatnego poradnictwa obywatelskiego. Kalendarzyki dostarczane były m.in. do punktów nieodpłatnego poradnictwa, wydziałów starostwa zajmujących się bezpośrednią obsługą klienta (np.: Wydział Komunikacji i Transportu, Wydział Geodezji, kancelarie), Sądu Rejonowego w Wodzisławiu Śląskim, Terenowego Punktu Paszportowego w Wodzisławiu Śląskim. Ponadto na terenie powiatu wodzisławskiego rozwieszono plakaty informujące o działalności punktów. Nieodpłatna pomoc prawna i nieodpłatne poradnictwo obywatelskie finansowane były na podstawie umowy o przekazanie dotacji celowej z budżetu państwa zawartej pomiędzy Skarbem Państwa – Wojewodą Śląskim, a Powiatem Wodzisławskim. Łączna kwota wydatków w tym zakresie w 2022 roku wyniosła 390 148,94 zł.

Wykres 8 Ilość porad udzielonych w punktach w 2022 roku.

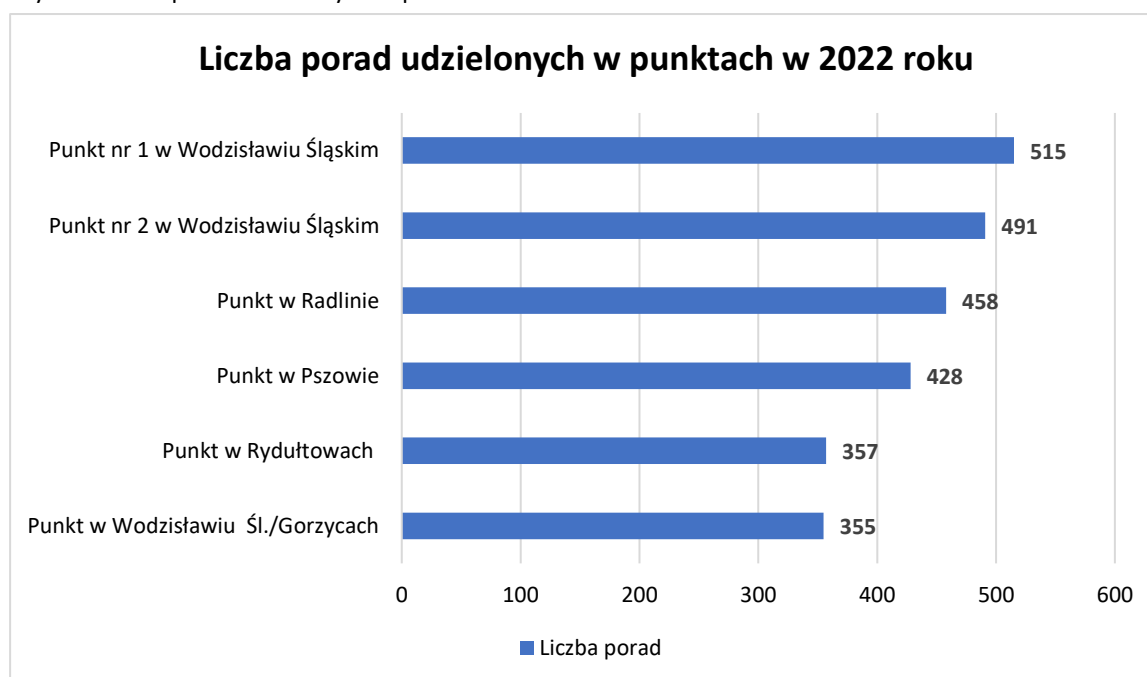

– punkt w Wodzisławiu Śląskim obsługiwany przez radców prawnych: 515 porad,

- punkt w Wodzisławiu Śląskim obsługiwany przez adwokatów: 491 porad,
- punkt w Pszowie prowadzony przez Fundację Togatus Pro Bono: 428 porad,
- punkt w Rydułtowach obsługiwany przez adwokatów i radców prawnych: 357 porad,
- punkt w Radlinie prowadzony przez Stowarzyszenie na Rzecz Poradnictwa Obywatelskiego „Dogma”: 458 porad,
- punkt w Gorzycach/Wodzisławiu Śl. obsługiwany przez Stowarzyszenie na Rzecz Poradnictwa Obywatelskiego „Dogma”: 355 porad.

Wykres 9 Dziedziny prawa, z których udzielano porad w 2022 roku.

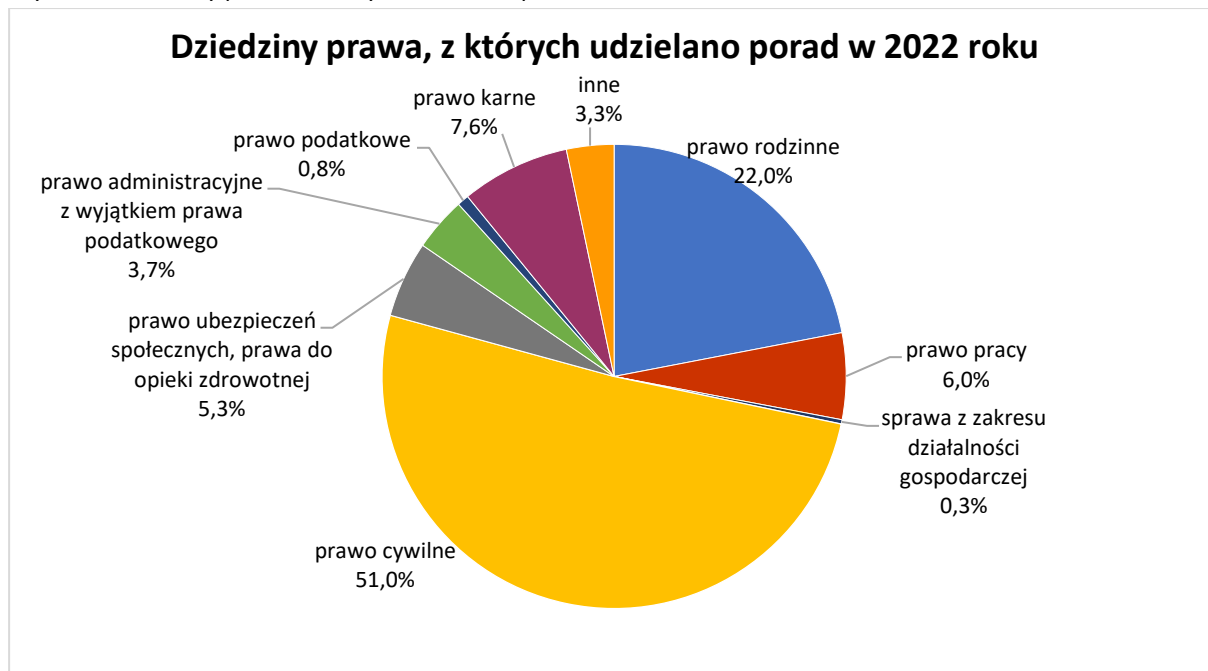

- prawo cywilne: 51,0%,
- prawo rodzinne: 22,0%,
- prawo karne: 7,6%,
- prawo pracy: 6,0%,
- prawo ubezpieczeń społecznych, prawa do opieki zdrowotnej: 5,3%,
- prawo administracyjne, z wyjątkiem prawa podatkowego: 3,7%,
- inne: 3,3%,
- sprawa z zakresu działalności gospodarczej: 0,3%.

NIEPEŁNOSPRAWNOŚĆ



Powiatowy Zespół do Spraw Orzekania o Niepełnosprawności w Wodzisławiu Śląskim realizuje zadania z zakresu administracji rządowej. Jest jednostką o uprawnieniach organu orzekającego o niepełnosprawności i stopniu niepełnosprawności. Zespół realizuje zadania określone w ustawie o rehabilitacji zawodowej i społecznej oraz zatrudnianiu osób niepełnosprawnych, dotyczące wydawania orzeczeń o niepełnosprawności dla osób, które nie ukończyły 16 roku życia, orzeczeń o stopniu niepełnosprawności (lekki, umiarkowany, znaczny) osobom, które ukończyły 16 rok życia oraz orzeczeń do ulg i uprawnień dla osób posiadających orzeczenie o inwalidztwie lub niezdolności do pracy – będących mieszkańcami powiatu wodzisławskiego. Na podstawie wydanych orzeczeń, Zespół na wniosek strony wydaje karty parkingowe oraz legitymacje potwierdzające niepełnosprawność. Orzeczenia o niepełnosprawności lub o stopniu niepełnosprawności uprawniają również do korzystania z innych uprawnień i dofinansowań np.: świadczeń z pomocy społecznej, dofinansowania ze środków PFRON na likwidację barier architektonicznych, technicznych, komunikacyjnych, udziału w turnusie rehabilitacyjnym, dofinansowania do zakupu przedmiotów ortopedycznych i środków pomocniczych. Określają wskazania do pracy w zakładzie pracy chronionej, zakładzie aktywizacji zawodowej lub uczestnictwa w warsztatach terapii zajęciowej.

Tabela 15 Ilość załatwianych spraw przez Powiatowy Zespół do spraw Orzekania o Niepełnosprawności.

Rok	Ilość złożonych wniosków	Ilość wydanych orzeczeń	Ilość wydanych kart parkingowych	Ilość wydanych legitymacji
2018	2583	2362	564	813
2019	2773	2634	757	1000
2020	1981	2017	742	596
2021	2320	2112	571	567
2022	2765	2468	796	850

PZON w Wodzisławiu Śląskim wydaje również orzeczenia dla obywateli Ukrainy, na podstawie ustawy z 12 marca 2022 r. o pomocy obywatelom Ukrainy. W 2022 r. wydano tym osobom 32 orzeczenia.

O

OBRONNOŚĆ



W roku 2022 r. Starosta Wodzisławski wydał niżej wymienione zarządzenia obejmujące zagadnienia dot. spraw obronnych:

- 1) Zarządzenie Nr 47/2022 Starosty Wodzisławskiego z dnia 26 maja 2022 r. w sprawie organizacji systemu kierowania bezpieczeństwem na terenie powiatu wodzisławskiego;
- 2) Zarządzenie Nr 59/2022 Starosty Wodzisławskiego z dnia 23 czerwca 2022 r. w sprawie zasad organizacji i realizacji ćwiczeń obronnych w Powiecie Wodzisławskim;
- 3) Zarządzenie Nr 67/2022 Starosty Wodzisławskiego z dnia 30 czerwca 2022 r. w sprawie przygotowania i przeprowadzenia gry decyzyjnej w roku 2022 w ramach ćwiczeń obronnych.

W roku sprawozdawczym sfinalizowano prace związane z opracowaniem Planu operacyjnego funkcjonowania powiatu wodzisławskiego w warunkach zewnętrznego zagrożenia bezpieczeństwa państwa i w czasie wojny. Opracowano komplet kart realizacji zadań operacyjnych.

Zrealizowano obowiązki ćwiczenia obronnego, wynikające ze znowelizowanego rozporządzenia oraz nowego zarządzenia Wojewody Śląskiego. Zawarto porozumienia z miastami i gminami w sprawie wspólnych ćwiczeń obronnych. Gra decyzyjna o kryptonimie „GROM 2022” na szczeblu powiatu została przeprowadzona w III dekadzie października. W oparciu o zatwierdzony „Plan kontroli problemowych realizacji zadań obronnych na rok 2022” przeprowadzono kontrolę problemową realizacji zadań obronnych w PPZOZ. Kontrola zakończyła się wynikiem pozytywnym.

W roku 2022 odbyły się treningi akcji kurierskiej w UG Gorzyce i UG Marklowice. Pakiety dokumentów powołania zostały sprawnie przyjęte i przeliczone w Starostwie, następnie kurier Starostwa dostarczył pakiety do wskazanych urzędów. Przeprowadzono szkolenie praktyczne dla kurierów UG Gorzyce, jako element przygotowania do treningu akcji kurierskiej. Treningi zakończyły się wynikiem pozytywnym.

Starostwo wzięło udział w wojewódzkim treningu stałego dyżuru. Trening przebiegł sprawnie. Sposób uruchomienia i funkcjonowania SD w powiecie oraz wymianę informacji należy ocenić jako właściwy i sprawny.

OCHRONA POWIETRZA

Starosta Wodzisławski, w oparciu o art. 181 ustawy z dnia 27 kwietnia 2001 r. – Prawo ochrony środowiska (tekst jednolity z 2022 r., Dz. U. poz. 2556 z późn. zm.) oraz ustawy z dnia 12 czerwca 2015 r. o systemie handlu uprawnieniami do emisji gazów cieplarnianych (tekst jednolity z 2022 r., Dz. U. poz. 1092 z późn. zm.), prowadzi zadania z zakresu ochrony powietrza, takie jak:

- 1) udzielanie pozwoleń na emisję gazów lub pyłów do powietrza,
- 2) przyjmowanie zgłoszeń instalacji, które nie wymagają pozwolenia na emisję gazów lub pyłów do powietrza,
- 3) prowadzenie postępowań w sprawie ustalenia wymagań w zakresie ochrony środowiska dotyczące eksploatacji instalacji, z której emisja nie wymaga pozwolenia, o ile jest to uzasadnione koniecznością ochrony środowiska,
- 4) wydawanie, zmiana i wygaszanie decyzji dotyczących zezwoleń na uczestnictwo we wspólnotowym systemie handlu uprawnieniami do emisji,
- 5) wydawaniem zaświadczeń o prowadzeniu instalacji spalania innej, niż wskazanej w art. 1 ust. 2 pkt 2 ustawy o systemie monitorowania i kontrolowania jakości paliw.

Pozwolenia dotyczyły wprowadzania dopuszczalnych ilości substancji emitowanych do powietrza dla instalacji: kotłowni oraz ciepłowni zlokalizowanej w Rydułtowach, instalacji galwanizerni zlokalizowanej w Rydułtowach, zbiorników materiałów sypkich w Bukowie i Wodzisławiu Śl., komór wędzarniczych w Rydułtowach. Ponadto przeprowadzono 3 postępowania dotyczące ustalenia wymagań w zakresie ochrony środowiska dotyczące eksploatacji instalacji (MCP), z której emisja nie wymaga pozwolenia.

Zgodnie z art. 225 ust. 1 ustawy z dnia 27 kwietnia 2001 r. – Prawo ochrony środowiska (tekst jednolity z 2022 r., Dz. U. poz. 2556 z późn. zm.) na obszarze, na którym zostały przekroczone standardy jakości powietrza, wyznaczonym w ocenie poziomów substancji w powietrzu, o której mowa w art. 89, przeprowadzonej przez Głównego Inspektora Ochrony Środowiska, wydanie pozwolenia na wprowadzanie do powietrza substancji, dla której standard jakości powietrza został przekroczony, z nowo budowanej instalacji lub zmienianej w sposób istotny, jest możliwe, jeżeli zostanie zapewniona odpowiednia redukcja ilości tej substancji wprowadzanej do powietrza z innych instalacji usytuowanych na obszarze gminy, w której planowana jest budowa nowej instalacji lub dokonanie istotnej zmiany instalacji. W oparciu o ww. przepis prawa prowadzone jest tzw. postępowanie kompensacyjne. Po przeprowadzonych postępowaniach wydano 2 takie decyzje.

Sprawy dotyczące zezwoleń na uczestnictwo we wspólnotowym systemie handlu uprawnieniami do emisji prowadzone są na podstawie ustawy z dnia 12 czerwca 2015 r. o systemie handlu uprawnieniami do emisji gazów cieplarnianych (Dz. U. 2022 r., poz. 1092 ze zm.). W oparciu o ww. akt prawny Starosta stwierdzał wygaśnięcie zezwoleń na emisję gazu cieplarnianego z instalacji, dokonywał zmian ww. zezwoleń. Postępowania te, dotyczyły zakładów ciepłowniczych na terenie powiatu wodzisławskiego.

W roku 2022 udzielono 8 pozwoleń na emisję gazów i pyłów do powietrza, w tym prowadzone były 2 postępowania kompensacyjne, przyjęto 8 zgłoszeń na emisję gazów

i pyłów do powietrza, przeprowadzono 3 postępowania dotyczące zezwoleń na handel emisjami z instalacji i rocznych raportów emisji.

OCHRONA PRZYRODY

Do zadań starosty w zakresie ochrony przyrody należy w szczególności prowadzenie spraw związanych z wycinką drzew oraz rejestracją zwierząt podlegających ograniczeniom na podstawie przepisów Unii Europejskiej.

Starosta jest właściwy do wydania zezwolenia na wycinkę drzew lub krzewów w zakresie, w jakim są one wykonywane przez wójta, burmistrza albo prezydenta miasta, w odniesieniu do nieruchomości będących własnością gminy – z wyjątkiem nieruchomości będących w użytkowaniu wieczystym innego podmiotu.

W roku 2022 wydano 139 decyzji zezwalających na wycinkę drzew i krzewów rosnących na terenach stanowiących własność gminy.

W związku z wprowadzoną polityką dotyczącą kontroli nasadzeń drzew w zamian za usunięte drzewa, w roku 2022 r. przeprowadzono 95 kontroli wywiązywania się z obowiązku nasadzeń zastępczych na etapie upływu terminu dokonania nasadzeń. Przeprowadzone kontrole nie wykazały naruszeń w wykonaniu nasadzeń zastępczych.

W roku 2022 Starosta Wodzisławski dokonał 95 wpisów do rejestru zwierząt oraz rozpatrzył 20 wniosków o ich wykreślenie z rejestru.

OCHRONA ŚRODOWISKA

Starosta Wodzisławski, w oparciu o art. 152 ustawy z dnia 27 kwietnia 2001 r. – Prawo ochrony środowiska (tekst jednolity z 2022 r., Dz. U. poz. 2556 z późn. zm.), przyjmuje zgłoszenia instalacji wytwarzających pola elektromagnetyczne.

W oparciu o art. 122a ustawy Prawo ochrony środowiska, prowadzący instalację oraz użytkownik urządzenia emitującego pola elektromagnetyczne, które są stacjami elektroenergetycznymi lub napowietrznymi liniami elektroenergetycznymi o napięciu znamionowym nie niższym niż 110kV, lub instalacjami radiokomunikacyjnymi, radionawigacyjnymi lub radiolokacyjnymi, emitującymi pola elektromagnetyczne, których równoważna moc promieniowana izotropowo wynosi nie mniej niż 15W, emitującymi pola elektromagnetyczne o częstotliwościach od 30kHz do 300GHz, są obowiązani do wykonania pomiarów poziomów pól elektromagnetycznych w środowisku:

- 1) bezpośrednio przed rozpoczęciem użytkowania instalacji lub urządzenia,
- 2) każdorazowo w przypadku zmiany warunków pracy instalacji lub urządzenia, w tym zmiany spowodowanej zmianami w wyposażeniu instalacji lub urządzenia, o ile zmiany te mogą mieć wpływ na zmianę poziomów pól elektromagnetycznych, których źródłem jest instalacja lub urządzenie,
- 3) każdorazowo w przypadku zmiany istniejącego stanu zagospodarowania i zabudowy nieruchomości skutkującej zmianami w występowaniu miejsc dostępnych dla ludności w otoczeniu instalacji lub urządzenia – na pisemny wniosek właściciela lub zarządcy nieruchomości, na której nastąpiła ta zmiana.

Ponadto zgodnie z art. 152 b ustawy Prawo ochrony środowiska, organ ochrony środowiska (Starosta) udostępnia na stronie podmiotowej urzędu obsługującego ten organ, informacje o instalacjach wytwarzających pole elektromagnetyczne, objętych obowiązkiem zgłoszenia. W roku 2022 przyjęto 22 zgłoszenia instalacji emitujących pola elektromagnetyczne. Zgodnie z art. 115 a ust. 1 ustawy z dnia 27 kwietnia 2001 r. – Prawo ochrony środowiska (tekst jednolity z 2022 r., Dz. U. poz. 2556 z późn. zm.) w przypadku stwierdzenia przez organ ochrony środowiska, na podstawie pomiarów własnych lub pomiarów podmiotu obowiązującego do ich prowadzenia, że poza zakładem, w wyniku jego działalności, przekroczone są dopuszczalne poziomy hałasu, organ ten wydaje decyzję o dopuszczalnym poziomie hałasu (za przekroczenie dopuszczalnego poziomu hałasu uważa się przekroczenie wskaźnika hałasu $L_{Aeq\ D}$ lub $L_{Aeq\ N}$).

W roku 2022 prowadzone były 2 postępowania dotyczące przekroczenia dopuszczalnego poziomu hałasu w środowisku.

Zgodnie z art. 201 ust. 1 ustawy z dnia 27 kwietnia 2001 r. – Prawo ochrony środowiska (tekst jednolity z 2022 r., Dz. U. poz. 2556 z późn. zm.) udzielenie pozwolenia zintegrowanego wymaga prowadzenie instalacji, której funkcjonowanie, ze względu na rodzaj i skalę prowadzonej w niej działalności, może powodować znaczne zanieczyszczenie poszczególnych elementów przyrodniczych albo środowiska jako całości, z wyłączeniem instalacji lub ich części stosowanych wyłącznie do badania, rozwoju lub testowania nowych produktów lub procesów technologicznych. W pozwoleniu zintegrowanym ustala się warunki emisji na zasadach określonych dla pozwoleń sektorowych, oraz pozwolenia wodnoprawnego na pobór wód, bez zalecania jakiegokolwiek techniki czy technologii. Przeprowadzono 3 postępowania dotyczące pozwoleń zintegrowanych.

ODPADY

Do zadań w zakresie gospodarki odpadami należy w szczególności prowadzenie spraw związanych z:

- 1) udzielaniem pozwoleń na wytwarzanie odpadów.
- 2) udzielaniem zezwoleń na prowadzenie działalności w zakresie przetwarzania odpadów w procesie odzysku lub unieszkodliwiania odpadów.
- 3) udzielaniem zezwoleń na prowadzenie działalności w zakresie zbierania odpadów.

W roku 2022 wydano łącznie 9 decyzji na zbieranie, przetwarzanie i wytwarzanie odpadów, w roku 2021 wydano 7 takich decyzji.

Obowiązek ograniczenia oddziaływania na środowisko i jego zagrożenia zapożarowanego zwałowiska odpadów pogórnicych w Wodzisławiu Śląskim

W dniu 15 stycznia 2021 r. Starosta Wodzisławski umorzył jako bezprzedmiotowe postępowanie administracyjne wszczęte z urzędu, w sprawie nałożenia obowiązku ograniczenia oddziaływania na środowisko i jego zagrożenia oraz przywrócenia środowiska do stanu właściwego obejmującego teren zwałowiska odpadów pogórnicych zlokalizowany w Wodzisławiu Śląskim przy ul. Górniczej.

Na powyższą decyzję skargę do Wojewódzkiego Sądu Administracyjnego w Katowicach złożył Rzecznik Praw Obywatelskich.

Wojewódzki Sąd Administracyjny w Gliwicach wyrokiem z dnia 8 grudnia 2021 r. uchylił ostateczną decyzję Starosty Wodzisławskiego.

Starosta Wodzisławski złożył skargę kasacyjną do Naczelnego Sądu Administracyjnego w Warszawie na wyrok Wojewódzkiego Sądu Administracyjnego w Gliwicach.

Do dnia 31 grudnia 2022 r. nie zapadł wyrok NSA w Warszawie.

Równolegle Starosta Wodzisławski prowadził dalsze czynności administracyjne w kierunku ustalenia sprawcy odpowiedzialnego za negatywne oddziaływanie na środowisko, kierując m.in. prośbę do Ministra Aktywów Państwowych oraz Polskiej Grupy Górniczej o wyjaśnienie tej kwestii.

Starosta Wodzisławski zwrócił się pismem do Prezydenta Miasta Wodzisławia Śląskiego o rozważenie możliwości przeprowadzenia, dla odpadów znajdujących się na terenie nieruchomości położonej w Wodzisławiu Śląskim przy ul. Górniczej, postępowania administracyjnego w przedmiocie nałożenia na posiadacza odpadów obowiązku ich usunięcia z miejsca nieprzeznaczonego do ich składowania lub magazynowania.

Decyzją nałożono na Polską Grupę Górniczą S.A., obowiązek ograniczenia oddziaływania na środowisko i jego zagrożenia oraz przywrócenia środowiska do stanu właściwego, obejmującego teren zwałowiska odpadów pogórnich położony w Wodzisławiu Śląskim przy ul. Górniczej.

W decyzji określono zakres ograniczenia oddziaływania na środowisko oraz stan do jakiego ma zostać przywrócone środowisko:

- 1) należy zlikwidować uciążliwą emisję do powietrza gazów i pyłów pochodzącą z podpowierzchniowego spalania odpadów pokopalnianych zgromadzonych na zwałowisku;
- 2) należy zlikwidować miejsca zapożarowania wewnątrz zwałowiska i ograniczyć możliwość rozprzestrzeniania się pożarów na pozostałe części obiektu oraz zlikwidować zagrożenie pożarowe dla nieruchomości sąsiadujących ze zwałowiskiem;
- 3) należy przywrócić środowisko do stanu właściwego poprzez likwidację występujących zapożarowań, wykonanie zabezpieczeń uniemożliwiających powstawanie i przemieszczanie się zjawisk pożarowych.

Starosta Wodzisławski wywiódł, że sprawcą powstałego negatywnego oddziaływania na środowisko jest podmiot korzystający ze środowiska, a więc KWK „Marcel”, która w latach 70-tych i 80-tych ubiegłego wieku składowała odpady wydobywcze na zwałowisku, a w chwili obecnej należy do struktur Polskiej Grupy Górniczej S.A. w Katowicach. Negatywne oddziaływanie na środowisko jest ciągłe od momentu przekazania terenu w 1988 r. na rzecz KWK „Anna” (aktualnie majątek po tej kopalni wchodzi w skład SRK S.A. w Bytomiu), gdyż na każdym etapie istnienia obiektu – przed jego rekultywacją, w trakcie prac rekultywacyjnych, wszystkich robót ograniczających zapożarowanie, jak również w chwili obecnej występują zjawiska pożarowe. Za powstanie obiektu jak i jego późniejsze oddziaływanie odpowiada zatem sprawca – podmiot korzystający ze środowiska, który usypywał składowisko. Bez znaczenia jest zatem przejście nieruchomości na rzecz aktualnej SRK S.A. w Bytomiu. Jak zaznaczył Wojewódzki Sąd Administracyjny w Gliwicach, skoro w przeszłości miała miejsce ingerencja w środowisko w związku z działaniami Kopalni, to skutki takiego oddziaływania trwają także obecnie. A jak wykazano w wydanym orzeczeniu bezsporne jest, że istnieje

bezpośredni związek przyczynowo - skutkowy pomiędzy dawnymi działaniami Kopalni, a obecnym stanem rzeczy.

Od ww. decyzji odwołanie złożyła Polska Grupa Górnicza S.A. w Katowicach.

Samorządowe Kolegium Odwoławcze w Katowicach wydało orzeczenie, którym uchyliło decyzję Starosty Wodzisławskiego i przekazało sprawę do ponownego rozpatrzenia.

Wytyczne Samorządowego Kolegium Odwoławczego w Katowicach dotyczące dalszego prowadzenia postępowania w sprawie likwidacji zapożarowania zwałowiska przy ul. Górniczej w Wodzisławiu Śląskim, wskazują szereg czynności administracyjno-prawnych niezbędnych do wykonania. Organ winien ustalić, czy nie jest już prowadzone przez inne organy postępowanie, w którym może zostać podjęte rozstrzygnięcie dalej idące, a także czy nie zachodzi konieczność wszczęcia takiego postępowania. Część ze wskazówek jest trudna do wypełnienia i może być związana z koniecznością prowadzenia długotrwałego postępowania, czynności urzędowych w tym ekspertyz, które jednakże nie gwarantują rozwiązania sprawy palącego się nasypu. Należy wyjaśnić przyczyny aktywności termicznej terenu, ustalić czy na powstanie i zwiększenie aktywności termicznej terenu: miały wpływ wyłącznie prace prowadzone w latach 70-tych ubiegłego wieku przez kopalnie, ma wpływ działalność gospodarcza prowadzona na sąsiedniej nieruchomości, miało wpływ wybudowanie domu mieszkalnego, miał wpływ fakt wybudowania budynku w bardzo bliskiej odległości od granicy działki zapożarowanej. Zalecenia Kolegium będą trudne do wykonania i nie gwarantują w ostateczności możliwości wydania wiążącego rozstrzygnięcia. Starosta Wodzisławski będzie stopniowo oraz w miarę możliwości uzyskania materiału dowodowego realizował wytyczne SKO.

Wydobywanie i przetwarzanie odpadów w rejonie stożka przy szybie Leon II w Rydułtowach

W oparciu o decyzję Marszałka Województwa Śląskiego udzielającą zgody na wydobywanie odpadów innych niż niebezpieczne w rejonie stożka nr 2 oraz zwału płaskiego nr 3 przy szybie Leon II KWK w Rydułtowach, uprawniona firma eksploatuje hałdę w celu likwidacji występujących zagrożeń pożarowych oraz w celu pozyskania kruszyw budowlanych. Ponadto, firma posiada zezwolenie Starosty Wodzisławskiego na przetwarzanie odpadów w procesie odzysku poza instalacjami i urządzeniami, polegające na selektywnej eksploatacji nasypów części zwałowiska oraz zezwolenie na przetwarzanie odpadów w procesach odzysku w instalacji – urządzeniu krusząco-sortującym do przetwarzania odpadów pogórnich.

Charakter prowadzonych prac w połączeniu z zakresem robót niezbędnych do wykonania dla realizacji obiektu budowlanego jak również aktywność termiczna obiektu (występujące w różnych miejscach zapożarowania) sprawiają, że działalność ta jest prowadzona w trudnych warunkach terenowych, lecz winna się odbywać z zachowaniem wszelkich warunków ochrony środowiska. Rolą organów ochrony środowiska (Marszałka Województwa Śląskiego, Śląskiego Wojewódzkiego Inspektora Ochrony Środowiska, Starosty Wodzisławskiego i Burmistrza Miasta Rydułtowy) jest, by działalność ta nie była uciążliwa dla lokalnej społeczności i odbywała się z zachowaniem warunków określonych w wydanych decyzjach administracyjnych.

Ponadto, w celu poprawy bezpieczeństwa ruchu, zlecono do opracowania dwa projekty przebudowy skrzyżowań dróg powiatowych z drogami gminnymi (w Rydułtowach i Wodzisławiu Śląskim).

ORGANIZACJE POZARZĄDOWE



Współpraca i działalność na rzecz organizacji pozarządowych oraz podmiotów wymienionych w art. 3 ust. 3 ustawy z dnia 24 kwietnia 2003 r. o działalności pożytku publicznego i o wolontariacie w Powiecie Wodzisławskim funkcjonowała w oparciu o „Program współpracy Powiatu Wodzisławskiego z organizacjami pozarządowymi oraz podmiotami prowadzącymi działalność pożytku publicznego na 2022 rok.” Program został przyjęty 25 listopada 2021 roku uchwałą Rady Powiatu Wodzisławskiego numer XXXIV/352/2021 z późniejszymi zmianami. Celem powyższego dokumentu jest rozwijanie i podnoszenie jakości współpracy, wprowadzenie jasnych i czytelnych rozwiązań włączających organizacje pozarządowe w system demokracji lokalnej, określenie form, zasad i zakresu współpracy Powiatu z organizacjami pozarządowymi.

Główną formą współpracy z organizacjami pozarządowymi jest zlecenie realizacji zadań publicznych. W 2022 r. zlecono realizację zadań publicznych w zakresie nieodpłatnej pomocy prawnej, nieodpłatnego poradnictwa obywatelskiego oraz pomocy społecznej i wspierania osób niepełnosprawnych.

Na początku 2022 roku przeprowadzono akcję promocyjną dotyczącą przekazywania 1% podatku dla organizacji pożytku publicznego z terenu powiatu. Zorganizowano również szkolenie dla przedstawicieli organizacji pozarządowych na temat dostępności architektonicznej, cyfrowej i komunikacyjnej w realizacji zadań publicznych. Przeprowadzono konsultacje dotyczące projektu „Programu współpracy z organizacjami pozarządowymi oraz podmiotami prowadzącymi działalność pożytku publicznego na 2023 rok.” Ponadto konsultowano z organizacjami pozarządowymi oraz z Powiatową Radą Działalności Pożytku Publicznego w Wodzisławiu Śląskim projekty uchwał Rady Powiatu Wodzisławskiego dotyczące sfer działalności pożytku publicznego. Na przestrzeni całego roku na bieżąco wysyłano do organizacji pozarządowych z terenu powiatu informacje od podmiotów zewnętrznych na temat działalności trzeciego sektora.

W 2022 roku, po przerwie spowodowanej pandemią, ponownie zorganizowano w Wodzisławiu Śląskim Festiwal Organizacji Pozarządowych, podczas którego zaprezentowały się organizacje działające na terenie powiatu wodzisławskiego. Szczegółowe informacje na temat współpracy Powiatu Wodzisławskiego z organizacjami pozarządowymi zawarte są w Sprawozdaniu Zarządu Powiatu Wodzisławskiego z realizacji programu współpracy Powiatu Wodzisławskiego z organizacjami pozarządowymi oraz podmiotami prowadzącymi działalność pożytku publicznego w 2022 roku (strona [powiat wodzisławski](#) – zakładka: NGO, sprawozdania).

Stowarzyszenia

Na dzień 31.12.2022 r. na terenie powiatu wodzisławskiego, zarejestrowanych było 293 organizacje, tj.:

- 1) stowarzyszenia zarejestrowane w KRS – 172 (w 2022 r. zarejestrowano 3 stowarzyszenia),
- 2) stowarzyszenia zwykłe – 34 (w 2022 r. zarejestrowano 4 stowarzyszenia zwykłe),
- 3) uczniowskie kluby sportowe – 31 (w 2022 r. zarejestrowano 2 UKS-y),
- 4) kluby sportowe działające w formie stowarzyszenia, których statuty nie przewidują prowadzenia działalności gospodarczej – 56 (w 2022 r. nie zarejestrowano żadnego klubu).

OŚWIATA

Powiat Wodzisławski jest organem prowadzącym dla sześciu zespołów szkół dla młodzieży, w tym jednej kształcącej również osoby dorosłe w formach szkolnych tj. liceum ogólnokształcące dla dorosłych, szkoła policealna, branżowa szkoła II stopnia i na kwalifikacyjnych kursach zawodowych, dwóch liceów ogólnokształcących oraz jedną szkołę zawodową. Powiat Wodzisławski prowadzi także jedną placówkę dla dzieci o specjalnych potrzebach edukacyjnych, poradnię psychologiczno-pedagogiczną, a także placówkę doskonalenia nauczycieli. Szkoły ponadpodstawowe funkcjonują w czterech gminach miejskich na terenie Powiatu Wodzisławskiego:

- 1) w Wodzisławiu Śląskim:
 - I Liceum Ogólnokształcące im. 14 Pułku Powstańców Śląskich,
 - Zespół Szkół Ponadpodstawowych,
 - Zespół Szkół Ekonomicznych,
 - Zespół Szkół Technicznych,
 - Powiatowe Centrum Kształcenia Zawodowego i Ustawicznego,
 - Zespół Placówek Szkolno – Wychowawczo – Rewalidacyjnych,
 - Poradnia Psychologiczno – Pedagogiczna,
 - Powiatowy Ośrodek Doskonalenia Nauczycieli.
- 2) w Rydułtowach:
 - Liceum Ogólnokształcące im. Noblistów Polskich/ Zespół Szkół Licealnych i Technicznych,
 - Zespół Szkół Ponadpodstawowych.
- 3) w Radlinie:

- Branżowa Szkoła I stopnia.
- 4) w Pszowie:
- Zespół Szkół Ponadpodstawowych.

Tabela 16 Liczba uczniów, oddziałów oraz nauczycieli.

Rok szkolny	Ilość uczniów	Ilość oddziałów	Ilość nauczycieli	Nauczyciele w etatach
2021/2022	5732	256	654	560,19
2022/2023	6032	269	677	580,10

Licea Ogólnokształcące

I Liceum Ogólnokształcące im. 14 Pułku Powstańców Śląskich w Wodzisławiu Śląskim



Misja szkoły – Tradycja, Nowoczesność, Przyszłość.

Szkoła:

- 1) uczy szacunku do tradycji i kultury,
- 2) przygotowuje do edukacji akademickiej,
- 3) wykorzystuje nowoczesne metody i środki dydaktyczne,
- 4) rozwija pasje i zainteresowania młodzieży.

Kilkudzaniowy opis walorów szkoły

I Liceum Ogólnokształcące im. 14 Pułku Powstańców Śląskich w Wodzisławiu Śląskim to szkoła z bogatą, 75-letnią tradycją oraz wysokim poziomem nauczania. Należy do grona najlepszych liceów w Polsce w Rankingu Perspektyw. Wśród uczniów są stypendyści Ministra Edukacji i Nauki oraz Marszałka Województwa Śląskiego, laureaci i finaliści olimpiad i konkursów przedmiotowych, artystycznych i sportowych. Od 2015 uczniowie zdobywają stypendia naukowe najlepszych amerykańskich uczelni, takich jak Uniwersytet Stanforda oraz Yale. Uzyskują również wsparcie mentorskie profesorów prestiżowych uczelni zagranicznych m.in. Uniwersytetu Harwarda. Jako szkoła, która promuje naukę współpracuje z kilkunastoma ośrodkami akademickimi. Przygotowuje młodzież do podjęcia studiów na kierunkach: politechnicznych, medycznych, przyrodniczych i humanistycznych. Klasy matematyczne to klasy objęte Patronatem Politechniki Śląskiej i Wrocławskiej oraz Uniwersytetu Ekonomicznego, klasy humanistyczne Uniwersytetów Jagiellońskiego i Śląskiego. Uczniowie klas biologiczno-chemicznych uczestniczą w projekcie Śląskiego Uniwersytetu Medycznego „Uniwersytet Licealisty”. W klasach biologiczno-chemicznych

i humanistycznych w pierwszym roku nauki realizowany jest j. łaciński, a matematycznych filozofia. Uczniowie uczestniczą w międzynarodowych projektach Erasmus+ we współpracy z Portugalią, Hiszpanią, Chorwacją, Włochami i Turcją oraz w corocznych zagranicznych obozach językowo - geograficznych.

Co wyróżnia I LO:

- 1) jedyna szkoła w Polsce, w której od roku szkolnego 2007/2008 roku funkcjonuje wolontariat stały w oparciu o ustawę o działalności pożytku publicznego i o wolontariacie. Okres wolontariatu jest wliczany do stażu pracy. Wolontariusze „Jedynki” pracują w jednostkach pomocowych PCPR,
- 2) jedyne liceum w powiecie, które od ponad 40 lat posiada szkolną telewizję dydaktyczną. Tu uczniowie zdobywają umiejętności filmowo- dziennikarskie,
- 3) w auli z profesjonalnym oświetleniem scenicznym oraz nagłośnieniem, młodzi artyści "Jedynki" w ramach działalności szkolnego zespołu muzycznego, mogą prezentować swoje umiejętności i talenty wokalne oraz muzyczne,
- 4) dla pasjonatów ratownictwa medycznego szkoła proponuje udział w programie „Pierwsza pomoc – i Ty możesz ratować”, realizowanym we współpracy z Komendą Powiatową Państwowej Straży Pożarnej w Wodzisławiu Śl.

Tabela 17 Liczba uczniów, nauczycieli i oddziałów w I Liceum Ogólnokształcącym.

Rok szkolny	Ilość uczniów	Ilość oddziałów	Ilość nauczycieli	Nauczyciele w etatach
2021/2022	802	26	61	55,31
2022/2023	886	29	66	58,45

Sukcesy

- a) rok szkolny 2021/2022
 - Międzynarodowy Konkurs Kangur Matematyczny 2022 – laureat
 - Ogólnopolska Olimpiada „Mitologia Skandynawska” – laureat
 - XIX edycja Ogólnopolskiego Konkursu Języka Niemieckiego Jersz- Deutschfreund – 2 laureatów
 - XV Konkurs Języka Angielskiego” zorganizowany przez Instytut Neofilologii PWSZ w Raciborzu – laureat
 - Ogólnopolskie Młodzieżowe Seminarium Astronomiczne OMSA – finalista
 - Ogólnopolski Konkurs Wiedzy o Stanach Zjednoczonych „I Know America” – finalista
 - Ogólnopolski Konkurs "100 rocznica powrotu Górnego Śląska do macierzy” – 3 finalistów
 - Ogólnopolskie Młodzieżowe Seminarium Astronomiczne – 2 miejsce
 - VII edycja Ogólnopolskiego Konkursu „Turbolandeskunde – Wędrówka po Krajach Niemieckiego Obszaru Językowego” – 3 miejsce
 - XXVII edycja Ogólnopolskiego Konkursu Matematycznego „Alfik” – 3 miejsce
 - Wojewódzki Konkurs Historyczny „Patriotyzm wczoraj i dziś widziany w obrazach” – 2 miejsce
 - XXII edycja Ogólnopolskiego Konkursu Języka Angielskiego "FOX" – 15, 16 miejsce w kat. Lions, 7, 15 miejsce w kat. Eagles
 - Ogólnopolski Konkurs Fizyczny „Lwiątko 2022” – wyróżnienie III-go stopnia i tytuł Taon
 - Międzynarodowy Festiwal Piosenki "World Song" 2022 – 2 miejsce

- XI Ogólnopolski Konkurs Poetycki im. E. Guśpiel – 2 miejsce
- Ogólnopolski Konkurs Poezji śpiewanej „Poezjo trwaj wiecznie” – 3 miejsce
- Ogólnopolski Konkurs Polonistyczny „Fraszka” – 2 wyróżnienia
- XIII Powiatowy Konkurs Piosenki Obcojęzycznej Cantemus – Grand Prix, 1, 2,3 miejsce
- Powiatowy Konkurs Artystyczny "Złoty Wawrzyn" – 2 miejsce
- Powiatowy Konkurs Chemiczny – 1 miejsce
- Powiatowy Konkurs „Fedrowani w godce” – 2 miejsce
- Powiatowy Konkurs „You can speak English” - 1 miejsce w kategorii klas pierwszych, 3 miejsce w kategorii klas trzecich
- Licealiada w piłce siatkowej chłopców - III miejsce w finale wojewódzkim
- Szachy drużynowe - I miejsce w zawodach powiatowych
- Szachy drużynowe - II miejsce w ćwierćfinale wojewódzkim

Stypendium Województwa Śląskiego w roku szkolnym 2021/2022 – 2 uczniów.

Stypendyści uczelni zagranicznych w roku szkolny 2021/2022 – 4 uczniów.

Śląskie. Inwestujemy w talenty - 7 uczniów.

Pozostałe:

- Kwalifikacja do udziału w projekcie „Uniwersytet Licealisty” Śląskiego Uniwersytetu Medycznego Katowicach – 3 uczniów.
- Szkolne Koło Wolontariatu Stałego - wyróżnienie w konkursie o tytuł Wolontariusz Roku 2021 Subregionu Zachodniego Województwa Śląskiego w kategorii "wolontariat grupowy".

Sukcesy zagraniczne:

- Stypendium Uniwersytetu Stanforda – udział w programie Stanford Pre-Collegiate Summer Institutes – 1 stypendysta
- Stypendium Uniwersytetu Stanforda – udział w programie Stanford Pre-Collegiate Summer Institutes – 1 stypendysta
- Stypendium Uniwersytetu Yale – udział w programie Yale Young Global Scholars – 2 stypendystów
- Stypendium Uniwersytetu Notre Dame w USA - udział w programie Global Scholars - Uniwersytet Notre Dame – 1 stypendysta
- Ogólnoświatowa Olimpiada z Języka Angielskiego International Model United Nations: III miejsce
- 4 uczniów zakwalifikowało się i uzyskało certyfikaty kursów online uczelni zagranicznych:
 - Introduction to Psychology (Uniwersytet Yale) – 1 uczeń
 - Entrepreneurship in Emerging Economies (Uniwersytet Harvarda) – 1 uczeń
 - Contract Law: From Trust to Promise to Contract (Uniwersytet Harvarda) – 1 uczeń
 - Blockchain Platforms, Decentralized Applications (Dapps), Smart Contracts oraz Blockchain Basics (Uniwersytet Stanowy Nowego Jorku w Buffalo) - 1 uczeń
- 3 uczniów zakwalifikowało się i uczestniczyło w zagranicznych programach mentorskich:
 - Project Access, Lagunita oraz Rafał Brzoska Foundation – 1 uczeń
 - Program mentorski zorganizowany przez fundację Our Future Foundation – 2 uczennice

b) rok szkolny 2022/2023

- Olimpiada Wiedzy o Prawie i Wymiarze Sprawiedliwości – finalistka
- XII Olimpiada Wiedzy o Górnym Śląsku – laureat, finalista

- Olimpiada Wiedzy o Mediach – 2 finalistów
- VI Ogólnopolski Konkurs Wiedzy Psychologicznej – laureatka – II miejsce w kraju
- XXVIII edycja Konkursu Alfik Matematyczny – laureat, 2 miejsce
- XXXIII Olimpiada Teologii Katolickiej – finalistka
- XX. Ogólnopolski Konkurs Języka Niemieckiego Deutschfreund – 1, 2 miejsce
- II Powiatowy Konkurs Języka Angielskiego You Can Speak English! – 2 miejsce
- Konkursu "O złoty indeks Politechniki Śląskiej" w kategorii matematyka – awans do finału 2 uczniów
- 1/4 finału wojewódzkiego w tenisie stołowym – 2 miejsce
- 1/4 finału wojewódzkiego w szachach – 2 miejsce
- 29. Międzynarodowy Festiwal Kolęd i Pastorałek – 2 miejsce
- Ogólnopolski Konkurs Poetycki „Miłość niejedno ma imię” – laureat
- XV Wojewódzki Konkurs Kolęd i Pastorałek „Hej kolęda – 1 miejsce
- Międzynarodowy Konkurs LinquaArt.eu – 4 miejsce
- XIV Powiatowy Konkurs Piosenki Obcojęzycznej Cantemus – Grand Prix, 1, 2,3 miejsce
- V Powiatowy Konkurs Artystyczny „Mój lekturowy przebój” – 1 miejsce w kat. literacka, 1 i 3 w kat. artystycznej

Stypendium Programu ZDOLNI Krajowego Funduszu na rzecz Dzieci – 1 uczeń

Sukcesy zagraniczne:

- Międzynarodowa Olimpiada z Matematyki zorganizowana przez International Model United Nations IMUN w Delhi – Laureat (I miejsce) i Finalista (VI miejsce);
- Międzynarodowa Olimpiada Języka Angielskiego zorganizowana przez International Model United Nations IMUN w Delhi – Laureat (III miejsce);
- 1 uczennica uzyskała certyfikat ambasadora programu Yale Young Global Scholars;
- 1 uczennica zakwalifikowała się do programu Global Scholars Uniwersytetu Notre Dame w stanie Indiana.

Matura

W roku szkolnym 2021/2022 do egzaminu maturalnego przystąpiło 179 maturzystów, uzyskując najwyższe średnie wyniki w zdawalności poszczególnych przedmiotów: język polski - 88%, matematyka - 100%, język angielski - 100%.

I Liceum Ogólnokształcące w Wodzisławiu Śląskim współpracuje z:

- Uczelniami wyższymi (m.in. Politechnika Wrocławska, Politechnika Śląska, Śląski Uniwersytet Medyczny, Uniwersytet Jagielloński, Uniwersytet Śląski, Uniwersytet Ekonomiczny w Katowicach, Uniwersytet Wrocłowski, Uniwersytet Opolski, Akademia Wychowania Fizycznego w Katowicach, Wyższa Szkoła Bezpieczeństwa w Gliwicach, Polska Akademia Nauk w Warszawie);
- Z instytucjami promującymi naukę j. obcych:
 - Instytut Filologii Angielskiej Uniwersytetu Jagiellońskiego w Krakowie
 - Polskie Stowarzyszenie Nauczycieli Języka Niemieckiego,
 - Instytut Neofilologii PWSZ w Raciborzu,
 - Instytut Rozwoju Nauczycieli Macmillan,
 - Instytut Francuski w Warszawie.
- Powiatowym Centrum Pomocy Rodzinie w Wodzisławiu Śląskim;

- Komendą Powiatową Państwowej Straży Pożarnej w Wodzisławiu Śląskim;
- Fundacją „Feniks”;
- Komendą Powiatową Policji – organizacja warsztatów profilaktycznych;
- Powiatowym Ośrodkiem Wsparcia „Perła”;
- Poradnią Psychologiczno – Pedagogiczną;
- Powiatowym Urzędem Pracy w Wodzisławiu Śląskim;
- Towarzystwem Miłośników Ziemi Wodzisławskiej;
- OHP Rybnik;
- Towarzystwem Amazonek w Wodzisławiu Śląskim.

Projekty edukacyjne

a) Projekty i programy międzynarodowe:

- Future Leaders Exchange Program,
- POWER „Odkryj Europę nasze wspólne dziedzictwo historyczne”,
- Projekt Erasmus+ “Fit4Thought”,
- Projekt Ponadnarodowej aktywności uczniów POWER „Zdrowi i aktywni w Europie”,
- Projekt Erasmus+ „Better @t School”,
- Ogólnopolski projekt Campus France,
- program stypendialny Stanford Pre-Collegiate Summer Institutes,
- Yale Young Global Scholars,
- International Education Week (program Departamentu Stanu Stanów Zjednoczonych oraz Departamentu Edukacji USA).

b) Realizacja programów innych:

- Programy mentorskie uniwersytetów amerykańskich (Uniwersytetu Harvarda, Yale, Stanforda) i brytyjskich (Cambridge, Oxford) Our Future Foundation, Project Access, Lagunita, Rafał Brzoska Foundation,
- Projekt „Campus France” – w ramach współpracy z Ambasadą Francji,
- Aktywna Tablica,
- Śląskie. Inwestujemy w talenty.

c) Programy profilaktyczne i promujące zdrowie:

- „Znamie znam je” - profilaktyka czerniaka,
- „Wybierz życie pierwszy krok” - profilaktyka raka szyjki macicy,
- „Podstępne WZW”

Inwestycje

Budowa wymiennikowni ciepła wraz z adaptacją instalacji i rozbiórką składu opału w budynku I Liceum Ogólnokształcącego im. 14 Pułku Powstańców Śląskich w Wodzisławiu Śląskim przy ul. Szkolnej 1 - Zwiększenie efektywności energetycznej poprzez podłączenie do sieci ciepłowniczej oraz poprawa jakości powietrza atmosferycznego.

Ranking Liceów i Techników „Perspektywy” w 2022 roku

I Liceum Ogólnokształcące im. 14 Pułku Powstańców Śląskich w Wodzisławiu Śląskim zdobyło brązową tarczę - zajęło 546 miejsce.



Misja szkoły – Wiedza. Umiejętności. Kreatywność. Promocja talentów.

Zespół Szkół Ponadpodstawowych w Wodzisławiu Śląskim to szkoła otwarta na wyzwania współczesności, ponieważ łączy poszanowanie uniwersalnych wartości z nowoczesnymi tendencjami w edukacji. Szczególną uwagę poświęcamy jednak dbałości o rozwój inteligencji emocjonalnej uczniów. Inwestujemy w ich kreatywność, umiejętność komunikacji i współpracy w grupie. Relacje między nauczycielami, uczniami i rodzicami opierają się na wzajemnym szacunku, życzliwości i zrozumieniu. Uczymy zasad funkcjonowania w społeczności, tolerancji, respektowania prawd moralnych. Naszym nadrzędnym celem jest budowanie szkoły nowoczesnej, czerpiącej z bogactwa polskiej tradycji narodowej i dorobku kultury europejskiej. Chcemy, aby zaspokajała ona potrzeby uczniów i nauczycieli, dając im jednocześnie pełne poczucie sukcesu i satysfakcji.

Kilkudzaniowy opis walorów szkoły

Zespół Szkół Ponadpodstawowych w Wodzisławiu Śląskim wciąż otwiera nowe okna na świat dialogu i tolerancji.

Co wyróżnia Zespół Szkół Ponadpodstawowych w Wodzisławiu Śląskim:

- 1) skuteczność edukacyjna - II LO i LSP osiąga najwyższe wyniki i najwyższą zdawalność, matury w powiecie wodzisławskim - wyższe od średniej kraju i województwa śląskiego,
- 2) doskonała kadra pedagogiczna: profesjonaliści - pasjonaci, egzaminatorzy OKE. Dzięki temu uczniowie osiągają rewelacyjne wyniki na maturze, są laureatami międzynarodowych oraz krajowych olimpiad i konkursów przedmiotowych, artystycznych, sportowych, zdobywają indeksy na najlepsze uczelnie w kraju.
- 3) profesjonalizm: gwarantujemy wysoki poziom nauczania przy partnerskim traktowaniu ucznia. Preferujemy indywidualne podejście do wychowanków,
- 4) dbałość o rozwój intelektualny i emocjonalny ucznia: gwarantujemy wszechstronny rozwój; ofertę zajęć dostosowujemy do potrzeb uczniów; adekwatnie aktywujemy koła

- przedmiotowe i zainteresowań, np. astronomiczne, psychologiczne, dziennikarskie, teatralne (także w języku angielskim), muzyczne, wokalne, SKS; organizujemy: wycieczki i obozy naukowe w kraju i za granicą, rajdy, zawody sportowe, akcje charytatywne, festiwale talentów oraz wyjazdy na koncerty symfoniczne do NOSPR-u w Katowicach; odwiedzamy muzea świata; rozpoczynamy realizację programu Erasmus+; aktywnie działa Szkolne Koło Wolontariatu,
- 5) efektywne nauczanie języków obcych: klasa akademicka i europejska to klasy dwujęzyczne; zajęcia językowe prowadzimy na różnych poziomach zaawansowania; jako drugi oferujemy do wyboru język: francuski, hiszpański, niemiecki, rosyjski, włoski,
 - 6) nowoczesna baza: pracownie multimedialne, interaktywne, komputerowe, artystyczne, biblioteka z centrum multimedialnym, siłownia; możliwość korzystania z tabletów na zajęciach oraz nowoczesnego urządzenia Biofeedback; posiadamy zmodernizowane zaplecze sportowe: salę gimnastyczną, siłownię oraz boisko wielofunkcyjne; szkoła dysponuje supernowoczesnymi mobilnymi pracowniami komputerowymi (nagroda NASK); w grudniu 2022r. oddano do użytku zreorganizowany teren rekreacyjny i parking wokół szkoły,
 - 7) możliwość utworzenia klasy integracyjnej,
 - 8) NASZA SPECJALNOŚĆ: wykłady, seminaria, warsztaty, Festiwale Nauki w ramach współpracy z wieloma uczelniami wyższymi i instytucjami m.in. AGH w Krakowie, Uniwersytetem Jagiellońskim, Uniwersytetem Śląskim, Śląskim Uniwersytetem Medycznym i AWF w Katowicach, Wyższą Szkołą Europejską w Krakowie, Akademią Sztuk Pięknych, Instytutem Sztuki w Cieszynie oraz innymi instytucjami, np. Szpitalem w Rydułtowach i Wodzisławiu Śląskim; realizujemy międzynarodowe projekty edukacyjne, festiwale nauki, projekty językowe, konkursy, debaty,
 - 9) organizujemy wyjazdy zagraniczne, obozy naukowe, plenery, rajdy integracyjne.

Tabela 18 Liczba uczniów, nauczycieli i oddziałów w Zespole Szkół Ponadpodstawowych w Wodzisławiu Śląskim.

Rok szkolny	Rodzaj szkoły	Ilość uczniów	Ilość oddziałów	Ilość nauczycieli	Nauczyciele w etatach
2021/2022	II Liceum Ogólnokształcące	503	18	71	62,34
	Liceum Sztuk Plastycznych	125	6		
	Ogólnokształcąca Szkoła Sztuk Pięknych*	18	1		
2022/2023	II Liceum Ogólnokształcące	598	22	77	70,02
	Liceum Sztuk Plastycznych	135	6		

*Rozporządzeniem Ministra Kultury i Dziedzictwa Narodowego z dniem 1 września 2022 roku ten typ szkoły zostaje zniesiony

II Liceum Ogólnokształcące z Oddziałami Dwujęzycznymi i Integracyjnymi im. ks. prof. Józefa Tischnera w Wodzisławiu Śląskim

Sukcesy

- a) rok szkolny 2021/2022:
 - Powiatowy Konkurs Piosenki Obcojęzycznej „Cantemus” - III miejsce.

- Powiatowe Eliminacje do 67. Ogólnopolskiego Konkursu Recytatorskiego - I miejsce - recytacja I miejsce teatr jednego aktora.
- Powiatowy Konkurs YOU CAN SPEAK ENGLISH - I miejsce kl. 2, I miejsce kl. 3 po podstawówce.
- Festiwal wokalny - kl III - 1 miejsce i 2 miejsce.
- „Młodzi naukowcy i technicy ratują świat” organizowany przez Centrum Kopernika w Warszawie - wyróżnienie, publiczna prezentacja.
- Konkursu o Złoty Indeks Politechniki Śląskiej z przedmiotu matematyka - 2 laureatów I stopnia.
- Ogólnopolski konkurs języka angielskiego „Understand” - kl. II - 6 miejsce, kl. III - 4 i 5 miejsce.
- Ogólnopolska Olimpiada mitologiczna - 5 miejsce.
- Olimpiada o Diamentowy Indeks AGH z przedmiotu matematyka - 3 uczniów zostało laureatami.
- Olimpiada Statystyczna - Laureat i finalista.
- „Alfik matematyczny"- Laureat, 5 wyników bardzo dobrych, 5 wyników dobrych.
- Olimpiada Statystyczna - II miejsce.
- Międzynarodowego Konkursu „Kangur Matematyczny" - 5 wyróżnień.
- Powiatowe zawody w biegach przełajowych chłopców - II miejsce.
- Powiatowe finały w piłce siatkowej dziewcząt - II miejsce.
- Powiatowe mistrzostwa w łyżwiarstwie dziewcząt - II miejsce.
- Rejonowe zawody w biegach przełajowych dziewcząt - II miejsce.

Stypendia Prezesa Rady Ministrów na roku szkolnym 2021/2022 - 1 osoba

Stypendium Województwa Śląskiego roku szkolnym 2021/2022 - 10 osób

Stypendium ministra właściwego do spraw oświaty i wychowania w roku szkolnym 2021/2022 - 1 osoba

b) rok szkolny 2022/2023 (I semestr):

- I Wojewódzki Konkurs Fotograficzny pt. „Jesienne Wariacje" - 1 miejsce, 3 miejsce i wyróżnienie.
- Olimpiada Literatury i Języka Polskiego - kwalifikacja 2 osób do II etapu.
- 47. Olimpiada Języka Angielskiego- kwalifikacja 1 osoby do etapu okręgowego.
- Olimpiada Historyczna - kwalifikacja 1 osoby do etapu okręgowego.
- Ogólnopolska Olimpiada Mitologiczna - 6 miejsce, 10 miejsce i 13 miejsce.
- Olimpiada Statystyczna - kwalifikacja 3 osób do etapu okręgowego.
- Konkurs Wiedzy Psychologicznej - 1 miejsce i 3 miejsce.
- II Powiatowy Konkurs YOU CAN SPEAK ENGLISH - 1 miejsce kat. Klasy 1, 1 miejsce kat. Klasy 3, 1 miejsce kat. Klasy 4.
- Międzynarodowy Konkurs Plastyczny „Zawsze zielono, zawsze niebiesko” - 2 medale i 1 kwalifikacja do wystawy.
- Ogólnopolskiego Biennale Wkłęśłodruku w Łomży - 3 miejsce (2 osoby).
- Indeksy Śląskiego Uniwersytetu Medycznego – 2 osoby.

Matura

W roku szkolnym 2021/2022 maturę zdało 115 uczniów, uzyskując najwyższe średnie wyniki w zdawalności poszczególnych przedmiotów; język polski - 98%, matematyka - 99%, język angielski - 99%.

Ranking Liceów i Techników „Perspektywy” za 2022 rok

II LO z Oddziałami Dwujęzycznymi i Integracyjnymi im. ks. prof. J. Tischnera zdobyło brązową tarczę – zajęło 557 miejsce

Liceum Sztuk Plastycznych im. Olgi Boznańskiej w Wodzisławiu Śląskim

Kierunki kształcenia: plastyk

Sukcesy

a) rok szkolny 2021/2022:

- IX Powiatowy Konkurs Artystyczny "Barwy Jesieni" - III miejsce.
- Festiwal wokalny - 3 miejsce.
- Ogólnopolskiego Biennale Wklęsłodruku – 3 miejsce.
- Ogólnopolski konkurs plastyczny „Pejzaże miast” - 2 wyróżnienia.
- Ogólnopolskie Biennale Grafiki Projektowej - kwalifikacja do wystawy.
- Ogólnopolska Olimpiada Artystyczna - 3 kwalifikacje do etapu okręgowego.

Stypendia Prezesa Rady Ministrów na roku szkolnym 2021/2022 - 2 osoby

b) rok szkolny 2022/2023:

- I Wojewódzki Konkurs Fotograficzny pt. „Jesienne Wariacje” - 1 miejsce, 3 miejsce i wyróżnienie.
- Międzynarodowy Konkurs Plastyczny „Zawsze zielono, zawsze niebiesko” - 2 medale i 1 kwalifikacja do wystawy.
- Ogólnopolskim Biennale Wklęsłodruku w Łomży - 3 miejsce (2 osoby).
- Wystawa prac uczniów LSP w Miejskiej i Powiatowej Bibliotece Publicznej w Wodzisławiu Śląskim. Prace powstały w ramach zajęć plenerowych w roku szkolnym 2021/2022
- Wystawa prac o tematyce kwiaty ucznia 4 LSP w Ośrodku Kultury w Olzie.

Matura

W roku szkolnym 2021/2022 maturę zdało 22 uczniów, uzyskując najwyższe średnie wyniki w zdawalności poszczególnych przedmiotów: język polski - 100%, matematyka - 84%, język angielski - 100%

Egzamin zawodowy

Tabela 19 Wyniki egzaminu zawodowego za rok szkolny 2021/2022.

Zawód	Kwalifikacja	Liczba zdających	Liczba zdanych	% zdających
plastyk	Techniki druku artystycznego	13	13	100%
	Projektowanie graficzne	14	14	100%

Ogólnokształcąca Szkoła Sztuk Pięknych w Wodzisławiu Śląskim

Kierunki kształcenia: plastyk

Egzamin zawodowy

Tabela 20 Wyniki egzaminu zawodowego za rok szkolny 2021/2022.

Zawód	Kwalifikacja	Liczba zdających	Liczba zdanych	% zdających
plastyk	Techniki druku artystycznego	7	7	100%
	Projektowanie graficzne	8	8	100%

Matura

W roku szkolnym 2021/2022 maturę zdało 14 uczniów, uzyskując najwyższe średnie wyniki w zdawalności poszczególnych przedmiotów: język polski - 100%, matematyka - 82%, język angielski - 94%

Zespół Szkół Ponadpodstawowych w Wodzisławiu Śląskim współpracuje z:

- Uniwersytetem Śląskim w Katowicach.
- Ośrodkiem Psychoterapii i Leczenia Uzależnień Marcin Błażejowski i Wspólnicy Spółka Jawna Poradnia Psychologiczna dla Dzieci i Młodzieży w Wodzisławiu Śląskim.
- Wyższą Szkołą Bezpieczeństwa z siedzibą w Poznaniu.
- Powiatowym Urzędem Pracy w Wodzisławiu Śląskim.
- Akademią Techniczno-Humanistyczną w Bielsku-Białej.

Projekty edukacyjne

- „Narodowy Program Rozwoju Czytelnictwa 2.0. na lata 2021-2025” – edycja 2022 - Priorytet 3 „Zakup nowości wydawniczych do placówek wychowania przedszkolnego, bibliotek szkolnych i pedagogicznych” (Kierunek interwencji: 3.1. „Zakup nowości wydawniczych do placówek wychowania przedszkolnego” oraz Kierunek interwencji 3.2. „Zakup nowości wydawniczych oraz elementów wyposażenia do bibliotek szkolnych i pedagogicznych”).
- „Aktywna tablica” - Rządowy program rozwijania szkolnej infrastruktury oraz kompetencji uczniów i nauczycieli w zakresie technologii informacyjno - komunikacyjnych na lata 2020-2024.
- „Wsparcie dla uczniów z Ukrainy – Powiat Wodzisławski” - Działanie 11.1 Ograniczenie przedwczesnego kończenia nauki szkolnej oraz zapewnienie równego dostępu do dobrej jakości edukacji elementarnej, kształcenia podstawowego i średniego, Poddziałania 11.1.6 Wzrost dostępności do edukacji ogólnej dla uczniów z Ukrainy – tryb nadzwyczajny, Regionalnego Programu Operacyjnego Województwa Śląskiego na lata 2014-2020 w związku z wystąpieniem skutków kryzysu wywołanego konfliktem zbrojnym na terytorium Ukrainy w 2022r.
- Generations Cycling 4 Inclusion & Climate Action - Sektor: Edukacja szkolna. Akcja 2: Partnerstwa strategiczne, Fundacja Rozwoju Systemu Edukacji Narodowa, Agencja Programu Erasmus+.

Inwestycje

„Zagospodarowanie terenu wokół budynku Zespołu Szkół Ponadpodstawowych w Wodzisławiu Śląskim przy ul. Wyszyńskiego 39” - Wykonanie prac rozbiórkowych i porządkowych, odwodnienie terenu, nasadzenia trawników i roślinności ozdobnej, przebudowa zjazdu i drogi wewnętrznej, wykonanie placów manewrowych, parkingu dla rowerów, chodników, montaż elementów małej architektury, udrożnienie kanalizacji deszczowej i jej modernizację, przebudowa przyłączy sieci wod-kan i gazowej oraz montaż nowego ogrodzenia.

Liceum Ogólnokształcące im. Noblistów Polskich w Rydułtowach/Zespół Szkół Licealnych i Technicznych



Misją szkoły jest wszechstronny i harmonijny rozwój ucznia oraz wyposażenie go w niezbędną wiedzę i umiejętności potrzebne do dalszego etapu kształcenia. Ważną jest praca nad umiejętnościami i postawami uczniów, aby byli wrażliwi na potrzeby innego człowieka i środowiska. Szkoła wspomaga rozwój osobowy ucznia we wszystkich wymiarach: moralnym, intelektualnym, zdrowotnym, estetycznym, psychicznym, społecznym.

Kilkudzaniowy opis walorów szkoły

Zespół Szkół Licealnych i Technicznych w Rydułtowach to miejsce łączące uczniów zdecydowanych na rozwój swojego potencjału i wspierających ich nauczycieli. To szkoła otwarta na wyzwania współczesności oraz oczekiwania młodych ludzi stojących przed decyzją wyboru ścieżki dalszego kształcenia. Najważniejszym celem jest dbanie o wszechstronny rozwój intelektualny uczniów i kształcenie ich kompetencji zawodowych oraz społecznych, potrzebnych do funkcjonowania we współczesnym świecie.

Co wyróżnia Zespół Szkół Licealnych i Technicznych:

- 1) możliwość tworzenia klas z zajęciami z edukacji policyjnej,
- 2) aktywne działania w ramach samorządu, wolontariatu, kół zainteresowań czy zajęć sportowych,
- 3) nowoczesna infrastruktura sportowa, dobrze wyposażone pracownie oraz miejsca rekreacyjnych,

- 4) wirtualna strzelnica przeznaczona do prowadzenia szkolenia strzeleckiego w oparciu o multimedialny, laserowy system szkolno-treningowy „POJEDYNEK”.

Tabela 21 Liczba uczniów, nauczycieli i oddziałów w Zespół Szkół Licealnych i Technicznych.

Rok szkolny	Rodzaj szkoły	Ilość uczniów	Ilość oddziałów	Ilość n-li	N-le w etatach
2021/2022	Liceum Ogólnokształcące	209	7	30	21,99
2022/2023	Liceum Ogólnokształcące	231	8	36	27,62
	Technikum nr 2	16	1		

Liceum Ogólnokształcące im. Noblistów Polskich w Rydułtowach

Sukcesy

- a) w roku szkolnym 2021/2022:
- Powiatowe Drużynowe Zawody w Badmintonie Dziewcząt - 2 miejsce

Stypendia Prezesa Rady Ministrów na roku szkolnym 2021/2022 - 2 uczennice

Matura

W roku szkolnym 2021/2022 maturę przystąpiło 61 uczniów, uzyskując najwyższe średnie wyniki w zdawalności poszczególnych przedmiotów: język polski – 70%, matematyka – 87%, język angielski – 100%

Technikum nr 2 w Rydułtowach

Kierunki kształcenia: technik stylisty, technik przemysłu mody

Sukcesy

- a) w roku szkolnym 2022/2023
- finalistka Ogólnopolskiego konkursu „Kreacje- Prowokacje” - finał marzec 2023,

Zespół Szkół Licealnych i Technicznych w Rydułtowach współpracuje z:

- Politechniką Śląską w Gliwicach – współpraca w zakresie przygotowania uczniów oddziału politechnicznego Liceum do studiów na kierunkach technicznych, objęcie przez Politechnikę Śląską patronatem naukowym uczniów oddziału politechnicznego, rozwój kontaktów dydaktycznych, stworzenie możliwości rozwoju indywidualnych zainteresowań i umiejętności uczniów w zakresie przygotowania do podjęcia studiów wyższych na kierunkach technicznych,
- Uniwersytetem Opolskim – Wydział Chemii – patronat nad klasą biologiczno – chemiczną, zajęcia laboratoryjne młodzieży w Instytucie, wykłady,
- Akademią WSB z siedzibą w Dąbrowie Górniczej – warsztaty, wykłady, inne zajęcia akademickie dla uczniów,
- Wyższą Szkołą Bezpieczeństwa – Wydział Nauk Społecznych w Jastrzębiu Zdroju – wykłady, podwyższanie kwalifikacji zawodowych pracowników szkoły, współpraca przy organizacji prezentacji dydaktycznych i naukowych, wspieranie naukowego i kulturalnego ruchu uczniowskiego i studenckiego, praktyki zawodowe,
- Wyższą Szkołą Bezpieczeństwa w Poznaniu – Wydział w Jastrzębiu Zdroju – promocja szkoły podczas wykładów, konferencji, sympozjów i zjazdów, budowanie znaczących

pozycji środowisk dydaktyczno-wychowawczych miasta Rydułtowy, miasta powiatu Jastrzębie Zdrój i województwa śląskiego w zjednoczonej Europie

Projekty edukacyjne

- „Maths is All Around” Edukacja Szkolna projekt współpracy szkół na okres 2019-2022 partnerami projektu byli Chastna Profilirana Gimnazia s Chuzhdoezikovo Obuchenie „Chelopech” – Bułgaria, Colegiul Tehnic De Industrie Alimentara Rumunia oraz – 3RD Lyceum Of Veria Grecja,
- bezprojektowa współpraca szkół – wymiana z Republiką Czeską (Orlova) – partnerem projektu jest Gymnázium a Obchodní Akademie,
- realizacja projektu „Strzelnica w powiecie” – dotacja przyznana w konkursie „Strzelnica w powiecie 2022” ze środków MEN

Inwestycje

- Budowa strzelnicy wirtualnej w Zespole Szkół Licealnych i Technicznych w Rydułtowach, przeznaczonej do prowadzenia szkolenia strzeleckiego w oparciu o multimedialny, laserowy system szkolno-treningowy „POJEDYNEK”,
- Dostawa wraz z montażem maszyn do szycia, urządzeń i przyrządów krawieckich do pracowni krawieckiej, uruchomionej od 1 września 2022 r. po utworzeniu Technikum Nr 2 w Rydułtowach w zawodzie technik stylisty oraz wykonanie instalacji gniazd wtyczkowych w pracowni krawieckiej.

Szkoły zawodowe

Zespół Szkół Ekonomicznych w Wodzisławiu Śląskim



Misja szkoły - „Wychowywać, to nie znaczy kształcić tylko rozum, lecz kształtować harmonijnie całego człowieka, a więc także jego serce i charakter. (...)” Phil Bosmans.

Kilkudzaniowy opis walorów szkoły

Zespół Szkół Ekonomicznych w Wodzisławiu Śląskim to szkoła, którą cechuje ciągły rozwój, otwarcie na potrzeby młodzieży i wyzwania współczesnego rynku pracy. Atutami szkoły są:

- 1) poziom kształcenia zapewniający możliwość przygotowania się do egzaminów zewnętrznych maturalnych i zawodowych,
- 2) realizację zainteresowań i pasji oraz promowanie optymizmu poznawczego,
- 3) możliwość udziału w licznych różnorodnych konkursach, konkursów zawodowych i olimpiad przedmiotowych,
- 4) oferta edukacyjna zbieżna z potrzebami regionalnego rynku pracy i globalnymi trendami zawodowymi, umożliwiającą również pracę zagranicą,
- 5) aktywna współpraca z pracodawcami i uczelniami wyższymi zapewniająca wszechstronność i aktualność treści,
- 6) nowoczesne wyposażenie szkoły sprzyjające fachowemu kształceniu oraz dobrostanowi młodzieży,
- 7) kawiarenka szkolna i strefa relaksu - przestrzenie umożliwiające odpoczynek i integrację uczniów,
- 8) nauczanie języków obcych zawodowych, ułatwiające poszukiwanie pracy zagranicą;
- 9) imprezy szkolne integrujące i włączające w akcje charytatywne: mikołajki, koncert charytatywny,
- 10) klub wolontariuszy umożliwiający realizowanie pasji społecznych i zaangażowanie w pomoc innym,
- 11) profesjonalne grono nauczycieli ceniące pracę z młodzieżą,
- 12) wycieczki szkolne- wyjazdy przedmiotowe i integracyjne wzmacniające więzi uczniowskie.

Tabela 22 liczba uczniów, nauczycieli i oddziałów w Zespole Szkół Ekonomicznych w Wodzisławiu Śląskim.

Rok szkolny	Rodzaj szkoły	Ilość uczniów	Ilość oddziałów	Ilość nauczycieli	Nauczyciele w etatach
2021/2022	Technikum Nr 2	787	27	67	61,36
	Branżowa Szkoła I stopnia nr 1	117	4		
2022/2023	Technikum Nr 2	784	28	73	65,50
	Branżowa Szkoła I stopnia nr 1	108	4		

Technikum nr 2 im. Komisji Edukacji Narodowej w Wodzisławiu Śląskim

Kierunki kształcenia: technik ekonomista, technik hotelarstwa, technik informatyk, technik handlowiec, technik żywienia i usług gastronomicznych, technik organizacji turystyki, technik reklamy, technik rachunkowości.

Sukcesy

- a) rok szkolny 2021/2022:
- Stypendium Prezesa Rady Ministrów za wyniki w nauce w roku szkolnym 2020/2021 - dwie uczennice,
 - Finalistka VII Ogólnopolskiej Olimpiady Wiedzy i Umiejętności Handlowo – Menadżerskich,
 - 9 i 10 miejsce w finale Ogólnopolskiego Konkursu Wiedzy o Podatkach (wrzesień 2021),
 - 1 i 3 miejsce w IX edycji Powiatowego Konkursu Artystycznego „Barwy Jesieni”,
 - 2 finalistów w Ogólnopolskim Konkursie Wiedzy o Podatkach (marzec 2022),
 - 2 miejsce w X edycji Regionalnego Konkursu Poetyckiego „daj mi SŁOWO”,
 - 1 i 2 miejsce w rejonowym „Konkursie z zakresu rachunkowości i podatków”,
 - Festiwal Akademicki (czerwiec 2022r.) - Wykłady i warsztaty z przedstawicielami wyższych uczelni - cykliczna impreza organizowana w szkole

i mająca na celu rozwój aktywności poznawczej uczniów, przygotowanie do wyboru dalszej drogi kształcenia, pomoc w przyszłej karierze zawodowej,

- Dzień Profilaktyki w ramach Ogólnopolskiego Głosu Profilaktyki 1 czerwca 2022r. - spotkania młodzieży przedstawicielami Policji, Straży Pożarnej, akademia filmowa, zajęcia integracyjne dla uczniów,
- Uroczysta Gala - zakończenie „Kursu języka polskiego dla obywateli Ukrainy” z udziałem Władz Powiatu, nauczycieli i obywateli Ukrainy (uczestników kursu) - 23.06.2022r.,
- Wielka Orkiestra Świątecznej Pomocy - sztab WOŚP - 60 wolontariuszy zebrali 60750,88 zł.

b) rok szkolny 2022/2023

- Finalistka VIII Ogólnopolskiej Olimpiady Wiedzy i Umiejętności Menadżerskich,
- Akcja „Poczytaj mi przyjacielu” - zajęcia integracyjne i warsztaty dla uczniów Zespołu Placówek Szkolno-Wychowawczo-Rewalidacyjnych w Wodzisławiu Śląskim,
- Konkurs „Śląska Jesień Kulinarna w Ekonomiku” - wojewódzki konkurs gastronomiczny z udziałem szkół gastronomicznych z Polski i z zagranicy,
- Zbiórka dla potrzebujących dzieci w ramach współpracy z Fundacją „Wspólnota Dobrej Woli”.

Stypendium Prezesa Rady Ministrów za wyniki w nauce w roku szkolnym 2021/2022 – 2 uczennice

Matura

W roku szkolnym 2021/2022 maturę zdało 124 uczniów, uzyskując najwyższe średnie wyniki w zdawalności poszczególnych przedmiotów; język polski 54,88%, matematyka 53,22%, język angielski 69,97%.

Egzamin zawodowy

Tabela 23 Wyniki egzaminu zawodowego za rok szkolny 2021/2022.

Zawód	Kwalifikacja	Liczba zdających	Liczba zdanych	% zdających
Technik ekonomista	AU.36	47	45	95,7%
	EKA.04	39	39	100%
Technik żywienia i usług gastronomicznych	TG.16	34	23	67,6%
	HGT.02	48	42	87,5%
Technik hotelarstwa	TG.13	30	22	73,33%
	HGT.03	17	13	76,5%
Technik informatyk	EE.09	23	15	65,2%
	INF.02	37	27	73%
Technik handlowiec	AU.25	9	9	100%
	HAN.01	8	8	100%
Technik obsługi turystycznej/ Technik organizacji turystyki	TG.15	15	12	80%
	HGT.07	14	13	93%
Technik reklamy	PGF.07	21	21	100%

Rankingu Liceów i Techników „Perspektywy” za 2022 rok

Technikum nr 2 im. Komisji Edukacji Narodowej zdobyło brązową tarczę - zajęło 443 miejsce

Branżowa Szkoła I stopnia nr 1 im. Komisji Edukacji Narodowej w Wodzisławiu Śląskim

Kierunki kształcenia: kucharz, sprzedawca, cukiernik.

Egzamin zawodowy

Tabela 24 Wyniki egzaminu zawodowego za rok szkolny 2021/2022.

Zawód	Kwalifikacja	Liczba zdających	Liczba zdanych	% zdających
Cukiernik - OKE	SPC.01	1	1	100%
Kucharz - OKE	HGT.02	8	6	75%
Sprzedawca – OKE	HAN.01	17	13	76%

Zespół Szkół Ekonomicznych w Wodzisławiu Śląskim współpracuje z:

- Stowarzyszenie Księgowych w Polsce,
- Krajowa Izba Doradców Podatkowych,
- Izba Gospodarcza w Wodzisławiu Śląskim,
- Unity Line Limited Sp. z o.o. Oddział w Polsce z siedzibą w Szczecinie,
- Uniwersytet Ekonomiczny w Katowicach ,
- Górnośląska Wyższa Szkoła Handlowa im. Wojciecha Korfańskiego w Katowicach,
- Politechnika Śląska w Gliwicach,
- Akademia Humanistyczno – Ekonomiczna w Łodzi,
- Wyższa Szkoła Techniczna w Katowicach,
- Wydział Ekonomicznym Uniwersytetu Opolskiego w Opolu,
- Wyższa Szkoła Bezpieczeństwa z siedzibą w Poznaniu,
- Państwowa Wyższa Szkoła Zawodowa w Raciborzu,
- Gościniec Wodzisławski,
- INVENTINI Sp. z o.o. z siedzibą w Jastrzębiu Zdroju,
- WARIDO Accounting Sp. z o.o. z siedzibą w Rybniku,
- Zakład Ubezpieczeń Społecznych w Rybniku,
- Ognisko Pracy Pozaszkolnej nr 1 w Wodzisławiu Śląskim,
- Cech Rzemieślników i Innych Przedsiębiorców w Wodzisławiu Śląskim,
- Zespołem Placówek Szkolno -Wychowczo- Rewalidacyjnych w Wodzisławiu Śląskim.

Projekty edukacyjne

- Erasmus+ Kitchen Our Kingdom Cooking Our Passion,
- Projekt „Śląskie. Zawodowcy”,
- Projekt „Ponadnarodowa mobilność uczniów” - „Kształcenie kompetencji kluczowych w dobie pokolenia Z”,
- Szkoleniu metodycznym dla nauczycieli: Structured Educational Visit to Schools & Training Seminars in Finland w ramach Projektu „Nowoczesny nauczyciel Ekonomika”.

Inwestycje

„Modernizacja pomieszczeń przyziemia segmentu sportowego budynku Zespołu Szkół Ekonomicznych przy ul. Szkolnej 1”. (luty 2022r.)



Misją szkoły jest tworzenie warunków niezbędnych do wszechstronnego rozwoju każdego ucznia. Jesteśmy szkołą bezpieczną, dynamiczną, nowoczesną, ale jednocześnie z tradycjami. Mamy bogatą ofertę edukacyjną oraz dostosowujemy wymagania do indywidualnych możliwości uczniów, zapewniając im wszechstronny rozwój. Tworzymy równe szanse dla wszystkich, przygotowując uczniów do dalszego kształcenia zgodnie z potrzebami rynku pracy. Realizujemy swoje zadania w oparciu o wysokie kompetencje pracowników współpracujących z rodzicami i społecznością lokalną oraz tworząc dobry klimat, pozwalający wszystkim uczniom w pełni rozwijać swoje talenty, kształcić osobowości i umiejętności społeczne. Zajęcie się jakimkolwiek problemem związanym z rozwojem szkoły wymaga całościowego spojrzenia zarówno w formie obiektywnej diagnozy, jak i emocjonalnego określenia jej odbioru przez osoby z nią związane.

Kilkudzaniowy opis walorów szkoły

Wizja szkoły to zapewnienie każdemu uczniowi warunków niezbędnych do jego rozwoju:

- 1) szkoła zapewnia uczniom pełny rozwój intelektualny, moralny, emocjonalny, fizyczny, w zgodzie z ich potrzebami i możliwościami psycho-fizycznymi w warunkach poszanowania ich godności osobistej oraz wolności światopoglądowej i wyznaniowej,
- 2) szkoła zapewnia uczniom i nauczycielom odbywanie zajęć w dobrze wyposażonych pracowniach,
- 3) przygotowujemy młodego człowieka do życia w zintegrowanej Europie,
- 4) wspieramy rozwój talentów i umożliwiamy uczniom mniej zdolnym zdobycie zawodu,
- 5) zachęcamy uczniów do brania udziału w olimpiadach i konkursach, zawodach sportowych,
- 6) tworzymy dobry klimat i przyjazną atmosferę w gronie pedagogicznym i wśród pracowników szkoły,
- 7) podejmujemy działania zmierzające do zapewnienia bezpieczeństwa w szkole,
- 8) kształtujemy wśród uczniów postawy tolerancji i poszanowania poglądów innych ludzi,
- 9) szkoła inicjuje sytuacje, w których uczeń chce sam zdobywać wiedzę oraz rozwijać swoje talenty i zainteresowania,
- 10) jesteśmy szkołą otwartą na współpracę z rodzicami i środowiskiem, w tym z samorządami i innymi organizacjami wspierającymi rozwój szkoły i ucznia.

W Zespole Szkół Technicznych w Wodzisławiu Śląskim znajduje się: 12 pracowni komputerowych, 30 sal lekcyjnych z projektorami multimedialnymi, tablicami interaktywnymi, basen, dwie siłownie, kort tenisowy, sauna, sala gimnastyczna, boisko do piłki nożnej o sztucznej nawierzchni, bieżnia, skocznia, rzutnia oraz boisko do piłki plażowej,

siłownia „pod chmurką”, street workout, bezprzewodowy dostęp do Internetu światłowodowego, dziennik elektroniczny. Poznając europejską kulturę, stajemy się ambasadorami naszego powiatu. Zbieramy doświadczenia zawodowe na stażach w Wielkiej Brytanii (Irlandia Północna), Niemczech, Francji, Estonii, a w przyszłości Hiszpanii i Turcji. Ukończenie ZST gwarantuje solidne przygotowanie do kontynuowania nauki na wyższych uczelniach. Współpracujemy z wieloma firmami i pracodawcami. Pomagamy młodzieży odkrywać i rozwijać indywidualne uzdolnienia, zachęcając do działania w projektach edukacyjnych, konkursach, olimpiadach, płatnych stażach zawodowych i warsztatach oraz zawodach sportowych.

Szkoła zapewnia:

- zajęcia w nowocześnie wyposażonych pracowniach komputerowych,
- zajęcia wychowania fizycznego na wielofunkcyjnym kompleksie sportowym, basenie, korcie tenisowym,
- udział w zajęciach sportowych, teatralnych i projektach integrujących środowisko szkolne,
- udział w kołach zainteresowań zgodnych z zainteresowaniem uczniów,
- wsparcie pedagoga, doradcy zawodowego i psychologa,
- przyjazną atmosferę.

Tabela 25 liczba uczniów, nauczycieli i oddziałów w Zespole Szkół Technicznych w Wodzisławiu Śląskim.

Rok szkolny	Rodzaj szkoły	Ilość uczniów	Ilość oddziałów	Ilość nauczycieli	Nauczyciele w etatach
2021/2022	Technikum nr 3	649	23	72	64,59
	III Liceum Ogólnokształcące -sport.	138	5		
	Branżowa Szkoła I Stopnia nr 2	39	2		
2022/2023	Technikum nr 3	685	24	69	62,77
	III Liceum Ogólnokształcące -sport.	149	6		
	Branżowa Szkoła I Stopnia nr 2	37	2		

Technikum nr 3 im. rtm. Witolda Pileckiego w Wodzisławiu Śląskim

Kierunki kształcenia: technik budownictwa, technik urządzeń i systemów energetyki odnawialnej, technik programista, technik informatyk, technik elektronik.

Sukcesy

a) rok szkolny 2021/2022

- Ogólnopolski Konkurs o Nagrodę i Dyplom Premiera SIMP dla absolwentów średnich szkół technicznych "TECHNIK ABSOLWENT 2021" w specjalności technik elektronik – 3 miejsce
- Międzynarodowy konkurs MEWy 2021 (Akademia Morska w Szczecinie) - 2 miejsce
- II Ogólnopolski Konkurs na prezentację multimedialną – „Chrzest Polski” – finalista
- XXXV edycja Olimpiady Wiedzy i Umiejętności Budowlanych w Opolu – laureat
- Olimpiada Budowlana (Międzynarodowa Wyższa Szkoła Logistyki i Transportu we Wrocławiu) – finalista
- Olimpiada Logistyczna (Międzynarodowa Wyższa Szkoła Logistyki i Transportu we Wrocławiu) – finalista
- Ogólnopolska Olimpiada Zadań Logicznych – 2 laureatów i 1 dyplom uznania
- VI edycja Ogólnopolskiej Olimpiady Statystycznej – finalista
- Międzynarodowy Konkurs KANGUR MATEMATYCZNY – 4, 12, 27, 35, 58, miejsce w regionie

- Wojewódzki Konkurs Plastyczno-Literacki pt. Tropiciel historii - poszukiwanie "Ludzi Solidarności" zorganizowany przez Kuratorium Oświaty w Katowicach oraz Śląskie Centrum Wolności i Solidarności – laureat
- VI edycja Ogólnopolskiej Olimpiady Statystycznej -awans do finału centralnego
- Powiatowy Konkurs Artystyczny "Mój lekturowy przebój" – 1 miejsce, wyróżnienie w kat. literackiej
- Przegląd Twórczości Literackiej Dzieci i Młodzieży "Złoty Wawrzyn" 2022 – 3 miejsce w kat. poezja, 1 miejsce w kat. proza
- Powiatowe Zawody Siatkarskie Chłopców – 2 miejsce
- Mistrzostwa Szkół Ponadpodstawowych Powiatu Wodzisławskiego w Łyżwiarstwie – 2 miejsce

b) rok szkolny 2022/2023

- XX Rajd Historyczno-Turystyczny Oddziału IPN w Katowicach - Szlakiem wspomnień o 1 Dywizji Pancerniej gen. Stanisława Maczka – Turbacz – 1 miejsce
- XXVIII edycja Ogólnopolskiego Konkursu Alfik Matematyczny – 17, 321, 739 miejsce
- II Powiatowy Konkurs Języka Angielskiego dla szkół średnich YOU CAN SPEAK ENGLISH – 3 miejsce
- V Powiatowy Konkurs Artystyczny "Mój lekturowy przebój" w kategorii artystycznej – 1 miejsce
- Ogólnopolski Konkurs Multitest z matematyki zorganizowany przez Centrum Edukacji Szkolnej w październiku 2022 – 11 miejsce
- Wojewódzkie Współzawodnictwo sportowe Szkół o Puchar Śląskiego Kuratora Oświaty za rok szkolny 2021/2022 w kat. LICEALIADA CHŁOPCÓW – 3 miejsce
- Finał Licealiady Szkolnej Mistrzostw Województwa Śląskiego w tenisie stołowym chłopców – 2 miejsce
- Szkolna Liga LA w kategorii dziewcząt LICEALIADA – 10 miejsce
- Szkolna Liga LA w kategorii chłopców LICEALIADA – 9 miejsce
- Rejonowe sztafetowe biegi przełajowe w kategorii chłopców LICEALIADA – 2 miejsce
- Zawody rejonowe w szachach – Licealiada – 4 miejsce

Stypendium Prezesa Rady Ministrów na rok szkolny 2021/2022 – 2 uczniów

Stypendium Ministra Edukacji Narodowej za osiągnięcia w roku szkolnym 2021/2022 – 1 uczeń

Stypendium Prezesa Rady Ministrów na rok szkolny 2022/2023 – 2 uczniów

Rankingu Liceów i Techników „Perspektywy” za 2022 rok

Technikum nr 3 im. rtm. W Pileckiego zdobyło złotą odznakę - zajęło 79 miejsce.

Matura

W roku szkolnym 2021/2022 maturę zdało 110 uczniów, uzyskując najwyższe średnie wyniki w zdawalności poszczególnych przedmiotów; język polski 52,32%, matematyka 65,47%, język angielski 79,21%.

Egzamin zawodowy

Tabela 26 Wyniki egzaminu zawodowego za rok szkolny 2021/2022.

Zawód	Kwalifikacja	Liczba zdających	Liczba zdanych	% zdających
Egzamin zawodowy – styczeń-luty 2022r.				
Technik urządzeń i systemów energetyki odnawialnej	BD.18	6	6	100%
Technik elektronik	EE.22	12	11	91,66%
Technik budownictwa	BD.30	30	26	86,66%
Technik informatyk	EE.09	64	47	73,43%
Egzamin zawodowy – czerwiec 2022r.				
Technik budownictwa	BUD.12	77	77	100%
Technik urządzeń i systemów energetyki odnawialnej	ELE.10	30	28	93,33%
Technik elektronik	ELM.02	18	16	88,88%
Technik informatyk	INF.02	105	93	88,57%
Technik programista	INF.03	31	26	83,87%

III Liceum Ogólnokształcące z Oddziałami Sportowymi im. rtm. Witolda Pileckiego w Wodzisławiu Śląskim

Sukcesy

a) rok szkolny 2021/2022

- Turnieju Piłki nożnej halowej o Puchar Starosty Powiatu Wodzisławskiego i Burmistrza Miasta Radlin – 3 miejsce

b) rok szkolny 2022/2023

- Wojewódzkie Współzawodnictwo sportowe Szkół o Puchar Śląskiego Kuratora Oświaty za rok szkolny 2021/2022 w kat. LICEALIADA CHŁOPCÓW – 3 miejsce
- Finał Licealiady Szkolnej Mistrzostw Województwa Śląskiego w tenisie stołowym chłopców – 2 miejsce
- Szkolna Liga LA w kategorii dziewcząt LICEALIADA – 10 miejsce
- Szkolna Liga LA w kategorii chłopców LICEALIADA – 9 miejsce
- Rejonowe sztafetowe biegi przełajowe w kategorii chłopców LICEALIADA – 2 miejsce
- Zawody rejonowe w szachach – Licealiada – 4 miejsce

Matura

W roku szkolnym 2021/2022 maturę zdało 19 uczniów, uzyskując najwyższe średnie wyniki w zdawalności poszczególnych przedmiotów; język polski 54,86%, matematyka 45,04%, język angielski 71,04%.

Stypendium Prezesa Rady Ministrów na rok szkolny 2021/2022 – 2 uczniów.

Stypendium Prezesa Rady Ministrów na rok szkolny 2022/2023 – 1 uczniów

Branżowa Szkoła I stopnia nr 2 im. rtm. Witolda Pileckiego w Wodzisławiu Śląskim

Kierunki kształcenia: monter zabudowy i robót wykończeniowych w budownictwie.

Zespół Szkół Technicznych w Wodzisławiu Śląskim współpracuje z:

a) pracodawcami:

- współpracowano z Cechem Rzemieślników i Innych Przedsiębiorców w Wodzisławiu Śląskim m.in. w sprawie stosowania podwyższonego reżimu sanitarnego i zasad

oceniania praktycznej nauki zawodu w zakładach szkolących pracowników młodocianych;

- współpracowano z Cechem Rzemieślników i Innych Przedsiębiorców w Wodzisławiu Śląskim w sprawie przepisów dotyczących zmian terminów egzaminów czeladniczych m.in. udział w gali Pasowanie ucznia rzemieślnika – 4.10.2021; przeprowadzono egzamin praktyczny w ramach programu „Śląskie. Zawodowcy” w obecności członków Wojewódzkiego Zarządu Cechu Rzemiosł Różnych w Katowicach;
- współpraca z pracodawcami w zakresie przekazywania informacji o zarządzeniach i rozporządzeniach dotyczących pandemii oraz organizacji praktyk zawodowych;
- współpraca z firmą Wienerberger m.in. przeprowadzono dwa szkolenia z materiałów i technologii firmy w klasach III a i III DN technikum;
- współpraca z medycyną pracy – ustalenie liczby osób do badania przed rozpoczęciem kolejnego roku szkolnego oraz uaktualnienie badania dla ucznia, u którego zmieniły się warunki zdrowotne;
- współpraca ze specjalistą ds. BHP – przeprowadzanie szkoleń BHP dla uczniów idących na praktykę zawodową;
- organizacja spotkania z przedstawicielem firmy produkującej panele akustyczne – wyciszenie sal oraz stworzenie odpowiednich warunków pracy;
- współpraca z Głównym Instytutem Górniczym w Katowicach oraz Uniwersytetem Technicznym w Ostrawie w ramach projektu "Specjalistyczne kompetencje absolwentów szansą na zatrudnienie w budownictwie, na transgranicznym rynku pracy", finansowanego z Europejskiego Funduszu Rozwoju Regionalnego, INTERREG V-A Republika Czeska - Polska. W ramach współpracy przeprowadzono szkolenie dla uczniów klasy III a technikum (24.05.2022 - 26.05.2022);
- podpisano porozumienie o współpracy z Polską grupą Górniczą S.A. Oddział Zakład Informatyki i Telekomunikacji w ramach którego zorganizowano cykl szkoleń dla uczniów z zakresu azbestu (11.10.2021-13.10.2021) w ramach projektu INTERREG pt. „Specjalistyczne kompetencje absolwentów szansą na zatrudnienie w budownictwie, na transgranicznym rynku pracy”;
- udział w ankietach służących diagnozie potrzeb i potencjału szkół prowadzących kształcenie zawodowe w zakresie nauczania programowania w województwie śląskim;
- udział w badaniach „Monitorowanie losów absolwentów szkół zawodowych – II i III runda”, realizowanym w 2021r. w ramach projektu konkursowego Ministerstwa Edukacji i Nauki, współfinansowanego przez Unię Europejską ze środków Europejskiego Funduszu Społecznego w ramach Programu Operacyjnego Wiedza Edukacja Rozwój 2014-2020 jako jeden z etapów prac nad systemem monitorowania losów edukacyjno-zawodowych absolwentów szkolnictwa branżowego, rozwijane przez Ministerstwo Edukacji Narodowej oraz przez Instytut Badań Edukacyjnych - dla absolwentów technikum i BSI;
- realizowany był również projekt „Innowacyjne Nauczanie Potrzebą Przyszłości” współfinansowany przez Unię Europejską w ramach EFS. Celem projektu było wyrównywanie szans uczniów do lepszego dopasowania systemu kształcenia i szkolenia dla potrzeb rynku pracy. W ramach którego prowadzone były staże u pracodawców i kursy zawodowe;
- dla zainteresowanych uczniów klas trzecich i czwartych technikum w ramach projektu RELABEMA Kurs Edukacyjny „Energoelektronika w energetyce odnawialnej” . Jego celem było poszerzenie kompetencji politechnicznych uczniów w okresie od listopada 2021 r. do lutego 2022r oraz wykłady dla uczniów: profesor Politechniki Śląskiej dr hab. inż. Mariusz Stępień zaprezentował temat: „Systemy nadprzewodnikowe

w elektrotechnice”; dr inż. Krystian Frania wygłosił wykład na temat: „Bezprzewodowa transmisja energii”; adiunkt z Katedry Energoelektroniki, Napędu Elektrycznego i Robotyki dr inż. Marcin Zygmantowski przedstawił temat: „Przekładniki do poprawy jakości energii”;

b) ze szkołami wyższymi:

- Podpisano umowę partnerską z Politechniką Śląską w Gliwicach (Wydział Elektryczny). W ramach tej współpracy realizują się projekt pt. "Platforma cyfrowa wspierająca zdalną realizację ćwiczeń laboratoryjnych w elektrotechnice, mechatronice i automatyce" w ramach programu Erasmus Plus, Sektor "Szkolnictwo wyższe", Akcja 2 - Partnerstwa strategiczne na rzecz rozwoju i wymiany dobrych praktyk - Partnera na rzecz innowacji w edukacji cyfrowej w okresie od 01.03.2021 do 28.02.2023.
- Współpraca ze Śląskim Szkolnym Związkiem Sportowym w ramach którego przeprowadzane są zawody sportowe i zajęcia SKS w ramach Programu – Szkolny Klub Sportowy 2021/2022 (prowadzone zajęcia z wychowania fizycznego).

c) z innymi instytucjami w ramach, których przeprowadzono:

- współpraca z KPP w Wodzisławiu Śl. – przeprowadzanie wykładów dla uczniów;
- współpraca z PPP w Wodzisławiu Śl. - konsultacje i pomoc psychologiczno – pedagogiczna;
- współpraca z Sanepid-em w Wodzisławiu Śl. – udział w programach zdrowotnych;
- współpraca z ośrodkiem szkolenia kierowców Jazda;
- współpraca z Powiatowym Specjalistycznym Ośrodkiem Wsparcia dla Ofiar Przemocy w Rodzinie
- przeprowadzenie lekcji Przeciwdziałania Przemocy w Rodzinie oraz Ochrony Ofiar Przemocy w Rodzinie w Powiecie Wodzisławskim, w związku z akcją Białej wstążki oraz wpisującej się w nią kampanii „16 dni przeciw przemocy” na temat komunikacji interpersonalnej w ramach Powiatowego Programu;
- Wspólnie z koordynatorem włączono się w realizację staży uczniowskich w ramach projektu „Śląskie Zawodowcy”. Projekt "Śląskie. Zawodowcy" - współfinansowany ze środków Europejskiego Funduszu Społecznego w ramach Poddziałania 11.2.3 Wsparcie szkolnictwa zawodowego, Regionalnego Programu Operacyjnego Województwa Śląskiego na lata 2014-2020. Celem projektu jest zwiększenie jakości kształcenia zawodowego oraz dostosowanie oferty edukacyjnej do potrzeb rynku pracy. W ramach projektu będą się odbywały płatne staże w przedsiębiorstwach oraz kursy doskonalące. Wsparcie przeznaczone jest dla uczniów w zawodzie technik budownictwa i technik elektronik.

Projekty edukacyjne

- Projekt „Innowacyjne Nauczanie Potrzebą Przyszłości” współfinansowany przez Unię Europejską w ramach EFS. Celem projektu jest wyrównywanie szans uczniów do lepszego dopasowania systemu kształcenia i szkolenia dla potrzeb rynku pracy – w roku 2021/2022.
- Projekt "Śląskie. Zawodowcy" - współfinansowany ze środków Europejskiego Funduszu Społecznego w ramach Poddziałania 11.2.3 Wsparcie szkolnictwa zawodowego, Regionalnego Programu Operacyjnego Województwa Śląskiego na lata 2014-2020. Celem projektu jest zwiększenie jakości kształcenia zawodowego oraz dostosowanie oferty edukacyjnej do potrzeb rynku pracy. W ramach projektu odbywają się płatne staże w przedsiębiorstwach oraz kursy doskonalące. Wsparcie przeznaczone jest dla uczniów w zawodzie technik budownictwa i technik elektronik – 2020-2023
- Projekt "Praktyczne weryfikujemy swoje kwalifikacje. Uczniowie Zespołu Szkół Technicznych w Wodzisławiu Śląskim na stażach zawodowych" - Erasmus Plus, sektor

- "Kształcenie i szkolenia zawodowe", akcja 1 Mobilność osób uczących się i kadry w ramach kształcenia zawodowego" - 01.10.2020-30.04.2022 - Dwa wyjazdy uczniów na staże do Londonderry (Irlandia Północna) - 1 wyjazd - 29.09.2021-28.10.2021 - 20 uczniów; 2 wyjazd - 10.11.2021-9.12.2021 - 20 uczniów.
- Projekt "Platforma cyfrowa wspierająca zdalną realizację ćwiczeń laboratoryjnych w elektrotechnice, mechatronice i automatyce" w ramach programu Erasmus Plus, Sektor "Szkolnictwo wyższe", Akcja 2 - Partnerstwa strategiczne na rzecz rozwoju i wymiany dobrych praktyk - Partnera na rzecz innowacji w edukacji cyfrowej - 01.03.2021 - 28.02.2023.
 - Udział w badaniu "Monitorowanie losów absolwentów szkół zawodowych - II i III runda, realizowanego w 2021r. W ramach projektu konkursowego MEiN, współfinansowanego przez Unię Europejską ze środków Europejskiego Funduszu Społecznego w ramach Programu Operacyjnego Wiedza Edukacja Rozwój 2014-2020. (BSI) - 1.07.2021.
 - Program – Szkolny Klub Sportowy 2021, 2022 (prowadzone zajęcia z wychowania fizycznego).
 - Rządowy program realizacji Priorytetu 3 „Zakup nowości wydawniczych do placówek wychowania przedszkolnego, bibliotek szkolnych i pedagogicznych” „Narodowego Programu Rozwoju Czytelnictwa 2.0. na lata 2021–2025” - edycja 2021.
 - Program Planowania Karier Edukacyjnych i Zawodowych "Zawodowy Debiut" we współpracy z Powiatowym Urzędem Pracy w Wodzisławiu Śl. (klasy LO) - rok szkolny 2022/2023.
 - Umowa o współpracy z Przedsiębiorstwem Wodociągów i Kanalizacji Sp. z o.o. w Wodzisławiu Śl. w celu współdziałania na rzecz rozwoju edukacji oraz wzbogacenia możliwości przygotowania zawodowego przyszłych kadr zgodnie z potrzebami szkoły oraz lokalnej społeczności – rok szkolny 2022/2023.

Inwestycje

Budowa wymiennikowni ciepła wraz z adaptacją instalacji w budynku Zespołu Szkół Technicznych przy ul. Pszowskiej 92 w Wodzisławiu Śląskim.

Powiatowe Centrum Kształcenia Zawodowego i Ustawicznego w Wodzisławiu Śląskim



Misja szkoły - „Nauka w szkołach powinna być prowadzona w taki sposób, aby uczniowie uważali ją za cenny dar, a nie za ciężki obowiązek.” Albert Einstein.

Kilkudzaniowy opis walorów szkoły

Powiatowe Centrum Kształcenia Zawodowego i Ustawicznego w Wodzisławiu Śląskim oferuje naukę przedmiotów ogólnokształcących, przedmiotów zawodowych a także kształcenie praktyczne odbywające się w Centrum Kształcenia Praktycznego, funkcjonującego w ramach struktur Powiatowego Centrum Kształcenia Zawodowego

i Ustawicznego w Wodzisławiu Śląskim. Odbiorcami oferty edukacyjnej jest młodzież i osoby dorosłe. Powiatowe Centrum Kształcenia Zawodowego i Ustawicznego w Wodzisławiu Śląskim zgodnie z rozumieniem potrzeb współczesnego rynku pracy i w poszanowaniu uniwersalnych wartości i tradycji jest miejscem zapewniającym gruntowne wykształcenie ogólne i zawodowe, wszechstronny rozwój zgodny z zainteresowaniami uczniów i słuchaczy, wsparcie w zakresie wychowania i profilaktyki. Naczelną wartością przyświecającą działaniom szkoły jest dobro drugiego człowieka. W związku z tym proponowane oddziaływania mają doprowadzić do ukształtowania dojrzałej, honorowej osoby, kierującej się w swoim życiu zasadami moralnymi, prezentującą wysoki poziom kultury osobistej, aktywnie uczestniczącą w życiu społeczności lokalnej jak i rozumiejącą swój wpływ na życie regionu, kraju i społeczeństwa. Ważną i integralnym elementem wychowania młodego człowieka jest wpajanie wartości pomocniczości i szacunku. Tym samym zakładamy dalsze wdrażanie i urozmaicanie idei wolontariatu, jako źródła kształtowania postaw prospołecznych i utrwalania naczelnych wartości takich jak: dobro, miłosierdzie, otwartość, tolerancja, Uczeń Powiatowego Centrum Kształcenia Zawodowego i Ustawicznego rozwija swoje zainteresowania zawodowe zarówno w wymiarze teoretycznym jak i praktycznym, tak by w przyszłości móc profesjonalnie, odpowiedzialnie i efektywnie kreować rynek pracy. Jednocześnie jego wykształcenie i nabyte umiejętności decydująco wpływają na jego konkurencyjność pośród innych przedstawicieli zawodu. Proponowany model kształcenia zawodowego ma inspirować i otwierać możliwości dalszego podnoszenia kwalifikacji zawodowych w Polsce i zagranicą. Słuchacz szkoły z kolei może skorzystać z możliwości uzupełnienia rozwoju swojego wykształcenia i kompetencji, tak by stać się osobą pożądaną i wyróżnianą na rynku pracy. Wszechstronność i różnorodność proponowanych kierunków kształcenia rozumiemy, jako zwielokrotnienie szans, każdego, pojedynczego słuchacza PCKZiU, który wyraża gotowość zainwestowania swojego czasu i sił w kształcenie ustawiczne. Proces edukacji i wychowania proponowany przez szkołę jest kształtowany przez potrzeby naszych uczniów i słuchaczy, stanowi istotny komponent w kształtowaniu się lokalnej społeczności, stanowi wzór do naśladowania przez inne instytucje edukacyjne. Naczelną wartością definiującą działania szkoły jest dobro i wszechstronny rozwój młodego człowieka.

Mocne strony Powiatowego Centrum Kształcenia Zawodowego i Ustawicznego w Wodzisławiu Śląskim to:

- 1) wszechstronnie wykształcona kadra pedagogiczna, kierująca się w swoim postępowaniu zaangażowaniem, pasją i dobrem ucznia i słuchacza,
- 2) perspektywiczność i aktualność proponowanych kierunków kształcenia,
- 3) wysokie wyniki egzaminów uzyskiwanych w egzaminach zewnętrznych,
- 4) organizacja i zaangażowanie w innowacyjne projekty zagraniczne,
- 5) nowoczesna i innowacyjna baza dydaktyczna,
- 6) wszechstronna opieka pedagogiczno-psychologiczna roztaczana nad uczniami szkoły,
- 7) aktywna współpraca ze środowiskiem lokalnym i instytucjami samorządowymi, poprzez nawiązywanie współprac z uczelniami wyższymi oraz z rozwijającymi się firmami na lokalnym rynku pracy,
- 8) aktywna promocja kształcenia zawodowego i ustawicznego,
- 9) ciągły monitoring lokalnego rynku pracy ukierunkowujący ofertę kształcenia szkoły,
- 10) realizacja projektów edukacyjnych w ramach programu Erasmus+,
- 11) organizowanie Święta Szkoły, które jest połączeniem z uroczystościami barbońkowymi w szkole; uroczystością kieruje orkiestra górnicza w którym uczestniczą uczniowie objęci gwarancją zatrudnienia i absolwenci szkoły, którzy obecnie są pracownikami kopalni,
- 12) funkcjonująca ćwiczebna sztolnia górnicza, jako jeden z największych obiektów tego typu w kraju. Istniejąca przy placówce, która powstała na bazie szkoły górniczej

działającej przy wodzisławskiej kopalni. Szkolne wyrobisko ćwiczebne, czyli potocznie sztolnia, zostało uruchomione 30 listopada 1984 r. przy ówczesnej szkole górniczej. Dziś, choć placówka przy ulicy Gałczyńskiego zmieniła nie tylko swój charakter, ale i nazwę, sztolnia nadal jest jej wielką atrakcją. Z roku na rok rośnie liczba gości odwiedzających to miejsce. W minionym miesiącu grudniu 2022 roku w trakcie organizacji Barbórkowego Zwiedzania Sztolni miejsce odwiedziło ok. 1000 gości. Mieli okazję oprócz zobaczenia sztolni ćwiczebnej i specjalistycznych pracowni zawodowych dodatkowo spotkać się również z Mikołajem, Dobrym Duchem naszej sztolni oraz robotem NAO,

- 13) organizowanie zwiedzania sztolni przez grupy przedszkolne z rejonu wodzisławskiego „Tradycja legendą opowiada...”, które cieszyło się dużym zainteresowaniem grup przedszkolnych z całego powiatu. Grupy mogły zobaczyć Skarbka, zwiedzić sztolnię ćwiczebną oraz co najważniejsze wysłuchać o organizacji i warunkach, jaka wiąże się z wykonywaną pracą.

Tabela 27 liczba uczniów, nauczycieli i oddziałów w Powiatowym Centrum Kształcenia Zawodowego i Ustawicznego w Wodzisławiu Śląskim.

Rok szkolny	Rodzaj szkoły	Ilość uczniów	Ilość oddziałów	Ilość nauczycieli	Nauczyciele w etatach
2021/2022	Technikum nr 1	670	23	112	86
	Branżowa Szkoła I stopnia nr 3	228	8		
	Branżowa Szkoła II stopnia	31	2		
	LO dla Dorosłych	38	2		
	Szkoła Policealna dla Dorosłych	0	0		
	Kwalifikacyjne Kursy Zawodowe	199	8		
2022/2023	Technikum nr 1	658	23	104	82,37
	Branżowa Szkoła I stopnia nr 3	195	7		
	Branżowa Szkoła II stopnia	91	4		
	LO dla Dorosłych	61	2		
	Szkoła Policealna dla Dorosłych	0	0		
	Kwalifikacyjne Kursy Zawodowe	183	8		

Technikum nr 1 im. Piastów Śląskich w Wodzisławiu Śląskim

Kierunki kształcenia: technik chłodnictwa i klimatyzacji, technik analityk, technik mechanik, technik mechatronik, technik elektryk, technik automatyk, technik górnictwa podziemnego, technik spawalnictwa.

Sukcesy

a) rok szkolny 2021/2022

- Ogólnopolski Konkurs Literacki na pracę pisemną NBP XX edycja edycja: Wielcy ekonomowie też byli nastolatkami – wyróżnienie
- Finał XII Olimpiady Wiedzy Górniczej „O Złotą Lampkę” – finalista, 6 miejsce
- Ogólnopolski Konkurs Języka Niemieckiego Sprachdokter – 10, 22, 25, 36, 39, 40 miejsce
- XIX Ogólnopolski konkurs Plastyczny „Tęcza” – 2 wyróżnienie
- Ogólnopolski konkurs Instytutu Goethego w Warszawie „Mein Beruf ist spitze” -mój zawód jest super! - wyróżnienie
- IX edycja Powiatowego Konkursu Artystycznego „Barwy Jesieni” – 1, 2 miejsce

- Powiatowy Konkurs Piosenki Obcojęzycznej Cantemus – 3 miejsce
- Konkursu Plastycznego „Wodzisław Śląski – moje miasto” – 1, 2, 3 miejsce, nagroda specjalna za „ekspresję twórczą”, 5 wyróżnień,
- Powiatowy Konkurs Literacki „Złoty Wawrzyn” – 1, 3 miejsce
- Powiatowe rozgrywki Szkolnego Związku Sportowego – 3 miejsce
- Rejonowe sztafetowe biegi przełajowe w kategorii chłopców - 3 miejsce
- Powiatowe sztafetowe biegi przełajowe w kategorii chłopców – 1 miejsca
- Powiatowy turniej piłki nożnej halowej – 2 miejsce
- Ćwierćfinał w piłce siatkowej dziewcząt – 2 miejsce

Stypendium Prezesa Rady Ministrów w roku szkolnym 2021/2022 – 2 uczniów

b) rok szkolny 2022/2023

- Konkurs w ramach I Międzyszkolnego Dnia Chłodnictwa we Wrocławiu – 3 miejsce
- I Ogólnopolski Festiwalu Kolęd i Pastorałek – wyróżnienie
- Olimpiada wiedzy górniczej “O złotą lampkę” – awans do finału
- „Mój lekturowy przebój” – 2, 3 miejsce
- Powiatowy Konkurs Piosenki Obcojęzycznej Cantemus – 3 miejsce
- XII edycji powiatowego konkursu „Fedrowali w godce” – 1 miejsce
- Konkurs „Dlaczego Wodzisław? Historia skrzących w mieście” – 1 miejsce
- Powiatowe Zawody w Tenisie stołowym Chłopców - 3 miejsce
- Drużynowe Sztafetowe biegi przełajowe - 3 miejsce
- Drużynowe Sztafetowe biegi przełajowe -2 miejsce

Stypendium Prezesa Rady Ministrów w roku szkolnym 2022/2023 – 2 uczniów

Matura

W roku szkolnym 2021/2022 maturę zdało 83 uczniów, uzyskując najwyższe średnie wyniki w zdawalności poszczególnych przedmiotów; język polski 81%, matematyka 100%, język angielski 96%.

Egzamin zawodowy

Tabela 28 Wyniki egzaminu zawodowego za rok szkolny 2021/2022.

Zawód	Kwalifikacja	Liczba zdających	Liczba zdanych	% zdających
Technik górnictwa podziemnego	GIW.02	5	5	100%
Technik chłodnictwa i klimatyzacji	ELE.03	14	14	100%
Technik automatyk	ELM.01	17	17	100%
Technik mechanik	MEC.08	31	31	100%
Technik mechatronik	ELM.03	32	31	96,87%
Technik analityk	CHM.03	19	18	94,74%
Technik elektryk	ELE.02	30	19	63,33%

Ranking Liceów i Techników „Perspektywy” za 2022 rok.

Technikum nr 1 im. Piastów Śląskich w Wodzisławiu Śląskim zdobyło brązową tarczą - zajęło 480 miejsce.

Brązowa Szkoła I stopnia nr 3 im. Piastów Śląskich w Wodzisławiu Śląskim

Kierunki kształcenia: elektryk, operator obrabiarek skrawających, stolarz.

Sukcesy

Powiatowy turniej piłki nożnej halowej – 2 miejsce.

Egzamin zawodowy

Tabela 29 Wyniki egzaminu zawodowego za rok szkolny 2021/2022.

Zawód	Kwalifikacja	Liczba zdających	Liczba zdanych	% zdających
Operator obrabiarek skrawających	MEC.05	56	50	89,28%
Elektryk	ELE.02	36	19	52,78%

Brązowa Szkoła II stopnia w Wodzisławiu Śląskim

Kierunki kształcenia: technik mechanik, technik elektryk.

Matura

Do egzaminu maturalnego w roku szkolnym 2021/2022 nikt nie przystąpił.

Egzamin zawodowy

Tabela 30 Wyniki egzaminu zawodowego za rok szkolny 2021/2022.

Zawód	Kwalifikacja	Liczba zdających	Liczba zdanych	% zdających
Technik mechanik	MEC.09	8	5	62,50%

Liceum Ogólnokształcące dla Dorosłych w Wodzisławiu Śląskim

Matura

W roku szkolnym 2021/2022 do egzaminu maturalnego przystąpiło 7 uczniów, uzyskując najwyższe średnie wyniki w zdawalności poszczególnych przedmiotów: język polski - 49%, matematyka - 36%, język angielski - 18%.

Kwalifikacyjne Kursy Zawodowe

Kierunki kształcenia:

a) rok szkolny 2021/2022

- Technik administracji - EKA.01. Obsługa klienta w jednostkach administracji
- Technik ekonomista - EKA.05. Prowadzenie spraw kadrowo-płacowych i gospodarki finansowej jednostek organizacyjnych; EKA.07. Prowadzenie rachunkowości
- Technik elektryk - ELE.05. Eksploatacja maszyn, urządzeń i instalacji elektrycznych
- Elektryk - ELE.02. Montaż, uruchamianie i konserwacja instalacji, maszyn i urządzeń elektrycznych
- Technik programista - INF.04. Projektowanie, programowanie i testowanie aplikacji
- Technik mechanik - MEC.09. Organizacja i nadzorowanie procesów produkcji maszyn i urządzeń; MEC.03. Montaż i obsługa maszyn urządzeń
- Operator obrabiarek skrawających - MEC.05. Użytkowanie obrabiarek skrawających

b) rok szkolny 2022/2023

- Technik administracji - EKA.01. Obsługa klienta w jednostkach administracji
- Technik ekonomista - EKA.04. Prowadzenie dokumentacji w jednostce organizacyjnej; EKA.07. Prowadzenie rachunkowości
- Technik elektryk - ELE.05. Eksploatacja maszyn, urządzeń i instalacji elektrycznych
- Elektryk - ELE.02. Montaż, uruchamianie i konserwacja instalacji, maszyn i urządzeń elektrycznych
- Technik programista - INF.04. Projektowanie, programowanie i testowanie aplikacji
- Technik mechanik - MEC.09. Organizacja i nadzorowanie procesów produkcji maszyn i urządzeń

- Operator obrabiarek skrawających - MEC.05. Użytkowanie obrabiarek skrawających

Egzamin zawodowy

Tabela 31 Wyniki egzaminu zawodowego za rok szkolny 2021/2022.

Zawód	Kwalifikacja	Liczba zdających	Liczba zdanych	% zdających
Technik administracji	EKA.01	11	9	81,81%
Technik rachunkowości	EKA.05	10	9	90%
Technik rachunkowości	EKA.07	20	19	95%
Elektryk	ELE.02	13	11	84,61%
Technik programista	INF.04	8	2	25%
Mechanik - monter maszyn i urządzeń	MEC.03	10	10	100%
Operator obrabiarek skrawających	MEC.05	7	7	100%

Powiatowe Centrum Kształcenia Zawodowego i Ustawicznego w Wodzisławiu Śląskim w 2022 roku nawiązało nowe współprace z pracodawcami oraz uczelniami wyższymi m.in. z:

- Firmą AZIS Mining Service Sp. z o.o. w Wodzisławiu Śląskim.
- Firmą EKO-OKNA S.A. w Kornicach.
- Przedsiębiorstwem Wodociągów i Kanalizacji Sp. z o.o. w Wodzisławiu Śląskim.
- Głównym Instytutem Górnictwa z siedzibą w Katowicach przy porozumieniu o współpracy z realizacji Zamówienia, pod nazwą: Wykonanie pilotażowych wdrożeń Sektorowej Ramy Kwalifikacji dla Górnictwa SRKG w zakresie rozwoju kompetencji w instytucjach edukacyjnych z Głównym Instytutem Górnictwa z siedzibą w Katowicach.
- Wyższą Szkołą Bezpieczeństwa z siedzibą w Poznaniu reprezentowaną przez Dziekan Wydziału Nauk Społecznych w Jastrzębiu Zdroju.

Projekty edukacyjne

- Projekt Erasmus + "Praktyki zagraniczne uczniów w roku szkolnym 2022/2023" - całkowita wartość 275.000,00 zł - działania projektowe są skierowane do uczniów Powiatowego Centrum Kształcenia Zawodowego i Ustawicznego w Wodzisławiu Śląskim, którego celem jest podnoszenie kompetencji zawodowych uczniów, którzy odbywają staże w firmach zagranicznych. Uczestnicy mają okazję skonfrontować swoje umiejętności z oczekiwaniami rynku pracy, zapoznać się z najnowszymi rozwiązaniami stosowanymi w przemyśle oraz doskonalić znajomość języka obcego.
- Program „Narodowy Program Rozwoju Czytelnictwa 2.0 na lata 2021-2025” - placówka przystąpiła do programu czytelnictwa podpisanego w 2022 roku, który pozwala na zakup książek będących nowościami wydawniczymi elementów wyposażenia biblioteki szkolnej oraz realizację działań promujących czytelnictwo.
- Projektu Erasmus+ w sektorze Kształcenie i szkolenia zawodowe „Nowe doświadczenia – morze możliwości” - konferencja podsumowująca realizację dwuletniego projektu odbyła się w dniu 14 czerwca 2022 roku. Głównym założeniem projektu była realizacja 2-tygodniowych praktyk w firmach szwedzkich i portugalskich.

Inwestycje

W 2022 roku rozpoczęła się modernizacja instalacji elektrycznej etap I o wartości 1.376.121,16 zł. Modernizacja instalacji elektrycznej w Powiatowym Centrum Kształcenia Zawodowego i Ustawicznego służy poprawie efektywności energetycznej, jako działanie polegające na wprowadzeniu zmian oraz usprawnień w placówce. W wyniku tych działań uzyskano oszczędność energii, poprzez zmniejszenie energochłonności, jak również zwiększenia bezpieczeństwa energetycznego.



Misją szkoły jest zapewnienie wszechstronnego rozwoju uczniów, wyposazenie ich w gruntowną wiedzę ogólnokształcącą i zawodową, umożliwiającą zdobycie kwalifikacji zawodowych i dobre przygotowanie do pracy. Łączy się ona z motywowaniem do rzetelnej pracy, uwrażliwianiem na potrzeby innych ludzi, angażowaniem w inicjatywy o charakterze dobroczynnym, kształtowaniem właściwych postaw prospołecznych ukierunkowanych na empatię, tolerancję i akceptację dla drugiego człowieka, otwartości na świat, a przede wszystkim z wychowaniem w duchu poszanowania tradycji i ojczyzny. Szkoła winna kierować się dobrem ucznia, udzielać mu wsparcia i pomocy pedagogicznej i psychologicznej oraz współpracować z rodzicami, widząc w nich partnerów w kwestii wychowania. Szkoła musi troszczyć się o bezpieczeństwo i zdrowie uczniów, zapewniając im i wszystkim pracownikom, bezpieczne i higieniczne warunki nauki i pracy. Promować postawy proekologiczne i zdrowy styl życia. Kadra pedagogiczna głęboko zaangażowana w proces edukacyjny, posługująca się sprawnie narzędziami technologii informacyjno-komunikacyjnej, oprócz zapewnienia wysokiej jakości kształcenia, winna uczyć krytycznego myślenia i przygotowywać młodzież do podejmowania wyzwań współczesnego świata, takich jak: integracja, globalizacja, wymiana informacji, postęp naukowo – techniczny, do aktywnego udziału w życiu społecznym, wejścia w dorosłe życie i odnalezienia się na rynku pracy.

Kilkudzaniowy opis walorów szkoły

Zespół Szkół Ponadpodstawowych w Rydułtowach jest placówką nowoczesną i dobrze wyposażoną, stawiającą na wysoką jakość kształcenia oferującą oferowaną w zawodach: technik logistyk, technik żywienia i usług gastronomicznych, technik fotografii i multimediiów. O roku szkolnego 2021/2022 prowadzi także oddział przygotowania wojskowego (w zawodzie technik logistyk). W klasach wielozawodowych szkoły branżowej młodzież zdobywa wykształcenie w zawodach rzemieślniczych i usługowych ujętych w klasyfikacji zawodów szkolnictwa branżowego. Grono pedagogiczne tworzą nauczyciele o najwyższych kwalifikacjach w stopniu nauczyciela dyplomowanego. Potwierdzeniem jakości kształcenia jest zdawalność egzaminów w poszczególnych kwalifikacjach zawodowych i wyniki egzaminów maturalnych. Uczniowie szkoły zdobywają doświadczenie zawodowe w restauracjach i placówkach handlowych, firmach logistyczno – spedycyjnych, zakładach fotograficznych, fototechnicznych, agencjach reklamowych, redakcjach informacyjnych serwisów prasowych i portali internetowych, odbywając staże i miesięczne praktyki zawodowe oraz ucząc się praktycznej nauki zawodu w firmach i zakładach rzemieślniczo-usługowych. Mogą rozwijać umiejętności wyjeżdżając na zagraniczne praktyki zawodowe. Szkoła stara się rozwijać zainteresowania i pasje uczniów, angażując ich w szkolne, powiatowe, regionalne i międzynarodowe konkursy oraz turnieje o charakterze

historycznym, fotograficznym, gastronomicznym, artystycznym i sportowym. Ich uczestnicy zdobywają indywidualnie wyróżnienia oraz czołowe miejsca drużynowo. Szkoła dysponuje 17 salami lekcyjnymi przystosowanymi do korzystania z narzędzi technologii informacyjno – komunikacyjnej. Do dyspozycji uczniów pozostają w pełni profesjonalnie wyposażone pracownie zawodowe: fotograficzna, gastronomiczna, obsługi konsumenta, obsługi klienta, pracownia komputerowa ze specjalistycznymi programami do obróbki projektów graficznych, projektów reklamowych, multimedialnych i cyfrowej obróbki zdjęć oraz pracownia logistyczna zaspokajająca potrzeby klas mundurowych (certyfikowanych wojskowych klas mundurowych, oddziału przygotowania wojskowego). Bogaty księgozbiór biblioteki szkolnej służy promocji czytelnictwa. Szkołę wyróżnia znakomita baza sportowa. Uczniowie w ramach zajęć wychowania fizycznego korzystają z przestronnej sali gimnastycznej z przyległą siłownią oraz kompleksu boisk powstałych w ramach rządowego programu „Orlik 2012”. Możliwość uprawiania sportu poszerza także licząca kilka urządzeń siłownia plenerowa. Budynek szkoły przeszedł gruntowną zewnętrzną i wewnętrzną modernizację. Dokonana w ostatnich latach termomodernizacja nadała estetyczny wygląd elewacji i poprawił efektywność energetyczną obiektu, a wewnętrzna metamorfoza nadała nowoczesny wygląd przestrzeni użytkowej obiektu - sal lekcyjnych, korytarzy i nowych łazienek. Do dyspozycji uczniów i pracowników pozostaje oddany we wrześniu 2022r. parking z nowym, niezależnym wjazdem od ul. Obywatelskiej. Przedsięwzięcia i uroczystości organizowane przez szkołę, integrujące społeczność szkolną i środowisko lokalne, takie jak ślubowania uczniów klasy logistycznej o specjalności wojskowej, dni otwarte promujące wartość edukacji, szkolnictwo zawodowe i ofertę edukacyjną szkoły, tworzą w społecznym odbiorze obraz placówki nowoczesnej, przyjaznej i otwartej dla różnych grup i lokalnych środowisk.

Tabela 32 liczba uczniów, nauczycieli i oddziałów w Zespole Szkół Ponadpodstawowych w Rydułtowach.

Rok szkolny	Rodzaj szkoły	Ilość uczniów	Ilość oddziałów	Ilość nauczycieli	Nauczyciele w etatach
2021/2022	Technikum	310	11	40	33,61
	Branżowa Szkoła I stopnia	84	4		
2022/2023	Technikum	339	12	43	34,51
	Branżowa Szkoła I stopnia	95	4		

Technikum w Rydułtowach

Kierunki kształcenia: technik logistyki, technik fotografii i multimedialnych, technik żywienia i usług gastronomicznych.

Sukcesy

a) rok szkolny 2021/2022

- Zawody Sportowo – Obronne dla uczniów klas mundurowych III Miejsce drużynowo

b) rok szkolny 2022/2023 (I semestr):

- I Miejsce drużynowo w Zawodach Sportowo – Obronnych dla uczniów klas mundurowych
- I miejsce - II Międzyszkolny konkurs wiedzy o Wojsku Polskim
- III Miejsce drużynowo – przegląd musztry

Stypendium Prezesa Rady Ministrów w roku szkolnym 2021/2022 – 2 uczniów.

Matura

W roku szkolnym 2021/2022 do egzaminu maturalnego przystąpiło 20 uczniów, uzyskując najwyższe średnie wyniki w zdawalności poszczególnych przedmiotów: język polski - 58%, matematyka - 37%, język angielski - 70%.

Egzamin zawodowy

Tabela 33 Wyniki egzaminu zawodowego za rok szkolny 2021/2022.

Zawód	Kwalifikacja	Liczba zdających	Liczba zdanych	% zdających
Technik fotografii i multimediiów	AU.28	10	9	90%
	AUD.02	28	10	36%
Technik logistyk	SPL.01	73	50	68%
	AU.32	26	19	73%
Technik żywienia i usług gastronomicznych	TG. 16	12	5	42%
	HGT.02.	17	17	100%

Brązowa Szkoła I stopnia w Rydułtowach

Kierunki kształcenia: sprzedawca, cukiernik, piekarz, kucharz, stolarz, ślusarz, operator obrabiarek skrawających, krawiec, elektryk, monter zabudowy i robót wykończeniowych w budownictwie, fotograf, przetwórcza mięsa.

Sukcesy

a) w roku szkolnym 2021/2022 i 2022/2023

- Ogólnopolski Konkurs Wiedzy o zasadach BHP dla uczniów z zakładów rzemieślniczych „Bezpiecznie od startu” - 1 miejsce.

Egzamin zawodowy

Tabela 34 Wyniki egzaminu zawodowego za rok szkolny 2021/2022.

Zawód	Kwalifikacja	Liczba zdających	Liczba zdanych	% zdających
Sprzedawca	HAN.01	9	7	78%
Przetwórcza mięsa	SPC.04	1	0	0%
Ślusarz	MEC.08	4	3	75%
Mechanik pojazdów samochodowych	MOT.05	1	1	100%

Zespół Szkół Ponadpodstawowych w Rydułtowach współpracuje z:

- Wojskowym Centrum Rekrutacji w Rybniku,
- 6 batalionem powietrznodesantowym w Gliwicach – jednostką patronacką dla Oddziału Przygotowania Wojskowego
- Wyższą Szkołą Bezpieczeństwa w Poznaniu,
- Wydziałem Sztuki Uniwersytetu Humanistyczno- Przyrodniczego im. Jana Długosza w Częstochowie,
- Cechem Rzemieślników i Innych Przedsiębiorców w Wodzisławiu Śląskim,
- Wydziałem Technologii Żywności Uniwersytetu Rolniczego w Krakowie.

Projekty edukacyjne

Podpisanie umowy współpracy z Naukową i Akademicką Siecią Komputerową – Państwowym Instytutem Badawczym w projekcie Edukacyjna Sieć Antysmogowa.

Inwestycje

Budowa parkingu dla Zespołu Szkół Ponadpodstawowych w Rydułtowach przy ulicy Obywatelskiej 30.



Misja szkoły - Zespół Szkół Ponadpodstawowych w Pszowie to szkoła znana w lokalnym środowisku ze względu na bogatą historię i tradycję kształcenia zawodowego. Celem działalności Szkoły jest doprowadzenie do tego, aby uczniowie poprzez wiedzę, umiejętności i postawy społeczne zdobyte w procesie dydaktyczno-wychowawczym byli przygotowani do życia w warunkach współczesnego świata. Uważamy, że najlepsze efekty osiągniemy poprzez integrację środowiska nauczycieli, uczniów, rodziców. Współpraca pozwoli nam na kompleksowe działania i wpłynie na zwiększenie poczucia bezpieczeństwa. Wartości, jakimi się kierujemy to: szacunek, uczciwość, zrozumienie, poczucie własnej godności i tolerancja. W pracy odwołujemy się do tradycji szkoły, a naszą dewizą jest życzliwość i otwartość.

Kilkudzaniowy opis walorów szkoły

Zespół Szkół Ponadpodstawowych w Pszowie jest szkołą kształcąca na poziomie średnim (technikum) i branżowym. Począwszy od 2021 roku szkoła pełni rolę Podmiotu Prowadzącego Szkolenie Kierowców w Kategorii B. Uczniowie kształcący się w zawodach motoryzacyjnych bezpłatnie przygotowują się do egzaminu prawa jazdy. Szkoła dysponuje bogatą bazą dydaktyczną, w tym pracowniami: diagnostyki wyposażonej w samochody, elektrotechniki samochodowej, grafiki komputerowej z ploterami i drukarkami 3D, komputerową ze stanowiskami do projektowania w architekturze CAD. Sale lekcyjne wyposażone są w monitory interaktywne, rzutniki multimedialne i komputery, natomiast w bibliotece można korzystać z czytelni multimedialnej. Do dyspozycji uczniów jest zmodernizowana sala gimnastyczna, boisko Orlik z siłownią, stacja ćwiczeń street workout i lodowisko. Szkoła współpracuje ze 120 lokalnymi zakładami pracy. Uczniowie mają możliwość poszerzania kompetencji zawodowych w ramach realizowanych projektów, staży zawodowych w lokalnych zakładach pracy oraz zagranicznych staży i kursów zawodowych w ramach realizacji licznych projektów z programu Erasmus+.

Tabela 35 liczba uczniów, nauczycieli i oddziałów w Zespole Szkół Ponadpodstawowych w Pszowie.

Rok szkolny	Rodzaj szkoły	Ilość uczniów	Ilość oddziałów	Ilość nauczycieli	Nauczyciele w etatach
2021/2022	Technikum	77	3	34	24,79
	Branżowa Szkoła I stopnia	282	11		
2022/2023	Technikum	96	4	40	26,56
	Branżowa Szkoła I stopnia	278	11		

Technikum w Pszowie

Kierunki kształcenia: technik grafiki i poligrafii cyfrowej, technik pojazdów samochodowych.

Sukcesy

a) rok szkolny 2021/2022

- Powiatowe Mistrzostwa Szkół Ponadpodstawowych w Łyżwiarstwie w kategorii chłopców - 3 miejsce

Stypendium Prezesa Rady Ministrów w roku szkolnym 2021/2022 – 1 uczeń.

b) rok szkolny 2022/2023

- „Fedrowani w Godce” w Wodzisławiu Śląskim - 3 miejsce

Stypendium Prezesa Rady Ministrów w roku szkolnym 2022/2023 – 1 uczeń.

Matura

W roku szkolnym 2021/2022 uczniowie Technikum w Pszowie nie przystępowali do egzaminu maturalnego – brak klasy maturalnej

Egzamin zawodowy

Tabela 36 Wyniki egzaminu zawodowego za rok szkolny 2021/2022.

Zawód	Kwalifikacja	Liczba zdających	Liczba zdanych	% zdających
Technik grafiki i poligrafii cyfrowej	PGF.04	25	14	56%

Branżowa Szkoła I Stopnia w Pszowie

Kierunki kształcenia: mechanik pojazdów samochodowych, elektromechanik pojazdów samochodowych, fryzjer, inne zawody w ramach oddziału wielozawodowego.

Sukcesy

a) rok szkolny 2021/2022

- III miejsce w Mistrzostwach Szkół Ponadpodstawowych Powiatu Wodzisławskiego w Łyżwiarstwie w kategorii chłopców.
- II miejsce w Międzynarodowym Konkursie Barber Battle Junior w Cieszynie.

b) rok szkolny 2022/2023

- I miejsce w Międzyszkolnym Konkursie Wiedzy i Umiejętności Motoryzacyjnych „Mechanik Roku” w Pszowie.

Egzamin zawodowy

Tabela 37 Wyniki egzaminu zawodowego za rok szkolny 2021/2022.

Zawód	Kwalifikacja	Liczba zdających	Liczba zdanych	% zdających
Operator obrabiarek skrawających	MEC.05	9	0	0
Sprzedawca	HAN.01	3	3	100%
Elektryk	ELE.02	1	1	100%
Fryzjer	FRK.01	8	2	25%

Zespół Szkół Ponadpodstawowych w Pszowie współpracuje z 120 lokalnymi przedsiębiorcami, z czego z 16 podpisano listy intencyjne o współpracy w zakresie kreowania nowoczesnego wizerunku szkolnictwa branżowego zawodowego. W roku 2021 szkoła zawarła umowę o współpracy dydaktyczno-naukowej z Uniwersytetem Śląskim: Wydziałem Sztuki i Nauk o Edukacji w Cieszynie.

Projekty edukacyjne

a) rok szkolny 2021/2022:

- realizacja projektu finansowanego ze środków Unii Europejskiej "Innowacyjne nauczanie potrzebą przyszłości" - udział uczniów w stażach zawodowych u lokalnych pracodawców oraz w szkoleniach i kursach zawodowych.
- realizacja projektu mobilności w ramach programu Erasmus+ „Paszport do europejskiego sukcesu zawodowego”, w ramach którego uczniowie odbyli zagraniczne staże zawodowe w Hiszpanii.
- Narodowy Program Rozwoju Czytelnictwa 2.0 – doposażenie zbiorów biblioteki szkolnej w nowości wydawnicze.
- Aktywna Tablica – pozyskanie środków finansowych na zakup 6 ekranów interaktywnych.
- Projekt „Lekcja: Enter!” – rozwijanie kompetencji cyfrowych i komunikacyjnych nauczycieli.

b) rok szkolny 2022/2023

- szkoła otrzymała Akredytację programu Erasmus Plus na lata 2022-2027.
- realizacja projektu mobilności w ramach programu Erasmus+ „Europejska Mobilność – Motywacja i Możliwości”, w ramach którego uczniowie odbyli zagraniczne staże zawodowe w Szwecji.
- realizacja programu informacyjnego „Edukacyjna Sieć Antysmogowa”. Program jest realizowany na rzecz czystego powietrza pod patronatem Państwowego Instytutu Badawczego NASK we współpracy z Polskim Alarmem Smogowym.

Inwestycje

Modernizacja instalacji przeciwpożarowej.

Branżowa Szkoła I stopnia w Radlinie



Misja szkoły - zapewnić każdemu uczniowi wszechstronny rozwój wraz z przygotowaniem do samodzielnego życia, aby każdy wychowanek potrafił sprostać wyzwaniom współczesnego świata.

Kilkudzaniowy opis walorów szkoły

Nauka w naszej szkole umożliwia zdobycie poszukiwanych kwalifikacji zawodowych, znalezienie pewnej pracy, stabilizacji życiowej oraz kształcenie na kolejnym etapie edukacyjnym. Szkoła współpracuje z renomowanymi zakładami rzemieślniczymi oraz najlepszymi przedsiębiorstwami, posiada bardzo dobrą bazę dydaktyczną i dobrze wyposażone zaplecze sportowe.

Tabela 38 liczba uczniów, nauczycieli i oddziałów w Branżowej Szkole I stopnia w Radlinie.

Rok szkolny	Ilość uczniów	Ilość oddziałów	Ilość nauczycieli	Nauczyciele w etatach
2021/2022	183	7	19	13,39
2022/2023	140	5	19	11,92

Kierunki kształcenia: mechanik monter maszyn i urządzeń, ślusarz oraz wiele innych zawodów w ramach klasy wielozawodowej.

Sukcesy

W roku szkolnym 2021/2022 i 2022/2023

- Wojewódzki Konkurs Wiedzy o Zasadach bhp pn. „BEZPIECZNIE OD STARTU” - 2 miejsce
- Ogólnopolski Finał Wiedzy o Zasadach bhp pn. „BEZPIECZNIE OD STARTU” - 31 miejsce

Egzamin zawodowy

Informacja o wynikach egzaminu potwierdzającego kwalifikacje w zawodzie oraz egzaminu zawodowego w roku szkolnym 2021/2022.

Tabela 39 Wyniki egzaminu zawodowego za rok szkolny 2021/2022.

Zawód	Kwalifikacja	Liczba zdających	Liczba zdanych	% zdających
Mechanik monter maszyn i urządzeń	MEC.03	37	28	75%
Ślusarz	MEC.08	25	20	80%
Operator obrabiarek skrawających	MEC.05	4	1	25%
Przetwórcza mięsa	SPC.04	1	1	100%
Mechanik pojazdów samochodowych	MOT.05	3	3	100%
Mechatronik	ELM.03	4	4	100%
Lakiernik samochodowy	MOT.03	1	1	100%
Cukiernik	SPC.01	1	1	100%
Elektryk	ELE.02	1	0	0%
Sprzedawca	HAN.01	5	2	40%

Branżowa Szkoła I stopnia w Radlinie współpracuje z:

- Polską Grupą Górniczą (uczniowie mogą zostać objęci gwarancją zatrudnienia oraz programem stypendialnym)
- Cechem Rzemieślników i Innych Przedsiębiorców w Wodzisławiu Śl.
- Izbą Rzemieślniczą oraz Małej i Średniej Przedsiębiorczości w Katowicach
- firmą MICHAEL SYSTEM w Rydułtowach
- wieloma innymi podmiotami gospodarczymi, zatrudniającymi pracowników młodocianych
- instytucjami działającymi na rzecz edukacji.

Projekty edukacyjne

„Śląskie. Zawodowcy.” – organizowanie staży uczniowskich i kursów dla uczniów w celu uzyskania dodatkowych kwalifikacji, Rządowy Program – „Aktywna Tablica - edycja 2021” – pozyskanie dla szkoły tablic multimedialnych, „Lekcja: Enter!” – projekt podnoszenia kompetencji cyfrowych dla nauczycieli.



Misja placówki - priorytetem w naszej Placówce jest zapewnienie jak najlepszych warunków wszechstronnego rozwoju każdego ucznia na miarę jego potrzeb i możliwości oraz wspieranie jego rodziców i opiekunów. Potrzeby naszych uczniów to: poczucie podmiotowości w procesie terapii, wsparcie i akceptacja, bezpieczeństwo, specjalistyczna pomoc, indywidualny program edukacyjno-terapeutyczny, warunki dostosowane do potrzeb. Dążymy do wszechstronnego rozwoju uczniów z niepełnosprawnością intelektualną, aby uzyskali samodzielność w miarę indywidualnych możliwości oraz poczucia własnej tożsamości i wartości. Dbamy o pełną integrację ze środowiskiem poprzez współpracę z placówkami oświatowymi i instytucjami wspierającymi rozwój dziecka. Organizujemy doskonalenie zawodowe nauczycieli zgodnie z rzeczywistymi potrzebami szkoły, promujemy w środowisku lokalnym, prezentujemy osiągnięcia uczniów i nauczycieli.

Tabela 40 liczba uczniów, nauczycieli i oddziałów w Zespole Placówek Szkolno-Wychowawczo-Rewalidacyjnych w Wodzisławiu Śląskim.

Rok szkolny	Rodzaj szkoły	Ilość uczniów	Ilość oddziałów	Ilość nauczycieli	Nauczyciele w etatach
2021/2022	Szkoła Podstawowa Specjalna	151	40	101	99,56
	SPS Przystosowująca do Pracy	49	11		
	Branżowa Szkoła stopnia I Specjalna	-	-		
	Ośrodek Rewalidacyjno-Wychowawczy	24	7		
	Wczesne Wspomaganie Rozwoju	19	-		
2022/2023	Szkoła Podstawowa Specjalna	173	42	103	101,88
	SPS Przystosowująca do Pracy	43	10		
	Branżowa Szkoła stopnia I Specjalna	-	-		
	Ośrodek Rewalidacyjno-Wychowawczy	25	7		
	Wczesne Wspomaganie Rozwoju	26	-		

Kilkudzaniowy opis walorów szkoły:

W zależności od stopnia niepełnosprawności intelektualnej, od wieku dziecka, od jego aktualnego stanu zdrowia placówka oferuje specjalistyczną pomoc, wsparcie i edukację. Posiada bogatą bazę i zaplecze terapeutyczne:

- pracownia EEG Biofeedback i Tomatisa - z nowym sprzętem do diagnoz i terapii,

- fikolandia – sala zabaw,
- pracownia ceramiczna, poligraficzna, techniczna, florystyczna, integracji sensorycznej SI, sala doznań interaktywnych „Tajemnicza Wyspa”,
- kuchnie treningowe, łazienki treningowe,
- sala doświadczania świata,
- gabinet logopedyczny, pracownia alternatywnych metod komunikacji, arteterapii, muzyczna,
- sale z dostępem do internetu wyposażone w tablice interaktywne, pracownia robotyki, nowoczesna pracownia komputerowa,
- sala rehabilitacji ruchowej, siłownia,
- pracownia gastronomiczna, kuchnie treningowe
- kawiarnia treningowa „Szkolny kredens”, mieszkanie treningowe, szklarnia treningowa
- place zabaw, sala gimnastyczna wyposażona w nowoczesny sprzęt, boisko przystosowane do gry w piłkę nożną, koszykówkę, piłkę ręczną i siatkówkę, bieżnia i zeskok do skoku w dal, plac zabaw z urządzeniami, które na różne sposoby stymulują dziecięcy rozwój ruchowy i intelektualny, siłownia zewnętrzna, stół do ping-ponga, strefa rekreacji, strefa do gier podwórkowych, sala ze sprzętem (bieżnia, orbitrek, rowerki, platforma wibrująca, stepery).
- stosowane są następujące metody i formy pracy: alternatywne metody komunikacji, EEG Biofeedback i Tomatisa, terapia neurotaktylna, Metoda Ruchu Rozwijającego Weroniki Sherborne, sensobajka, terapia ręki, sensopaka i platforma rezonansowa, terapia widzenia, terapia słuchu, gimnastyka korekcyjna, rehabilitacja ruchowa, zajęcia na basenie, warsztaty kulinarne, warsztaty ogrodnicze, aktywizacja zawodowa, trening społeczny, dogoterapia, teatr ruchu.

Zespół Placówek Szkolno-Wychowawczo-Rewalidacyjnych w Wodzisławiu Śląskim współpracuje z Cechem Rzemieślników i Innych Przedsiębiorców w Wodzisławiu Śl., Wyższą Szkołą Biznesu i Nauk o Zdrowiu w Łodzi, Centrum Ogrodniczym „LIMBA”.

Projekty edukacyjne

Realizowane są następujące projekty: Aktywna Tablica, Narodowy Program Rozwoju Czytelnictwa, Laboratoria Przyszłości, Z darami natury świat nie jest ponury, Gramy zmysłami, Uniwersytet Dzieci w klasie, Zakamarek Ekotriki na kąciki, Europa i ja, Ogólnopolski program Uczymy Dzieci programować, Moje miasto bez elektrośmieci, Zdrowo jem, więcej wiem, Bieg po zdrowie, Dziel się uśmiechem jak również międzynarodowe projekty edukacyjne: eTwinning, Piękna nasza Polska cała, Kreatywne prace plastyczne,

Inwestycje

W roku szkolnym 2021/2022 udało się oddać do użytku windę dla uczniów niepełnosprawnych, w roku 2022/2023 Placówka otrzyma nowy autobus przystosowany do przewozu osób niepełnosprawnych.

Poradnia Psychologiczno–Pedagogiczna w Wodzisławiu Śląskim



Misja placówki - Odkrywamy w dziecku to, co dobre, na każdym etapie jego rozwoju. Jesteśmy „poszukiwaczami grudek złota”, pomagającymi ujawnić dzieciom to, co mają w sobie cennego. Inspirujemy rodziców do odkrywania zasobów dziecka i tworzenia takich warunków, aby mogło się rozwijać w atmosferze akceptacji, miłości i bezpieczeństwa. Poradnia Psychologiczno-Pedagogiczna w Wodzisławiu Śl. udziela pomocy dzieciom i młodzieży, ich rodzicom i nauczycielom z przedszkoli, szkół i placówek mających siedzibę na terenie powiatu wodzisławskiego. Poradnia jest placówką publiczną, obejmującą swoją pomocą dzieci od urodzenia do ukończenia edukacji w szkole ponadpodstawowej. Prowadzi działalność diagnostyczną, terapeutyczną, profilaktyczną, wychowawczą, doradczą i edukacyjną. Zapewnia przyjazną i bezpieczną atmosferę oraz indywidualne podejście do problemów każdej zgłaszającej się osoby. Poradnia jako instytucja odpowiada na potrzeby współczesnego świata i człowieka, jest placówką przyjazną dzieciom i młodzieży, wspierającą ich w pokonywaniu ograniczeń, wynikających z zaburzeń rozwojowych i uwarunkowań środowiskowych oraz umożliwiającą wszechstronną stymulację ich rozwoju. Równocześnie jest miejscem cieszącym się zaufaniem rodziców, mogących znaleźć w niej rzetelną i fachową pomoc, dotyczącą wspomaganie rozwoju i wychowywania dzieci. Poradnia szeroko otwiera się na potrzeby przedszkoli, szkół i placówek oświatowych oferując działania wspierające: profilaktyczne, wychowawcze, doradcze. Poradnia jest placówką nieferyjną, działającą podczas całego roku kalendarzowego. Korzystanie z pomocy w poradni jest dobrowolne i bezpłatne.

Tabela 41 liczba dzieci i młodzieży, nauczycieli oraz porad, diagnoz w Poradni Psychologiczno-Pedagogicznej w Wodzisławiu Śląskim.

Rok szkolny	Ilość udzielonych porad/przeprowadzonych diagnoz	Ilość przyjętych dzieci i młodzieży osób	Ilość nauczycieli	Nauczyciele w etatach
2021/2022	2.934	2.441	33	31
2022/2023	2.249	1.446	34	32,5

W poradni funkcjonują zespoły:

a) orzekające:

- o potrzebie kształcenia specjalnego,
- o potrzebie indywidualnego nauczania,
- o potrzebie obowiązkowego rocznego przygotowania przedszkolnego,
- o potrzebie wczesnego wspomaganie rozwoju dziecka,

- o potrzebie zajęć rewalidacyjno-wychowawczych,
- b) konsultacyjno-szkoleniowe:
 - Zespół wspierania rozwoju małego dziecka,
 - Zespół pomocy uczniom z trudnościami w uczeniu się,
 - Zespół predyspozycji i uzdolnień,
 - Zespół do spraw wychowawczych,
 - Zespół bezpośredniej pomocy psychologicznej,
 - Zespół doradztwa edukacyjno-zawodowego,

W ramach pomocy udzielanej dzieciom i młodzieży w Poradni prowadzone są:

- zajęcia korekcyjno-kompensacyjne organizuje się dla uczniów z zaburzeniami i odchyleniami rozwojowymi, w tym specyficznymi trudnościami w uczeniu się. Są one formą zajęć specjalistycznych prowadzonych indywidualnie z uczniem lub w grupie do 5 osób, ukierunkowanych na korygowanie i kompensowanie (równoważenie, wyrównywanie) deficytów rozwojowych, w szczególności w obrębie funkcji percepcyjno-motorycznych będących przyczyną niepowodzeń i trudności w nauce. Kształtują pozytywną motywację do nauki, stwarzają uczniom możliwość opanowania określonych umiejętności. Zapobiegają problemom emocjonalnym, uzupełniając zadawnione luki dotyczące elementarnych zasobów i umiejętności,
- terapia pedagogiczna: może mieć formę indywidualną lub grupową. Obejmuje stymulację ogólnorozwojową, a także działania ukierunkowane na korygowanie i usprawnianie zaburzonych i opóźnionych rozwojowo funkcji percepcyjno-motorycznych, językowych oraz rozwijanie mechanizmów kompensujących. Działania terapeutyczne mają także na celu kształtowanie prawidłowych technik i nawyków uczenia się. Program terapii opracowywany jest indywidualnie stosownie do potrzeb dziecka po uprzednio przeprowadzonej diagnozie,
- terapia logopedyczna: ma na celu usprawnienie funkcji komunikacyjnej mowy poprzez stopniowe korygowanie zakłóceń występujących podczas porozumiewania się. Celem terapii logopedycznej może być również (w zależności od występujących problemów) usprawnienie motoryki narządów mowy; korygowanie wad wymowy; poprawienie jakości funkcji językowej, oddechowej, fonacyjnej; rozbudowanie zasobu słownictwa czynnego i biernego; wypracowanie alternatywnych zachowań komunikacyjnych,
- terapia psychologiczna jest formą pomocy skierowaną do osób odczuwających narastające trudności w funkcjonowaniu emocjonalno-społecznym. Ma służyć wsparciu osoby w procesie odzyskiwania równowagi psychofizycznej, towarzyszyć jej podczas podejmowania przez nią ustalonych w procesie terapii czynności mających na celu zmniejszanie odczuwanego dyskomfortu. Podjęte działania mają na celu doprowadzenie do wyeliminowania objawów zgłaszanych podczas pierwszych spotkań. Zmiana jest możliwa, ale wymaga zaangażowania, nierzadko też udziału pozostałych członków rodziny. Im młodszy człowiek, tym częściej do współpracy zapraszani są jego rodzice,
- terapia rodzinna zalecana jest rodzicom, którzy zgłaszają problemy emocjonalne lub wychowawcze dzieci i młodzieży. Rodzina wypracowuje podczas sesji trwałe zmiany, wzmacnia relacje co pozwala w przyszłości radzić sobie dużo lepiej z problemami. Czas trwania całej terapii uzależniony jest od stopnia zaangażowania członków rodziny w proces terapeutyczny, zwykle zakłada on od kilku do kilkunastu sesji, co 2-3 tygodnie. Na pierwsze spotkanie zapraszana jest cała rodzina, wizyta trwa od 90 minut do 2 godzin. Kolejne wizyty mogą obejmować osoby bardziej skonfliktowane, których dotyczy problem. W trakcie spotkań terapeuta zadaje rodzinie zadania, mające na celu utrwalenie pozytywnych zachowań, postaw, czy komunikacji. Terapia rodzinna jest skuteczna tylko wtedy, gdy poddają się jej wszyscy członkowie rodziny i ma ona charakter dobrowolny.

W przypadku zaburzeń nerwicowych, depresyjnych oraz zaburzeń odżywiania (anoreksji, bulimii) rodziny kierowane są na konsultację do ośrodków specjalistycznych.

We współpracy z placówkami oświatowymi na ich terenie realizowane są programy:

a) dla uczniów szkół podstawowych

- Temat: Bezpieczny rejs - program badań przesiewowych klas I SP pod kątem dojrzałości funkcji percepcyjno-motorycznych do nauki czytania i pisanie,
- Temat: Jestem grzeczny, mówię NIE - zajęcia psychoedukacyjne z zakresu przeciwdziałania wykorzystywaniu i przemocy dla klas I-III,
- Temat: Powstrzymaj złość - Zajęcia psychoedukacyjne z zakresu radzenia sobie z trudnymi emocjami dla klas V-VI,
- Temat: Klasa z zasadami - program kształtujący w uczniach postawę zgodną z normami i zasadami szkoły,
- Temat: Dyżur doradczy - indywidualne porady zawodowe bez badań dla uczniów kl. VIII w szkołach,
- Temat: Zasady dobrej komunikacji w czasach wielokulturowych zmian - zajęcia psychoedukacyjne z zakresu komunikacji dla klas IV-VII,
- Temat: Nowe drogowskazy - prelekcja z zakresu doradztwa edukacyjno-zawodowego skierowana do uczniów klas VIII szkoły podstawowej,

b) dla uczniów szkół ponadpodstawowych

- Temat: Empatia - warsztat ma na celu rozwijanie wrażliwości uczniów na potrzeby innych, skierowany dla uczniów szkół ponadpodstawowych,
- Temat: Dyżur doradczy - indywidualne porady zawodowe bez badań dla uczniów LO i Technikum klas kończących,
- Temat: Zaburzenia depresyjnevb - prelekcja dla uczniów szkół ponadpodstawowych,

c) oferta prelekcji dla nauczycieli realizowanych na terenie szkół i przedszkoli

- Temat: Dziecko słabosłyszące w przedszkolu i szkole ogólnodostępnej - prelekcja dla Rad Pedagogicznych placówek wszystkich typów,
- Temat: Dziecko z całościowymi zaburzeniami rozwoju w przedszkolu i szkole ogólnodostępnej - prelekcja dla Rad Pedagogicznych placówek wszystkich typów,
- Temat: Zaburzenia i opóźnienia rozwoju mowy dziecka - prelekcja dla nauczycieli wychowania przedszkolnego,
- Temat: Zrozumieć dziecko z zespołem Aspergera - prelekcja dla nauczycieli,

d) oferta prelekcji i warsztatów dla rodziców realizowanych na terenie szkół i przedszkoli

- Temat: ABC Rodzica - prelekcja dla rodziców dzieci przedszkolnych i uczniów klas I- III szkół podstawowych połączona z indywidualnymi konsultacjami,
- Temat: Pochwała buduje, krytyka hamuje - prelekcja dla rodziców dzieci przedszkolnych i uczniów klas I-III szkół podstawowych połączona z indywidualnymi konsultacjami,
- Temat: Stymulacja rozwoju mowy dziecka - prelekcja dla rodziców dzieci w wieku przedszkolnym,
- Temat: Bawić się, żeby lepiej się uczyć – prelekcja dla rodziców dzieci w wieku przedszkolnym oraz dla uczniów klas I-III szkół podstawowych
- Temat: Zrozumieć dziecko z zespołem Aspergera - warsztat dla rodziców uczniów klas IV do końca szkoły ponadpodstawowej
- Temat: Dobra decyzja - prelekcja dla rodziców uczniów kl. VIII na terenie szkoły
- Temat: Rozwój dziecka w wieku przedszkolnym - prelekcja dla rodziców
- Temat: Dyżur doradczy - indywidualne porady zawodowe bez badań dla rodziców uczniów kl. VIII na terenie szkoły

- Temat: Odważnie i mądrze wychowuj - prelekcja dla rodziców dzieci w wieku przedszkolnym

Poradnia realizuje kolejny program na podstawie porozumienia pomiędzy Ministrem Edukacji i Nauki a Powiatem Wodzisławskim na wykonanie zadań Wiodącego Ośrodka Koordynacyjno-Rehabilitacyjno-Opiekuńczego w ramach kompleksowego wsparcia dla rodzin „Za życiem”. Poprzednie porozumienie obejmowało lata 2017-2021.

W roku 2021 z terapii w ramach projektu uczestniczyło 103 dzieci w wieku od 0 do 7 lat.

Zajęcia realizowane były w zależności od potrzeb dziecka średnio 2 godziny tygodniowo.

W 2021 roku odbyły się 3912 terapie z następującym podziałem:

- rehabilitacyjne – 1320
- logopedyczne – 1280
- psychologiczne - 450
- pedagogiczne – 862

W kwietniu 2022 roku podpisano kolejne porozumienie na realizację programu „Za życiem” na lata 2022-2026.

W roku 2022 objętych wsparciem było 128 dzieci, w tym dzieci do 3 roku życia 23.

Liczba godzin przeprowadzonych bezpośrednio z dziećmi 2.589, w tym:

- logopedycznych/neurologopedycznych/surdologopedycznych – 703
- psychologicznych – 291
- pedagogicznych/oligofreno/surdo/tyflo – 306
- zajęć Integracji Sensorycznej – 122
- zajęć rehabilitacji ruchowej, prowadzonych przez fizjoterapeutów – 469
- inne: zajęcia indywidualne i grupowe Sherborne – 30; zajęcia wspomagające funkcje słuchowe, wzrokowe, ruchowe – 668

Zajęcia odbywają się w formie indywidualnych zajęć terapeutycznych z wykorzystaniem metod, sprzętu i pomocy dydaktycznych, polegające na:

- rozwoju dziecka mając na celu pobudzenie psychoruchowe i społeczne od chwili wykrycia niepełnosprawności do podjęcia nauki w szkole,
- ocenianiu postępów oraz trudności w funkcjonowaniu dziecka, w tym identyfikowanie i eliminowanie barier i ograniczeń w środowisku utrudniających jego aktywność i uczestnictwo w życiu społecznym,
- analizowanie skuteczności pomocy udzielanej dziecku i jego rodzinie, wprowadzanie zmian w programie, stosownie do potrzeb dziecka i jego rodziny oraz planowanie dalszych działań,
- wzmacnianie więzi emocjonalnej pomiędzy rodzicami i dzieckiem, rozpoznawanie zachowań dziecka i utrwalanie właściwych reakcji na te zachowania.

W roku szkolnym 2021/2022 wczesne wspomaganie realizowało 67 dzieci, natomiast w roku 2022/2023 – 60 dzieci.

Poradnia Psychologiczno-Pedagogiczna w Wodzisławiu Śląskim współpracuje z:

- Szkołami i placówkami oświatowymi publicznymi i niepublicznymi z terenu Powiatu Wodzisławskiego,
- Kuratorium Oświaty w Katowicach delegatura w Rybniku,
- Powiatowym Ośrodkiem Doskonalenia Nauczycieli w Wodzisławiu Śl.,
- Urzędem Miasta w Rydułtowach – udział w Dniach Promocji Zdrowia,
- Ośrodkiem Pomocy Społecznej w Wodzisławiu Śl. – zespół interdyscyplinarny,
- Ośrodkiem Pomocy Społecznej w Lubomi – zespół interdyscyplinarny,
- Wodzisławską Placówką Wsparcia Dziennego „Dziupła”,

- Powiatowym Centrum Pomocy Rodzinie w Wodzisławiu Śl.,
- Powiatowym Domem Dziecka w Gorzyczkach,
- Cech Rzemieślników i innych Przedsiębiorców w Wodzisławiu Śl.,
- Powiatowym Urzędem Pracy w Wodzisławiu Śl.,
- Sądem Rejonowym W Wodzisławiu Śl.,
- Opiniodawczym Zespołem Specjalistów Sądowych w Raciborzu,
- Opiniodawczym Zespołem Specjalistów Sądowych w Gliwicach,
- Młodzieżowymi Ośrodkami Wychowawczymi na terenie całego kraju,
- Młodzieżowymi Ośrodkami Socjoterapii na terenie całego kraju,
- Komendą Powiatową Policji w Wodzisławiu Śl.,
- Komisariatami Policji na terenie powiatu wodzisławskiego.

Powiatowy Ośrodek Doskonalenia Nauczycieli w Wodzisławiu Śląskim



Misją placówki jest wspomaganie i inspirowanie kadry pedagogicznej, szkół, przedszkoli i placówek oświatowych, towarzyszenie im w ustawicznym podnoszeniu poziomu wiedzy przedmiotowej i pedagogicznej, a także poszerzanie ich umiejętności wychowawczych i metodycznych. Fundamentalnym przesłaniem towarzyszącym działalności PODN jest budowanie otwartego podejścia do dydaktyki i wychowania, integrujące tradycyjne wzorce z nowatorskimi metodami pracy pedagogicznej. Istotą działalności statutowej jest wspomaganie nauczycieli i kadry zarządzającej szkół i placówek oświatowych w funkcjonowaniu w środowisku szkolnym zgodnie z założeniami reformowanego systemu oświaty.

Kilkudzaniowy opis walorów placówki

Ośrodek ułatwia nauczycielom dostęp do profesjonalnego doradztwa zawodowego niezależnie od lokalizacji, typu szkoły, czy nauczanego przedmiotu. Wsparcie udzielane przez naszą placówkę jest odpowiednie do potrzeb nauczycieli oraz dyrektorów szkół i placówek i sprzyja ich rozwojowi zawodowemu.

W realizacji zadań Powiatowy Ośrodek Doskonalenia Nauczycieli uwzględnia różne formy i metody pracy dostosowane do zdiagnozowanych potrzeb nauczycieli, szkół i placówek. Są to szkolenia i warsztaty, konferencje metodyczne, bezpośrednie wspomaganie, zajęcia otwarte, obserwacje lekcji, sieci współpracy, konsultacje indywidualne i zbiorowe, imprezy edukacyjne, projekty oraz materiały dydaktyczne. Wykorzystujemy nowe technologie i innowacyjne rozwiązania dostosowane do zmieniających się potrzeb nauczycieli.

PODN posiada bazę lokalową odpowiadającą potrzebom klientów. Do dyspozycji konsultantów jest 7 sal szkoleniowych, w tym sala konferencyjna na 150 osób oraz

pracownia komputerowa składająca się z 12 stanowisk. Pomieszczenia szkoleniowe są wyposażone w komputer, projektor lub ekran TV, prezenter, flipchart i jeśli to konieczne – system nagłaśniający. W każdej sali dostępna jest sieć internetowa.

Tabela 42 liczba uczestników, nauczycieli oraz szkoleń w Powiatowym Ośrodku Doskonalenia Nauczycieli w Wodzisławiu Śląskim.

Rok szkolny	Liczba przeprowadzonych szkoleń	Liczba uczestników szkoleń	Liczba nauczycieli	Nauczyciele w etatach
2021/2022	201	5687	14	6,25
2022/2023	124	2689	13	6,00

Do głównych zadań ośrodka należy:

- wspieranie pracy szkół i placówek, kadry zarządzającej,
- udzielanie konsultacji dyrektorom szkół i gwarancję dostępu do ekspertów zewnętrznych,
- pomaganie w realizacji priorytetów polityki oświatowej państwa (organizowanie szkoleń rad pedagogicznych, organizowanie konkursów i projektów edukacyjnych),
- wspieranie w zakresie nadzoru pedagogicznego (obserwacje lekcji nauczycieli, opiniowanie programów nauczania),
- organizacja szkoleń i spotkań konsultacyjnych dla kadry kierowniczej,
- prowadzenie doraźnych działań wynikających z bieżących potrzeb („Szkola przeciwko nienawiści”, wsparcie w realizacji projektów dotyczących kompetencji kluczowych – Radlin, Godów),
- wszechstronne wspomaganie rozwoju zawodowego nauczycieli,
- organizowanie i prowadzenie szkoleń otwartych,
- organizowanie i prowadzenie szkoleń rad pedagogicznych,
- udzielanie konsultacji indywidualnych,
- obserwowanie i prowadzenie lekcji otwartych,
- tworzenie i udostępnianie materiałów metodyczno-dydaktycznych,
- prowadzenie sieci współpracy i samokształcenia,
- zapewnienie dostępu do ekspertów z zakresu dydaktyki, metodyki i wychowania (konsultanci, eksperci zewnętrzni),
- organizowanie wydarzeń oświatowych,
- diagnozowanie potrzeb nauczycieli i szkół w zakresie doskonalenia zawodowego i doradztwa i uwzględnianie ich w planowaniu działań,
- diagnozowanie potrzeb nauczycieli szkół z terenu powiatu wodzisławskiego,
- stwarzanie nauczycielom możliwość wszechstronnego rozwoju zawodowego,
- poszerzanie oferty ośrodka wg potrzeb nauczycieli i szkół,
- obejmowanie wsparciem nauczycieli w trakcie awansu zawodowego,

Zadania konsultantów:

- wspomaganie szkół w realizacji podstawy programowej, w doborze, adaptacji oraz tworzeniu własnych programów nauczania i materiałów dydaktycznych,
- wspomaganie nauczycieli i rad pedagogicznych w rozwijaniu umiejętności metodycznych,
- wspomaganie nauczycieli w podejmowaniu działań innowacyjnych z zakresu przedmiotu lub metod pracy,
- wspieranie nauczycieli w diagnozowaniu potrzeb uczniów i indywidualizacji procesu nauczania i wychowania,
- przygotowanie nauczycieli do analizy wyników i wniosków z nadzoru pedagogicznego w obszarze nauczania przedmiotu, wyników sprawdzianu i egzaminu maturalnego,

wyników i wniosków z ewaluacji wewnętrznej i zewnętrznej oraz korzystanie z nich w celu doskonalenia pracy nauczycieli,

- udzielanie konsultacji nauczycielom,
- prowadzenie bezpośrednich form pomocy, doskonalenia oraz doradztwa metodycznego poprzez lekcje otwarte (co najmniej 2 w roku szkolnym), obserwacje i omawianie lekcji, przedmiotowe konferencje metodyczne (co najmniej 2 w roku), konsultacje indywidualne i zbiorowe, warsztaty metodyczne w zakresie tematyki zgodnej z zapotrzebowaniem zgłoszonym przez nauczycieli i dyrektorów szkół,
- wspieranie nauczycieli i szkół w organizacji konkursów,
- organizowanie różnorodnych form doskonalenia wynikających z kierunków polityki oświatowej państwa, z diagnozy potrzeb, wniosków organu prowadzącego i sprawującego nadzór pedagogiczny oraz dyrekcji ośrodka,
- organizowanie i prowadzenie sieci współpracy i samokształcenia dla nauczycieli w celu doskonalenia warsztatu pracy nauczycieli, w szczególności poprzez wymianę doświadczeń
- sprawowanie opieki nad nauczycielami rozpoczynającymi pracę,
- opracowanie i upowszechnianie materiałów metodycznych związanych z nauczaniem przedmiotu.

Ośrodek wykorzystuje platformę Moodle do szkoleń elearningowych. Oferta ośrodka skierowana jest do nauczycieli, kadry zarządzającej szkołami. Ośrodek systematycznie współpracuje z partnerami zewnętrznymi. Należą do nich inne placówki doskonalenia, uniwersytety, uczelnie, organizacje pozarządowe, organizacje zrzeszające pracodawców oraz instytucje wspomagające oświatę:

- partnerzy międzynarodowi: Centrum Języków Obcych Nowożytnych Rady Europy w Graz, Uniwersytet Viadrina we Frankfurcie, Uniwersytet w Wiedniu, Centre educatif et culturel w Genewie,
- uczelnie wyższe: Uniwersytet Śląski, Uniwersytet Ekonomiczny w Katowicach, Uniwersytet Opolski, Szkoła Wyższa Psychologii Społecznej,
- instytucje publiczne: Centralna Komisja Egzaminacyjna, Okręgowa Komisja Egzaminacyjna, Zakład Ubezpieczeń Społecznych, Powiatowy Urząd Pracy w Wodzisławiu Śląskim, urzędy gmin powiatu wodzisławskiego,
- muzea i instytucje kultury: Instytut Pamięci Narodowej w Katowicach, Muzeum Powstań Śląskich w Świętochłowicach, Muzeum Auschwitz-Birkenau w Oświęcimiu, Muzeum Śląskie w Katowicach, Muzeum w Wodzisławiu Śląskim,
- wydawnictwa oświatowe: Pearson, Oxford, Nowa Era, WSiP, MAC, GWO, Stentor, Express Publishing – organizacja szkoleń i warsztatów, współpraca przy organizacji konkursów, udział w imprezach edukacyjnych,
- partnerzy oświatowo-wychowawczy: Śląskie Centrum Profilaktyki i Psychoterapii, Centrum Psychoedukacji i Rozwoju w Katowicach, METIS Katowice, WOM Katowice, Poradnia Psychologiczno-Pedagogiczna w Wodzisławiu Śląskim, Centrum Edukacji Obywatelskiej,
- instytucje i partnerzy biznesowi: Izba Gospodarcza w Wodzisławiu Śląskim, Cech Rzemieślników i Innych Przedsiębiorców, lokalne przedsiębiorstwa,
- podpisaliśmy list intencyjny o współpracy z ośrodkiem doskonalenia nauczycieli w Kłajpedzie na Litwie oraz amerykańsko-gruzińską szkołą w Tibilisi,
- 8 października 2021r. podpisaliśmy umowę o współpracy z Wyższą Szkołą Bankowości w Chorzowie,

Projekty edukacyjne

- Organizowane konkursy: Powiatowy Przegląd Twórczości Literackiej Dzieci i Młodzieży „ZŁOTY WAWRZYN”, Powiatowy Konkurs artystyczno-matematyczny „Mój matematyczny Lapbook”, Powiatowy Konkurs Języka Polskiego dla uczniów szkół podstawowych, Powiatowy Konkurs Chemiczny dla Uczniów Szkół Ponadpodstawowych, Powiatowy Konkurs Historyczny dla uczniów szkół podstawowych, Powiatowy Konkurs z Matematyki dla uczniów szkół podstawowych, Powiatowy Konkurs Recytatorski, Konkurs „Ja i mój zawód w przyszłości”, Konkurs „W przyszłości zostanę...”, Konkurs dla przedszkolaków „Kiedy będę wreszcie duży, to wyruszę w świat daleki.
- Regionalne Forum Edukacyjne XIV edycja w 2022r. pod hasłem: „Ile dzisiaj warta jest edukacja?”. W programie: dr inż. Tomasz Zieliński, prof. Uniwersytetu Ekonomicznego – Ekonomizacja wiedzy – idea kontra zysk; prof. dr hab. Tadeusz Sławek – Czy naprawdę trzeba się uczyć?
- Wiosenne Spotkania Metodyczne pod hasłem: „Lekcja z priorytetem”. W ramach projektu zorganizowano 8 warsztatów metodycznych: Mediacje sposobem na rozwiązywanie konfliktu (Patrycja Zoremba-Piszczan), Znaczenie książki w szkole i przedszkolu (Sylwia Bańczyk, Weronika Mosz), Lokalna historia. Co warto wiedzieć, jak opowiadać (Sylwia Kłosińska), Pomoc dziecku w trudnym czasie, czyli co każdy z nas może zrobić? (Anna Weiss), Bezpieczeństwo ucznia i nauczyciela w cyberprzestrzeni (Jarosław Piszczan), Budowanie świadomości ekologicznej u dzieci (Barbara Uniwersał i Anna Czop), Zróżnicowane potrzeby edukacyjne uczniów (Edyta Matera i Joanna Kabut), Wykorzystanie tabletu graficznego w edukacji (Robert Łabuś) I cz., Lekcja matematyki z tabletem graficznym (Anna Jurczyk) II cz.
- Biuletyn Metodyczny - w roku szkolnym 2021/2022 wydano „Biuletyn Metodyczny z materiałami dydaktyczno-metodycznymi w dwóch częściach, których autorami są nauczyciele i konsultanci.
- Ogólnopolski Tydzień Karier - Powiatowy Ośrodek Doskonalenia Nauczycieli we współpracy ze szkołami ponadpodstawowymi zorganizował warsztaty, spotkania, konkursy dla uczniów szkół podstawowych powiatu wodzisławskiego. Przeprowadzone działania miały na celu rozwój poradnictwa zawodowego oraz wsparcie uczniów szkół podstawowych w dalszej edukacji, zawodu i kariery.
- Organizacja Gali Laureatów konkursów organizowanych przez PODN w Gali brali udział uczniowie, nauczyciele, dyrektorzy szkół, którym wręczano nagrody, dyplomy, podziękowania. Spotkanie wzbogacone było programem artystycznym i poczęstunkiem dla uczestników. PODN zorganizował 11 konkursów, w których wzięło udział około 200 uczniów, z czego 64 zostało nagrodzonych.
- Realizacja projektu ekologicznego pod nazwą „Szkolne ogrody”, którego celem była promocja edukacji ekologicznej oraz rozwijanie postawy odpowiedzialności za środowisko naturalne. Partnerem projektu było Stowarzyszenie „Klub Gaja” z Bielska -Białej. Działania: szkolenie teoretyczne stacjonarne dla nauczycieli o ogrodach miejskich przyjaznych zwierzętom, Szkolenie praktyczne w plenerze dot. tworzenia budek dla owadów i ptaków, Konkurs dla uczniów na projekt i wykonanie budki dla ptaków lub domku dla owadów, Akcja sadzenia roślin oraz mocowania schronień dla zwierząt na terenie szkół. W projekcie wzięło udział 12 szkół/placówek.
- Organizacja kursu języka polskiego dla Ukraińców. Kurs prowadzony był od marca do czerwca 2022r. w wymiarze 2 godzin tygodniowo. W ramach projektu zorganizowano 10 grup kursantów, które prowadzone były przez konsultantów i nauczycieli nieodpłatnie. Celem kursu było zapoznanie obywateli Ukrainy z podstawowymi zwrotami niezbędnymi w codziennym funkcjonowaniu: w sklepie, u lekarza, w podróży, by ułatwić komunikację

i wyrażenie swoich potrzeb. W czerwcu zorganizowano podsumowanie kursu, na którym wręczono kursantom dyplomy, skromne upominki. Starosta Wodzisławski uhonorował także nauczycieli prowadzących kurs.

- Realizacja Grantów. Projekt „Adaptacja kadry pedagogicznej do wymagań edukacji zdalnej”, realizowany przez PODN, jest współfinansowany ze środków Europejskiego Funduszu Społecznego w ramach Programu Operacyjnego Wiedza Edukacja Rozwój na lata 2014 – 2020. Celem projektu jest podniesienie jakości doskonalenia i wsparcia udzielonego nauczycielom prowadzącym zdalną edukację w przedszkolach i szkołach przez kadrę placówek doskonalenia nauczycieli i bibliotek pedagogicznych. Wsparciem zostanie objętych 160 nauczycieli jednostek oświatowych działających na terenie powiatu wodzisławskiego oraz 14 pracowników Powiatowego Ośrodka Doskonalenia Nauczycieli w Wodzisławiu Śląskim. W okresie od 01.09. 2021 do 31.10.2021r. zakończyło się ostatnie szkolenie w formie e-learningu, prowadzone przez lidera projektu dla nauczycieli-konsultantów PODN. Zostały zrealizowane wszystkie godziny szkoleń kaskadowych, zaplanowane uprzednio we wniosku grantowym. Łącznie zostało przeprowadzone 54 godziny szkoleniowe – 12 modułów, w których wzięło udział 14 pracowników PODN. Pierwsze szkolenia dla nauczycieli odbyły się w formie stacjonarnej 13.09.2021r., a kolejne w formie zdalnej. Szkolenia odbyły się z 5 modułów szkoleniowych, w tym: Organizacja procesu kształcenia i wychowania, Przegląd wybranych narzędzi edukacji zdalnej, Zintegrowana Platforma Edukacyjna, Metodyka Edukacji Zdalnej, Monitorowanie edukacji zdalnej, Monitorowanie i ocenianie postępów uczniów.

W okresie od 01.09.2021r. – 31.10.2021r. odbyły się również działania konsultacyjno-doradcze. Uczestnicy projektu odbyli 10 godzin konsultacji oraz 20 godzin konsultacji w ramach Wirtualnego Punktu Doradztwa. Konsultacje dopasowane były tematycznie do modułów szkoleniowych oraz próśb zgłaszanych przez uczestników szkoleń. Uczestnicy projektu otrzymali materiały szkoleniowe.

Inwestycje

Remonty łazienek: na parterze, I piętrze, II piętrze i III piętrze, docieplenie zewnętrznej tylnej ściany przewiązki lewej.

P

PIECZA ZASTĘPCZA



Na terenie Powiatu w Wodzisławskiego piecza zastępcza realizowana była w dwóch formach: rodzinnej i instytucjonalnej.

Powiatowe Centrum Pomocy Rodzinie zostało wyznaczone przez Starostę Wodzisławskiego na organizatora rodzinnej pieczy zastępczej, który zajmuje się rodzinną pieczą zastępczą.

Na terenie Powiatu Wodzisławskiego funkcjonowały następujące typy rodzin zastępczych:

Tabela 43 Typy rodzin zastępczych.

Rodzaje rodzin	Liczba rodzin zastępczych	Liczba dzieci w rodzinach
Rodziny zastępcze spokrewnione	103	140
Rodziny zastępcze niezawodowe	42	75
Rodziny zastępcze zawodowe	12	48
Rodziny zastępcze zawodowe pełniące funkcję pogotowia rodzinnego	2	18
Rodzinne domy dziecka	3	27
łącznie	162	308

Instytucjonalna piecza zastępcza w Powiecie Wodzisławskim realizowana była poprzez trzy placówki opiekuńczo - wychowawcze, typu socjalizacyjnego:

- 1) Powiatowy Dom Dziecka w Gorzyczkach dla 19 wychowanków (w tym: 5 dodatkowych miejsc zgodnie z decyzją Wojewody Śląskiego),
- 2) Powiatową Placówkę Opiekuńczo - Wychowawczą w Wodzisławiu Śląskim dla 17 wychowanków (w tym: 3 dodatkowe miejsca zgodnie z decyzją Wojewody Śląskiego),
- 3) Powiatową Placówkę Opiekuńczo - Wychowawczą w Gorzyczkach dla 14 wychowanków, która rozpoczęła swoją działalność od 01.01.2021 r.

Placówki te wchodziły w strukturę organizacyjną Centrum Administracyjnego Obsługi Placówek Opiekuńczo - Wychowawczych w Gorzyczkach. Przedmiotem działalności Centrum jest obsługa administracyjno – ekonomiczna i organizacyjna placówek opiekuńczo – wychowawczych, dla których organem prowadzącym jest Powiat Wodzisławski.

W 2022 r. Powiatowe Centrum Pomocy Rodzinie wydało łącznie 25 skierowań w sprawie umieszczenia dzieci w placówkach opiekuńczo - wychowawczych z czego: 7 do Powiatowego Domu Dziecka w Gorzyczkach, 12 do Powiatowej Placówki Opiekuńczo - Wychowawczej w Wodzisławiu Śląskim oraz 6 do Powiatowej Placówki Opiekuńczo - Wychowawczej w Gorzyczkach.

Tabela 44 Liczba wychowanków przebywających w powiatowych placówkach opiekuńczo - wychowawczej na dzień 31.12.2022 r.

Liczba dzieci przebywających w placówkach opiekuńczo - wychowawczych na terenie Powiatu Wodzisławskiego w 2022 roku	Powiatowy Dom Dziecka w Gorzyczkach	Powiatowa Placówka Opiekuńczo - Wychowawcza w Gorzyczkach	Powiatowa Placówka Opiekuńczo - Wychowawcza w Wodzisławiu Śląskim
39	14	13	12

Kadra instytucjonalnej pieczy zastępczej liczyła 38 osób, które zatrudnione były na 35,50 etatach.

Tabela 45 Struktura kadry instytucjonalnej pieczy zastępczej w 2022 roku.

Nazwa jednostki	Liczba osób	Wymiar etatów
Centrum Administracyjne Obsługi Placówek Opiekuńczo - Wychowawczych w Gorzyczkach	18	15,50
Powiatowy Dom Dziecka w Gorzyczkach	7	7
Powiatowa Placówka Opiekuńczo - Wychowawcza w Wodzisławiu Śląskim	6	6
Powiatowa Placówka Opiekuńczo - Wychowawcza w Gorzyczkach	7	7

Powiatowy Program Rozwoju Pieczy Zastępczej

Rada Powiatu Wodzisławskiego w dniu 20 grudnia 2021 r. przyjęła Powiatowy Program Rozwoju Pieczy Zastępczej w Powiecie Wodzisławskim na lata 2022 - 2024.

Powiatowy Program Rozwoju Pieczy Zastępczej został opracowany na podstawie ustawy o wspieraniu rodziny i systemie pieczy zastępczej. Zgodnie z art. 180 wskazanej ustawy, do zadań własnych powiatu należy opracowanie i realizacja 3-letniego programu dotyczącego rozwoju pieczy zastępczej zawierającego roczne limity zawodowych rodzin zastępczych.

Program wyznaczył kierunki rozwoju rodzinnej i instytucjonalnej pieczy zastępczej w Powiecie Wodzisławskim. Służy usystematyzowaniu

i ukierunkowaniu działań i ustala priorytety i zakres prowadzonych działań na rzecz rozwoju pieczy zastępczej na terenie Powiatu.

Zaplanowane w Programie Rozwoju Pieczy Zastępczej na lata 2022 - 2024 działania zmierzają do stworzenia systemu pieczy zastępczej, który zapewni dzieciom tego potrzebującym wsparcia w postaci odpowiedniej liczby miejsc w rodzinnych i instytucjonalnych formach pieczy zastępczej, wysokie standardy świadczonej pomocy, współpracę między podmiotami udzielającymi dziecku wsparcia. W okresie realizacji, zgodnie z założeniami Programu, podejmowano działania mające na celu rozwijanie systemu opieki nad dzieckiem przebywającym poza środowiskiem naturalnym.

Skupiono się na działalności informacyjno – edukacyjnej na rzecz rozwoju rodzinnych form pieczy zastępczej, pozyskiwano nowych kandydatów do pełnienia funkcji rodzin zastępczych,

jak również podejmowano działania na rzecz wspierania rodzin zastępczych w prawidłowym funkcjonowaniu.

Program skierowany jest bezpośrednio do osób i rodzin, a w szczególności obejmuje swoimi założeniami: dzieci przebywające w pieczy zastępczej, rodziny zastępcze, rodziny biologiczne dzieci umieszczonych w rodzinach zastępczych, usamodzielnianych wychowanków wraz z opiekunami, kandydatów na rodziny zastępcze, rodziny pomocowe, a także instytucje i organizacje działające na rzecz wspierania dzieci przebywających w pieczy zastępczej. Jednostki organizacyjne powiatu/komórki organizacyjne w jednostkach realizujące strategię: Powiatowe Centrum Pomocy Rodzinie – Organizator Rodzinnej pieczy Zastępczej, placówki opiekuńczo – wychowawcze, policja, ośrodki pomocy społecznej, sąd, kuratorzy sądowi, NGO działające na rzecz dziecka i rodziny, kościoły, placówki oświatowe.

POMOC SPOŁECZNA

Struktura pomocy społecznej Powiatu Wodzisławskiego

W skład struktury pomocy społecznej Powiatu Wodzisławskiego wchodzi następujące jednostki:

- 1) Powiatowe Centrum Pomocy Rodzinie w Wodzisławiu Śląskim,
- 2) Powiatowy Ośrodek Wsparcia PERŁA w Wodzisławiu Śląskim,
- 3) Powiatowy Specjalistyczny Ośrodek Wsparcia dla Ofiar Przemocy w Rodzinie w Wodzisławiu Śląskim,
- 4) Ośrodek Wsparcia w Połomi prowadzony na zlecenie Powiatu Wodzisławskiego przez Caritas Archidiecezji Katowickiej,
- 5) Dom Pomocy Społecznej im. Papieża Jana Pawła II w Gorzycach,
- 6) Dom Pomocy Społecznej w Wodzisławiu Śląskim prowadzony na zlecenie Powiatu Wodzisławskiego przez Zgromadzenie Sióstr Opatrzności Bożej z siedzibą władz generalnych w Grodzisku Mazowieckim,
- 7) Warsztaty Terapii Zajęciowej w Gorzycach,
- 8) Warsztaty Terapii Zajęciowej w Wodzisławiu Śląskim.

W 2022 roku kadra pomocy społecznej liczyła 285 osób, które zatrudnione były na 268,65 etatach.

Tabela 46 Struktura kadry pomocy społecznej.

L.p.	Nazwa jednostki	Liczba osób	Wymiar etatów
1.	Powiatowe Centrum Pomocy Rodzinie w Wodzisławiu Śląskim	37	35,75
2.	Powiatowy Ośrodek Wsparcia PERŁA w Wodzisławiu Śląskim	8	7,00
3.	Powiatowy Specjalistyczny Ośrodek Wsparcia dla Ofiar Przemocy w Rodzinie w Wodzisławiu Śląskim	10	7,50
4.	Ośrodek Wsparcia w Połomi	13	10,50
5.	Dom Pomocy Społecznej im. Papieża Jana Pawła II w Gorzycach	146	145,25
6.	Dom Pomocy Społecznej Zgromadzenia Sióstr Opatrzności Bożej w Wodzisławiu Śląskim	46	41,125
7.	Warsztat Terapii Zajęciowej w Gorzycach	10	9,40
8.	Warsztat Terapii Zajęciowej w Wodzisławiu Śląskim	15	12,125

Powiatowe Centrum Pomocy Rodzinie w Wodzisławiu Śląskim jest koordynatorem systemu wsparcia społecznego dla określonych grup docelowych i realizowało kluczowe zadania wynikające z następujących ustaw o:

- 1) pomocy społecznej,
- 2) rehabilitacji zawodowej i społecznej oraz zatrudnianiu osób niepełnosprawnych,
- 3) wspieraniu rodziny i systemie pieczy zastępczej (organizator rodzinnej pieczy zastępczej).

Do zadań własnych Powiatu realizowanych przez Powiatowe Centrum Pomocy Rodzinie w Wodzisławiu Śląskim, a wynikających z ustawy o pomocy społecznej, należą:

- 1) opracowanie i realizacja powiatowej strategii rozwiązywania problemów społecznych ze szczególnym uwzględnieniem programów pomocy społecznej,
- 2) prowadzenie poradnictwa specjalistycznego,
- 3) pomoc cudzoziemcom,
- 4) prowadzenie i rozwój infrastruktury domów pomocy społecznej o zasięgu ponadgminnym,
- 5) prowadzenie mieszkań chronionych,
- 6) prowadzenie ośrodków wsparcia,
- 7) szkolenie i doskonalenie i zawodowe kadr pomocy społecznej.

Główny zakres usług świadczonych przez Powiatowe Centrum Pomocy Rodzinie w Wodzisławiu Śląskim to działania na rzecz osób z niepełnosprawnościami, wsparcie osób zagrożonych wykluczeniem społecznym oraz zadania organizatora rodzinnej pieczy zastępczej.

Środki finansowe przeznaczone na realizację zadań z zakresu pomocy społecznej

Wysokość środków finansowych poniesionych na realizację zadań była odpowiedzią na potrzeby społeczne, czyli na różnego rodzaju usługi realizowane przez jednostki organizacyjne pomocy społecznej Powiatu Wodzisławskiego.

Tabela 47 Plan finansowy Powiatowego Centrum Pomocy Rodzinie w Wodzisławiu Śląskim.

Źródło finansowania	Plan finansowy na 2022 rok
całkowity budżet, w tym:	10 959 136,65
– działalność bieżąca Powiatowego Centrum Pomocy Rodzinie	2 389 810,21
– piecza zastępcza	8 474 011,00
środki finansowe pozyskane w ramach: Europejskiego Funduszu Społecznego	95 315,44
pozostałe, pozyskane środki: z Państwowego Funduszu Rehabilitacji Osób Niepełnosprawnych, z Funduszu Solidarnościowego – środki te nie wchodzą w plan	
„Opieka wytchnieniowa” – środki z Funduszu Solidarnościowego (bez kosztów obsługi)	96 000,00
„Asystent osobisty osoby niepełnosprawnej – środki z Funduszu Solidarnościowego (bez kosztów obsługi)	494 000,00
„Aktywny Samorząd” – środki PFRON	822 065,00
„Zajęcia klubowe w WTZ” - środki PFRON	78 120,00

Źródło finansowania	Plan finansowy na 2022 rok
„Program wyrównywania różnic między regionami III” w obszarze B – środki PFRON	0,00
Moduł I programu „ Pomoc obywatelom Ukrainy z niepełnosprawnością” - środki PFRON	15 000,00
„Samodzielność- Aktywność-Mobilność!”- Mieszkania dla absolwenta - środki PFRON	129 520,77
„Samodzielność- Aktywność-Mobilność!”- Dostępne mieszkanie - środki PFRON	100 738,38
Razem	1 735 444,15

Tabela 48 Plany finansowe pozostałych jednostek pomocy społecznej.

Nazwa jednostki	Plan finansowy na 2022 rok
Powiatowy Ośrodek Wsparcia PERŁA w Wodzisławiu Śląskim	830 062,54
Powiatowy Specjalistyczny Ośrodek Wsparcia dla Ofiar Przemocy w Rodzinie w Wodzisławiu Śląskim	666 038,41
Ośrodek Wsparcia w Połomi	1 056 278,00
Dom Pomocy Społecznej im. Papieża Jana Pawła II w Gorzycach	14 084 336,00
Dom Pomocy Społecznej Zgromadzenia Sióstr Opatrzności Bożej w Wodzisławiu Śląskim	3 540 726,83
Warsztat Terapii Zajęciowej w Gorzycach	1 017 067,00
Warsztat Terapii zajęciowej w Wodzisławiu Śląskim	1 075 726,00

Powiatowa Strategia Rozwiązywania Problemów Społecznych

Uchwałą Rady Powiatu Wodzisławskiego Nr XII/132/2015 z dnia 29 października 2015 r. przyjęto Powiatową Strategię Rozwiązywania Problemów Społecznych na lata 2016 – 2026. Opracowany dokument zawiera obok diagnozy, wizję, cele strategiczne odnoszące się do sytuacji społecznej powiatu, cele szczegółowe oraz kierunki i przedsięwzięcia do realizacji. W trakcie opracowywania dokumentu, w którym uczestniczyli przedstawiciele wszystkich gmin powiatu, wypracowano cztery cele strategiczne:

- 1) równe szanse rozwoju mieszkańców,
- 2) integracja społeczności lokalnej,
- 3) wysoka skuteczność w ograniczaniu i rozwiązywaniu problemów społecznych,
- 4) rozwój systemu pomocy społecznej. Ponadto strategia rozwiązywania problemów społecznych powiatu wodzisławskiego oparta została na czterech priorytetach wynikających z przyjętych założeń strategicznych oraz opracowanej diagnozy społecznej.

Priorytety wynikające z przyjętych założeń strategicznych to:

- 1) dostarczenie możliwości dla rozwoju rodzin, wykorzystywania przedsiębiorczości i samodzielności mieszkańców,
- 2) wzmacnianie relacji między mieszkańcami, tworzenie związków między różnymi grupami społecznymi, budowanie odpowiedzialności mieszkańców za innych członków społeczności lokalnej,
- 3) wdrażanie systemowego podejścia do rozwiązywania problemów społecznych, w którym spotyka się aktywność różnych podmiotów, a wykorzystywane narzędzia dostosowywane są do potrzeb i predyspozycji różnych grup problemowych,

- 4) stałe poszerzanie możliwości działania pomocy społecznej, zarówno w aspekcie kompetencyjnym jak i materialnym.

Wskazane w strategii przedsięwzięcia służące realizacji celów operacyjnych nabrały swojej treści praktycznej poprzez opracowanie konkretnych projektów. Projekty te były formułowane i wdrażane przez podmioty samorządu lokalnego, podmioty pomocy społecznej, rynku pracy, a także organizacje pozarządowe.

Zapisy strategii umożliwiły pozyskiwanie środków finansowych na realizację różnych przedsięwzięć przez ośrodki pomocy społecznej i Powiatowe Centrum Pomocy Rodzinie ze źródeł zewnętrznych takich jak Europejski Fundusz Społeczny, Europejski Fundusz Rozwoju Regionalnego, Ministerstwo Rodziny i Polityki Społecznej. Realizacja projektów znacząco wsparła zadania w obszarze pomocy społecznej i aktywizacji społecznej.

Wskazane w strategii przedsięwzięcia służące realizacji celów operacyjnych zaowocowały praktycznym opracowaniem konkretnych projektów.

W 2022 r. Powiatowe Centrum Pomocy Rodzinie w Wodzisławiu Śląskim realizowało projekt finansowany ze środków EFS pn.: „Pokonajmy samotność – Cieszymy się życiem !” – okres realizacji od 01.04.2019 r. - 29.01.2022 r.

Ponadto Powiatowy Ośrodek Wsparcia PERŁA w Wodzisławiu Śląskim realizował projekt pn.: „PERŁA +” – okres realizacji od 02.11.2021 r. 31.12.2022 r.

Jednostki organizacyjne powiatu/komórki organizacyjne w jednostkach realizujące strategię: Powiatowe Centrum Pomocy Rodzinie, Powiatowy Specjalistyczny Ośrodek Wsparcia dla Ofiar Przemocy w Rodzinie, jednostki organizacyjne pomocy społecznej Powiatu Wodzisławskiego, ośrodki pomocy społecznej Powiatu Wodzisławskiego, szkoły ponadpodstawowe, podstawowe Powiatu Wodzisławskiego.

PORADNICTWO SPECJALISTYCZNE I INTERWENCJA KRYZYSOWA

W ramach zadań własnych wynikających z ustawy o pomocy społecznej Powiatowe Centrum Pomocy Rodzinie udzielało pomocy w formie poradnictwa specjalistycznego i interwencji kryzysowej. W ramach poradnictwa specjalistycznego świadczone usługi osobom i rodzinom mającym trudności w życiu codziennym i obejmowały one: porady pedagogiczne, psychologiczne oraz rodzinne, w tym trudności opiekuńczo – wychowawcze.

Udzielone porady dotyczyły między innymi wsparcia i rozwiązywania problemów związanych z:

- 1) zaburzeniami depresyjnymi i nerwicowymi,
- 2) zaburzeniami osobowości,
- 3) trudną sytuacją rodzinną spowodowaną konfliktami rodzinnymi lub długotrwałą chorobą,
- 4) sytuacją kryzysową spowodowaną m.in. śmiercią bliskiej osoby, rozwodem,
- 5) kłopotami opiekuńczo – wychowawczymi,
- 6) uzależnieniami od substancji psychoaktywnych i alkoholu.

W ramach poradnictwa specjalistycznego Powiatowe Centrum Pomocy Rodzinie w Wodzisławiu Śląskim, w roku 2022 przeprowadziło 292 konsultacje.

Wsparciem całodobowym objęte zostały również osoby doznające przemocy w rodzinie. Zadanie to realizował Powiatowy Specjalistyczny Ośrodek Wsparcia dla Ofiar Przemocy w Rodzinie, który posiada 14 miejsc pobytu całodobowego.

W 2022 roku Powiatowy Specjalistyczny Ośrodek Wsparcia dla Ofiar Przemocy w Rodzinie wspierał osoby doznające przemocy w trzech formach:

- 1) pobyt całodobowy: 41 osób,
- 2) konsultacje psychologiczno – pedagogiczne: 199 osób,
- 3) oddziaływania korekcyjno – edukacyjne dla osób stosujących przemoc w rodzinie: 15 osób.

Powiatowy Program Przeciwdziałania Przemocy w Rodzinie oraz Ochrony Ofiar Przemocy w Rodzinie w Powiecie Wodzisławskim

Uchwałą Rady Powiatu Wodzisławskiego z dnia 27 maja 2021 r. Nr XXIX/302/2021 został przyjęty Powiatowy Program Przeciwdziałania Przemocy w Rodzinie oraz Ochrony Ofiar Przemocy w Rodzinie w Powiecie Wodzisławskim na lata 2021-2025.

Celem strategicznym programu jest ograniczenie zjawiska przemocy w rodzinie w Powiecie Wodzisławskim.

Osiągnięcie celu strategicznego jest systematycznie realizowane poprzez aktywne wzmacnianie sieci wsparcia społecznego na poziomie działań profilaktycznych, ochronnych i interwencyjnych.

Program zakłada interdyscyplinarną współpracę służb i innych podmiotów, które angażują się w realizację swoich zadań w sposób profesjonalny tak, aby tworzyć sieć wsparcia społecznego dla rodzin zagrożonych i doświadczających przemocy w rodzinie.

Cele szczegółowe programu, w ramach działań:

- 1) profilaktycznych:
 - a) podnoszenie świadomości i wiedzy społecznej w zakresie przyczyn i skutków przemocy w rodzinie,
 - b) wzmacnianie działań profilaktycznych, realizowanych przez instytucje, podmioty i organizacje pozarządowe, działające na rzecz ograniczenia zjawiska przemocy w rodzinie,
 - c) podnoszenie jakości proponowanych usług na rzecz ograniczenia zjawiska przemocy w rodzinie,
 - d) podnoszenie kompetencji służb i przeciwdziałanie wypaleniu zawodowemu osób realizujących zadania w obszarze przeciwdziałania przemocy w rodzinie.
 - e) upowszechnienie informacji na temat miejsc i ofert wsparcia dla osób doświadczających i stosujących przemoc w rodzinie oraz świadków.
- 2) ochronnych:
 - a) ochrona i pomoc osobom doświadczającym przemocy w rodzinie poprzez upowszechnianie i edukowanie w zakresie możliwych form uzyskania pomocy,
 - b) wspieranie istniejącej infrastruktury oraz rozwój nowych podmiotów i organizacji pozarządowych działających w obszarze przeciwdziałania przemocy w rodzinie.
- 3) interwencyjnych:
 - a) uzyskanie schronienia w sytuacji kryzysu w rodzinie wynikającego z przemocy,
 - b) uzyskanie wsparcia w Punkcie Interwencji Kryzysowej,

- c) wzmocnienie kompetencji służb w zakresie diagnozy i podejmowania interwencji w rodzinie doświadczającej przemocy.

Jednostki organizacyjne powiatu/komórki organizacyjne w jednostkach realizujące to zadanie: Powiatowy Specjalistyczny Ośrodek Wsparcia dla Ofiar Przemocy w Rodzinie, Powiatowe Centrum Pomocy Rodzinie – Punkt Interwencji Kryzysowej, Centrum Administracyjne Obsługi Placówek Opiekuńczo – Wychowawczych, Wydział Zdrowia i Polityki Społecznej Starosta Powiatowego, Komenda Powiatowa Policji, NGO, kościoły, inne podmioty działające na rzecz osób doświadczających przemocy lub stosujących przemoc.

POWIATOWA RADA RYNKU PRACY

Rada Rynku Pracy jest organem opiniotwórczo-doradczym Starosty, skupiającym przedstawicieli wielu różnych instytucji rynku pracy. Do jej zadań należy:

- 1) inspirowanie przedsięwzięć zmierzających do pełnego i produktywnego zatrudnienia w powiecie,
- 2) ocena racjonalności gospodarki środkami Funduszu Pracy,
- 3) opiniowanie sprawozdań z działalności powiatowego urzędu pracy,
- 4) opiniowanie kryteriów podziału środków Funduszu Pracy dla samorządu powiatowego na finansowanie programów dotyczących promocji zatrudnienia i finansowanie innych fakultatywnych zadań,
- 5) wydawanie opinii w sprawach dotyczących kierunków kształcenia, w tym opinii o zasadności kształcenia w danym zawodzie zgodnie z potrzebami rynku pracy.

W Radzie kadencji 2021-2025 zasiedli:

- 1) Michalina Piechaczek – NSZZ Solidarność Region Śląsko-Dąbrowski,
- 2) Jakub Jankowski – Forum Związków Zawodowych Województwa Śląskiego,
- 3) Maria Tkocz – Rada OPZZ Województwa Śląskiego,
- 4) Krzysztof Dybiec – Izba Gospodarcza w Wodzisławiu Śląskim,
- 5) Paulina Gmyrek – Śląski Związek Pracodawców LEWIATAN,
- 6) Bronisław Kostaniuk – Forum Firm z siedzibą w Radlinie,
- 7) Jerzy Waltar – Cech Rzemieślników i Innych Przedsiębiorców w Wodzisławiu Śląskim,
- 8) Jacek Pawelec – Śląska Izba Rolnicza,
- 9) Gabriela Chromik – Stowarzyszenie Kobiet Aktywnych z siedzibą w Radlinie,
- 10) Marek Rybarz – przedstawiciel Komisji Samorządu oraz Strategii i Rozwoju Powiatu Rady Powiatu Wodzisławskiego,
- 11) Katarzyna Zöllner-Solowska – Naczelnik Wydziału Oświaty Starostwa Powiatowego w Wodzisławiu Śląskim.

Członkowie Rady zostali wybrani spośród osób, których kandydatury zgłaszano do końca kwietnia. W gronie 11 członków Rady, 4 osoby zasiadły w Radzie Rynku Pracy po raz pierwszy. Powołania na nową kadencję wręczył Starosta Leszek Bizoń. Towarzyszyli mu: Wicestarosta Tadeusz Skatuła i Dyrektor Powiatowego Urzędu Pracy w Wodzisławiu Śląskim Anna Słotwińska-Plewka. Na przewodniczącą i wiceprzewodniczącą członkowie Rady wybrali ze swojego grona odpowiednio: Katarzynę Zöllner-Solowską i Michalinę Piechaczek.

POWIATOWA SPOŁECZNA RADA DS. OSÓB NIEPEŁNOSPRAWNYCH



Przy starostach tworzy się powiatowe społeczne rady do spraw osób niepełnosprawnych, będące organami opiniodawczo-doradczymi.

Do zakresu działania powiatowych rad należy:

- 1) inspirowanie przedsięwzięć zmierzających do:
 - a) integracji zawodowej i społecznej osób niepełnosprawnych,
 - b) realizacji praw osób niepełnosprawnych,
- 2) opiniowanie projektów powiatowych programów działań na rzecz osób niepełnosprawnych,
- 3) ocena realizacji programów,
- 4) opiniowanie projektów uchwał i programów przyjmowanych przez radę powiatu pod kątem ich skutków dla osób niepełnosprawnych.

Powiatowe rady składają się z 5 osób, powoływanych spośród przedstawicieli działających na terenie danego powiatu organizacji pozarządowych, fundacji oraz przedstawicieli jednostek samorządu terytorialnego (powiatów i gmin).

Rady wybierają przewodniczącego spośród swoich członków.

Kadencja rady trwa 4 lata.

22 marca 2019 r. odbyło się inauguracyjne posiedzenie Powiatowej Społecznej Rady ds. Osób Niepełnosprawnych kadencji 2019-2023. Decyzją starosty Leszka Bizonia w nowej kadencji zasiadły:

- 1) Joanna Rduch-Kaszuba – reprezentująca stowarzyszenie „Radlińska Przystań”,
- 2) Teresa Plewnia – reprezentująca Stowarzyszenie Osób Niepełnosprawnych w Wodzisławiu Śląskim,
- 3) Bożena Świerczek – reprezentująca Caritas Archidiecezji Katowickiej Ośrodek św. Hiacynta i Franciszek w Wodzisławiu Śląskim,
- 4) Barbara Wojciechowska – reprezentująca Stowarzyszenie Rodzin i Osób Niepełnosprawnych w Rydułtowach,
- 5) Sylwia Koczy – reprezentująca Stowarzyszenie Przy Dziupli w Wodzisławiu Śląskim.

Przewodniczącą Powiatowej Społecznej Rady ds. Osób Niepełnosprawnych jest Joanna Rduch-Kaszuba, Wiceprzewodniczącą Barbara Wojciechowska, a Sekretarzem – Sylwia Koczy.

PRAWA JAZDY



Starosta Wodzisławski wydaje uprawnienia do kierowania pojazdami w oparciu o ustawę z dnia 5 stycznia 2011 roku o kierujących pojazdami.

Tabela 49 Zadania dotyczące uprawnień do kierowania pojazdami.

Zadanie	2018	2019	2020	2021	2022
Wydawanie praw jazdy	4547	4651	4197	3593	4403
Zezwolenia na kierowanie pojazdami uprzywilejowanymi	36	44	43	52	50
Cofnięcie uprawnień zatrzymanie prawa jazdy, skierowania na badania, egzaminy, kursy	1401	1512	1609	1754	950

PROJEKTY OŚWIATOWE

Projekty aplikowane przez Wydział Oświaty Starostwa Powiatowego w Wodzisławiu Śląskim a realizowane w szkołach

1. „Innowacyjne nauczanie potrzebą przyszłości”
 - 1) Zespół Szkół Ekonomicznych w Wodzisławiu Śląskim
 - 2) Zespół Szkół Technicznych w Wodzisławiu Śląskim
 - 3) Powiatowe Centrum Kształcenia Zawodowego i Ustawicznego w Wodzisławiu Śląskim
 - 4) Branżowa Szkoła I stopnia w Radlinie
 - 5) Zespół Szkół Ponadpodstawowych w Pszowie
2. „Aktywna tablica – edycja 2021”
 - 1) Zespół Szkół Ponadpodstawowych w Rydułtowach
 - 2) Zespół Szkół Ponadpodstawowych w Pszowie
 - 3) Branżowa Szkoła I stopnia w Radlinie
 - 4) Zespół Placówek Szkolno – Wychowawczo - Rewalidacyjnych w Wodzisławiu Śląskim
3. „Aktywna tablica – edycja 2022”

Zespół Szkół Ponadpodstawowych w Wodzisławiu Śląskim
4. „Adaptacja kadry pedagogicznej do wymagań edukacji zdalnej”

Powiatowy Ośrodek Doskonalenia Nauczycieli w Wodzisławiu Śląskim

5. „Posiłek w szkole i w domu” na lata 2019-2023”
Zespół Placówek Szkolno – Wychowawczo - Rewalidacyjnych w Wodzisławiu Śląskim
6. „Rehabilitacja 25 plus”
Zespół Placówek Szkolno – Wychowawczo - Rewalidacyjnych w Wodzisławiu Śląskim
7. „Narodowy Program Rozwoju Czytelnictwa 2.0 na lata 2021-2025” - edycja 2021
 - 1) Zespół Szkół Ekonomicznych w Wodzisławiu Śląskim
 - 2) Zespół Szkół Technicznych w Wodzisławiu Śląskim
 - 3) Branżowa Szkoła I stopnia w Radlinie
8. „Narodowy Program Rozwoju Czytelnictwa 2.0 na lata 2021-2025” - edycja 2022
 - 1) Zespół Szkół Ponadpodstawowych w Wodzisławiu Śląskim
 - 2) Zespół Szkół Ekonomicznych w Wodzisławiu Śląskim
 - 3) Powiatowe Centrum Kształcenia Zawodowego i Ustawicznego w Wodzisławiu Śląskim
 - 4) Zespół Szkół Ponadpodstawowych w Pszowie
 - 5) Zespół Placówek Szkolno – Wychowawczo - Rewalidacyjnych w Wodzisławiu Śląskim
9. „Laboratoria Przyszłości” edycja 2021/2022
Zespół Placówek Szkolno – Wychowawczo - Rewalidacyjnych w Wodzisławiu Śląskim
10. „Poznaj Polskę” edycja 2021
 - 1) Zespół Placówek Szkolno – Wychowawczo – Rewalidacyjnych w Wodzisławiu Śląskim
 - 2) Zespół Szkół Ponadpodstawowych w Pszowie
11. „Poznaj Polskę” edycja 2022
 - 1) Zespół Szkół Ekonomicznych w Wodzisławiu Śląskim
 - 2) Zespół Szkół Ponadpodstawowych w Pszowie
 - 3) Zespół Szkół Ponadpodstawowych w Rydułtowach
 - 4) Liceum Ogólnokształcące im. Noblistów Polskich w Rydułtowach

PROGRAMY I PLANY

Plany realizowane przez Wydział Obywatelski, Ochrony Informacji Niejawnych i Zarządzania Kryzysowego

W obszarze szeroko rozumianego bezpieczeństwa realizacja zadań odbywa się w oparciu o zatwierdzone plany działania. Są to:

- 1) Plan operacyjny ochrony przed powodzią wprowadzony do użytku Zarządzeniem Nr 71/2019 Starosty Wodzisławskiego z dnia 29 sierpnia 2019 r. ma celu zapewnienie skoordynowanego, efektywnego i sprawnego zarządzania w sytuacji wystąpienia zagrożenia powodziowego,
- 2) Plan akcji kurierskiej. W roku 2021 dokonano gruntownej aktualizacji dokumentacji Akcji Kurierskiej, w tym opracowano nową mapę akcji kurierskiej. Nowy Plan AK został uzgodniony z WKU Rybnik, KPP Wodzisław Śląski oraz zatwierdzony przez Starostę. Plan obejmuje system doręczania dokumentów powołania (kart powołania żołnierzom rezerwy do odbycia ćwiczeń wojskowych przeprowadzanych w trybie natychmiastowego stawiennictwa oraz do czynnej służby wojskowej w razie ogłoszenia mobilizacji i w czasie wojny oraz wezwań do wykonania świadczeń na rzecz obrony),

- 3) Plan przygotowań podmiotów leczniczych na potrzeby obronne państwa, opracowany w 2018 r.,
- 4) Plan operacyjny funkcjonowania Powiatu Wodzisławskiego w warunkach zewnętrznego zagrożenia bezpieczeństwa państwa i w czasie wojny, opracowany i zatwierdzony w 2021 r. Zadania operacyjne są przewidziane do realizacji przez komórki organizacyjne Starostwa Powiatowego, powiatowe jednostki organizacyjne, służby, inspekcje i straże w zakresie wynikającym z przydzielonych im zadań,
- 5) Plan Zarządzania Kryzysowego Powiatu Wodzisławskiego, zatwierdzony 28 maja 2019 r. przez Wojewodę Śląskiego; jest to podstawowy dokument określający zasady działania administracji samorządowej oraz pozostałych uczestników procesu zarządzania i reagowania kryzysowego na terenie powiatu wodzisławskiego. Podlega aktualizacji w cyklu dwuletnim. Plan realizują wszystkie komórki organizacyjne Starostwa Powiatowego oraz jednostki organizacyjne powiatu wodzisławskiego. Plan główny zawiera charakterystykę zagrożeń oraz ocenę ryzyka ich wystąpienia, mapę ryzyka (w formie tabeli) przedstawiającą potencjalnie negatywne skutki oddziaływania zagrożeń na ludzi, środowisko, mienie i infrastrukturę, zadania i obowiązki uczestników zarządzania kryzysowego oraz zestawienie sił i środków planowanych do wykorzystania w sytuacjach kryzysowych. Zespół przedsięwzięć na wypadek sytuacji kryzysowych to dział Planu obejmujący tryb uruchamiania oraz współdziałanie sił i środków uczestniczących w realizacji planowanych przedsięwzięć na wypadek sytuacji kryzysowych, jak również procedury zarządzania kryzysowego, w tym procedury reagowania kryzysowego, określające sposób postępowania w sytuacjach kryzysowych. Załączniki funkcjonalne planu głównego to zbiór dokumentów opisujących organizację łączności, organizację systemu monitorowania zagrożeń (w tym zadania w zakresie monitorowania zagrożeń), ostrzegania i alarmowania, zasady informowania ludności o zagrożeniach i sposobach postępowania na wypadek ich wystąpienia, organizację ratownictwa, opieki medycznej, pomocy społecznej oraz psychologicznej,
- 6) Plan ochrony informacji niejawnych w Starostwie Powiatowym w Wodzisławiu Śląskim, wprowadzony do użytku Zarządzeniem nr 65/2022 Starosty Wodzisławskiego z dnia 27 czerwca 2022 r., który obejmuje zasady i sposoby ochrony informacji niejawnych oznaczonych klauzulą poufne i zastrzeżone,
- 7) Instrukcja dotycząca sposobu i trybu przetwarzania informacji niejawnych o klauzuli zastrzeżone oraz zakresu i warunków stosowania środków bezpieczeństwa fizycznego w celu ich ochrony w Starostwie Powiatowym w Wodzisławiu Śląskim, wprowadzona do użytku Zarządzeniem nr 66/2022 Starosty Wodzisławskiego z dnia 29 czerwca 2022 r.

Program realizowany przez Wydział Ochrony Środowiska

Program Ochrony Środowiska dla Powiatu Wodzisławskiego na lata 2021-2024 z perspektywą do roku 2030. Uchwała nr XXV/257/2020 Rady Powiatu Wodzisławskiego z dnia 21 grudnia 2020 r.

Opracowanie Programu Ochrony Środowiska wynika z art. 17 ust. 1 ustawy Prawo ochrony środowiska z dnia 27 kwietnia 2001 r. (tekst jednolity Dz. U. z 2022 r., poz. 2556 ze zm.).

Głównym celem „Programu Ochrony Środowiska dla Powiatu Wodzisławskiego na lata 2021-2024 z perspektywą do roku 2030” jest zrównoważony rozwój powiatu wodzisławskiego ze szczególnym uwzględnieniem ochrony środowiska, racjonalnego korzystania z zasobów przyrodniczych oraz poprawy warunków życia mieszkańców. Na podstawie zdefiniowanych zagrożeń i problemów dla poszczególnych obszarów interwencji oraz oceny stanu środowiska, utworzono cele, kierunki interwencji oraz zadania.

W realizacji zadań programu uczestniczą m.in.: Starosta Wodzisławski, Powiat Wodzisławski, Gminy i Miasta Powiatu Wodzisławskiego, Urząd Marszałkowski, Urząd Wojewódzki, Wojewódzki Inspektor Ochrony Środowiska, Regionalny Dyrektor Ochrony Środowiska, Nadleśnictwo Rybnik, Straż Pożarna, Spółki Wodne, organizacje i stowarzyszenia ekologiczne, szkoły powiatu wodzisławskiego, podmioty gospodarcze.

Programy rynku pracy

W roku 2022 Powiatowy Urząd Pracy w Wodzisławiu Śląskim realizował zadania oraz instrumenty przewidziane ustawą o promocji zatrudnienia.

Najpopularniejszymi formami wsparcia były staże, prace interwencyjne oraz środki na podjęcie działalności gospodarczej.

Na realizację aktywnych programów rynku pracy w roku 2022 urząd pozyskał środki na łączną kwotę 13 207,1 tys. zł, tj.:

- 1) środki Europejskiego Funduszu Społecznego w wysokości 5 621,6 tys. zł,
- 2) środki krajowe Funduszu Pracy w wysokości 6 698,6 tys. zł,
- 3) środki Krajowego Funduszu Szkoleniowego w wysokości 721,9 tys. zł,
- 4) środki PFRON w wysokości 165,0 tys. zł

W ramach tych środków działaniami wspierającymi zatrudnienie objętych zostało 1031 osób bezrobotnych.

Tabela 50 Formy wsparcia osób bezrobotnych.

Nazwa programu	Liczba osób objętych programem w 2021 r.	Liczba osób objętych programem w 2022 r.
Prace interwencyjne	213	200
Stażę	329	418
Szkolenia, bony szkoleniowe, studia podyplomowe	22	47
Przyznanie środków na podjęcie działalności gospodarczej	127	125
Refundacja pracodawcy kosztów wyposażenia i doposażenia stanowiska pracy	42	66
Bon na zasiedlenie	12	11
Bon zatrudnieniowy	21	24
Roboty publiczne	10	70

W ramach refundacji kosztów wyposażenia stanowiska pracy pracodawcy utworzyli 66 nowych stanowisk pracy, m.in. pomoc stolarza (5), pracownika budowlanego (5), krawcowej (8), kucharza (8), magazyniera (3).

W roku ubiegłym 125 osób otrzymało środki na założenie własnej firmy. Najczęściej wybierane rodzaje działalności to:

- 1) usługi remontowo-budowlane (19 osób),
- 2) usługi kosmetyczne (9 osób),
- 3) sprzedaż obuwia i odzieży (9 osób),
- 4) usługi florystyczne (8 osób),
- 5) projektowanie (7 osób),
- 6) wykonywanie instalacji wod.-kan. i co. (4 osoby),
- 7) usługi fotograficzne (4 osoby).

Szkolenia bezrobotnych i poszukujących pracy

Szkolenia dla osób bezrobotnych i poszukujących pracy są formą aktywizacji zawodowej finansowaną przez urząd. Po ukończeniu szkolenia uczestnik otrzymuje zaświadczenie lub inny dokument potwierdzający nabycie kwalifikacji zawodowych wystawiony przez instytucję szkoleniową.

W roku 2022 osoby bezrobotne i poszukujące pracy zdobywały kwalifikacje zawodowe w następujących obszarach:

- 1) obsługa wózków jezdniowych podnośnikowych z mechanicznym napędem podnoszenia (z egzaminem UDT),
- 2) kurs prawa jazdy CE wraz z kwalifikacją wstępną przyspieszoną,
- 3) kurs stylizacji paznokci wraz z modułem języka polskiego,
- 4) spawanie elektryczne i gazowe, zakresie spawania metodą MIG,MAG, TIG,
- 5) CNC1: obsługa i programowanie obrabiarek sterowanych numerycznie - operator/ programista CNC,
- 6) kurs dla kandydatów na instruktorów nauki jazdy kat. B,
- 7) kurs w zawodzie kucharz,
- 8) kurs z dyplomem „Terapeuta SPA i WEELNESS o specjalności masaż orientalne i ajurwedyjskie”,
- 9) specjalista iniekcji,
- 10) szkolenie groomerskie,
- 11) szkolenie uzupełniające; nowe trendy i artystyczne wizje barberingu,
- 12) tester oprogramowania,
- 13) towaroznawstwo zielarskie,

Ogółem w 2022 roku zorganizowano 47 szkoleń.

Powiatowy Urząd Pracy w roku 2022 udzielił również wsparcia w postaci dofinansowania kosztów studiów podyplomowych dla 9 osób.

Studia podyplomowe realizowane w 2022 r. to:

- 1) Creative Coding,
- 2) Psychotraumatologia,
- 3) Przygotowanie Pedagogiczne dla nauczycieli w szkołach podstawowych i ponadpodstawowych,
- 4) Social Media& Content Marketing,
- 5) Master of Business Administration – MBA,
- 6) MBA Zarządzanie w Ochronie Zdrowia,
- 7) Ochrona Danych Osobowych w Administracji i Biznesie- Inspektor Danych Osobowych.

Krajowy Fundusz Szkoleniowy

Krajowy Fundusz Szkoleniowy powstał w oparciu o środki Funduszu Pracy. Środki te są przeznaczone na dofinansowanie kosztów kształcenia dla pracownika i pracodawcy. Realizowane przez urząd pracy działania w ramach KFS są możliwością i szansą zwiększenia inwestycji w potencjał kadrowy pracowników i pracodawców, co przekłada się na poprawę zarówno pozycji firmy na rynku jak i samego pracownika.

W roku 2022 Powiatowy Urząd Pracy w Wodzisławiu Śląskim pozyskał środki Krajowego Funduszu Szkoleniowego na finansowanie działań na rzecz kształcenia ustawicznego pracowników i pracodawców w wysokości 721,9 tys. zł. Dzięki tym środkom 287 osób nabyło nowe kwalifikacje zawodowe. W grupie tej 10% stanowili pracodawcy, a 90% - pracownicy.

Wykres 10 Kwota wydatkowana na kształcenie ustawiczne w latach 2014-2022 (w tys. zł).

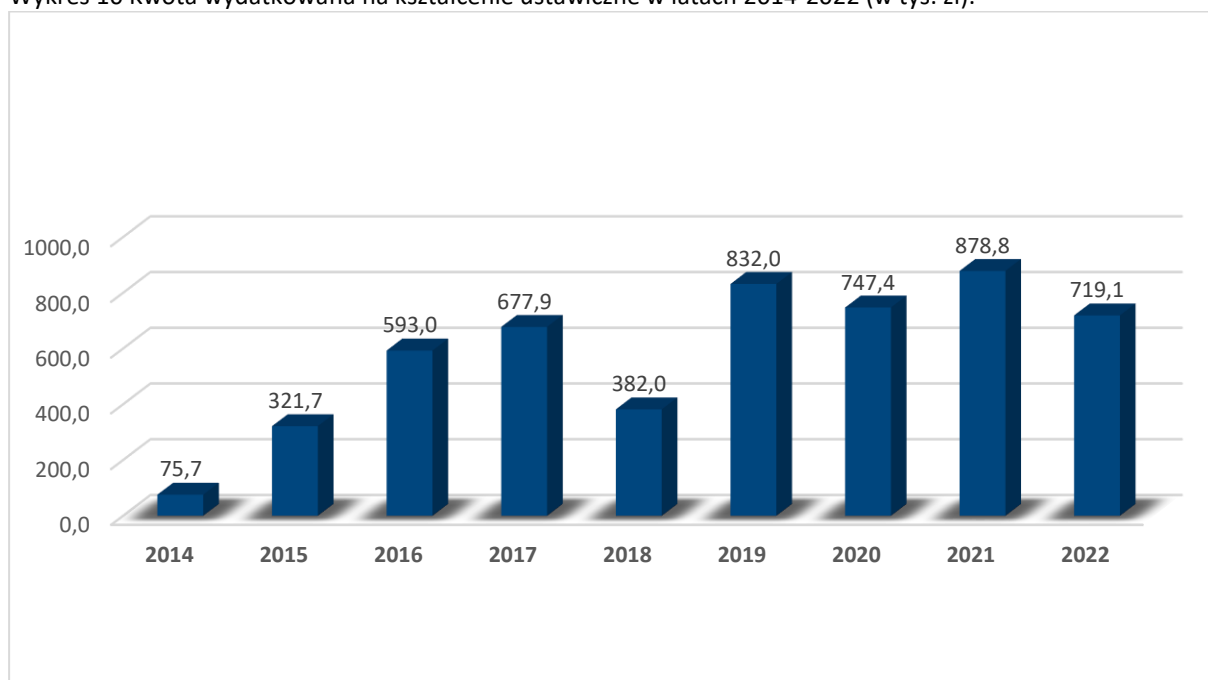

Działania w ramach KFS mogą być finansowane w wysokości 80% ich kosztów (w przypadku mikroprzedsiębiorstw w wysokości 100%), nie więcej jednak niż 300% przeciętnego wynagrodzenia w danym roku na jednego uczestnika.

Tabela 51 Formy kształcenia ustawicznego dofinansowane w 2022 roku.

Formy kształcenia ustawicznego dofinansowane w 2022 r.	
forma wsparcia	liczba usług
szkolenia	375
studia podyplomowe	2
egzaminy	-
badania	-
ogółem	377

Ze środków KFZ sfinansowano szkolenia w obszarach:

- 1) usługi fryzjerskie, kosmetyczne,
- 2) informatyka i wykorzystanie komputerów,
- 3) rozwój osobowościowy i kariery zawodowej,

- 4) rachunkowość, księgowość, bankowość, ubezpieczenia, analiza inwestycyjna,
 - 5) sprzedaż, marketing, public relations, handel nieruchomościami,
 - 6) usługi transportowe (w tym kursy prawa jazdy),
 - 7) usługi gastronomiczne,
 - 8) prace sekretarskie i biurowe,
 - 9) opieka zdrowotna w tym kursy fizjoterapii,
 - 10) zarządzanie i administrowanie,
 - 11) metody spawania (MMA, MIG, MAG, gazowe)
- oraz studia podyplomowe:
- 1) budownictwo,
 - 2) logopedia.

PROMOCJA

Działalność promocyjna prowadzona przez Powiat Wodzisławski wynika bezpośrednio z ustawy z dnia 5 czerwca 1998 roku o samorządzie powiatowym. Realizowane zadania wynikają także ze Strategii Rozwoju Powiatu Wodzisławskiego na lata 2015-2025. (Uchwała Nr VII/87/2015 Rady Powiatu Wodzisławskiego z dnia 28 maja 2015 roku w sprawie przyjęcia „Strategii Rozwoju Powiatu Wodzisławskiego na lata 2015-2025”).

Zadania promocyjne realizuje głównie Wydział Promocji, Kultury i Sportu poprzez promowanie potencjału społecznego, gospodarczego, kulturalnego i turystycznego gmin i miast Powiatu, inicjowanie bądź współudział w organizacji konferencji, seminariów, szkoleń, spotkań, wystaw i innych form prezentacji ich historii, kultury i dorobku materialnego. Wydział bierze udział w opracowaniu i rozpowszechnianiu materiałów informacyjnych wszechstronnie ukazujących dorobek Powiatu i jego walory za pośrednictwem różnorodnych publikacji i wydawnictw oraz środków masowego przekazu, portali społecznościowych, jak również realizuje zakupy i dystrybucję materiałów promocyjnych z logo Powiatu Wodzisławskiego.

Działania promocyjne w roku 2022:

- 1) wystawa Drobno Inwentarza, Mistrzostwa Lotów Krajowych i Zagranicznych Gołębi Rocznych – przekazanie statuetek, materiałów promocyjnych,
- 2) wydanie płyty CD z okazji 25-lecia Gminnej Orkiestry Dętej w Godowie - umowa promocyjna,
- 3) „Turniej Wiedzy Pożarniczej” - przekazanie materiałów promocyjnych,
- 4) Klub Motocyklowy Hanyś Pszów – przekazanie materiałów promocyjnych,
- 5) „Dni Otwarte Porodówki”, „Szkoła Rodzenia Bocianie Gniazdo” – kampania promująca Szpital, porodówkę PPZOZ, szkołę rodzenia, opracowanie materiałów graficznych, promujących wydarzenie, plakatów, ulotek, banerów na stronę internetową, przekazanie materiałów promocyjnych,
- 6) PCPR – opracowanie plakatów promujących wydarzenia, działania organizowane przez „Oazę Aktywności” w Wodzisławiu Śląskim,
- 7) PPZOZ Biała Niedziela - opracowanie graficzne materiałów informacyjnych na stronę www i portale społecznościowe,
- 8) Powiatowy Specjalistyczny Ośrodek Wsparcia dla Ofiar Przemocy w Rodzinie – grafiki promujące kampanię „Jak stać się lepszym rodzicem”,
- 9) „Bezpłatne Porady Prawne” – opracowanie graficzne materiałów promujących oraz informujących o bezpłatnych poradach prawnych (banery, plakaty, kalendarzyki listkowe),

- 10) konkurs fotograficzny – koncepcja i opracowanie graficzne materiałów, promocja w mediach społecznościowych.

Ponadto przekazano materiały promocyjne, zakupiono puchary na imprezy objęte patronatem honorowym Starosty, m.in. XII edycję Śląskiego Maratonu Rowerowego – Mszana 24H, „Radlinioki w biegu”.

R

RADA POWIATU



Zgodnie z Ustawą o samorządzie powiatowym Rada Powiatu jest organem stanowiącym i kontrolnym powiatu. Jej członkowie (radni) wybierani są w wyborach bezpośrednich. Kadencja rady powiatu trwa 5 lat, licząc od dnia wyboru. Do głównych zadań rady powiatu należą:

- 1) stanowienie aktów prawa miejscowego, w tym statutu powiatu,
- 2) wybór i odwołanie zarządu,
- 3) powołanie i odwołanie na wniosek starosty skarbnika powiatu,
- 4) uchwalenie budżetu powiatu,
- 5) stanowienie o kierunkach działania zarządu powiatu oraz rozpatrywanie sprawozdań z działalności zarządu, w tym działalności finansowej,
- 6) rozpatrywanie sprawozdania z wykonania budżetu oraz podejmowanie uchwały o udzieleniu bądź nieudzieleniu absolutorium dla zarządu z tego tytułu,
- 7) rozpatrywanie raportu o stanie powiatu oraz podejmowanie uchwały w sprawie udzielenia lub nieudzielenia wotum zaufania dla zarządu z tego tytułu.

Skład Rady Powiatu Wodzisławskiego VI kadencji w 2022 roku przedstawiał się następująco:

- 1) Andreczko Mirosław,
- 2) Ballarin Janusz,
- 3) Bizoń Leszek,
- 4) Glenc Renata,
- 5) Górecka Jolanta,
- 6) Hawel Marek,
- 7) Kiełkowska Gabriela,

- 8) Krzyżak Adam,
- 9) Kuczera Krystyna,
- 10) Maćkowska Danuta,
- 11) Marcol Roman,
- 12) Newy Kornelia,
- 13) Nowak Mirosław Krzysztof,
- 14) Poędnik Barbara,
- 15) Rduch–Kaszuba Joanna,
- 16) Rybarz Marek,
- 17) Serwotka Ireneusz,
- 18) Skatuła Tadeusz,
- 19) Sobala Piotr,
- 20) Somerlik Czesława,
- 21) Sosnecki Józef,
- 22) Szurek Sławomir,
- 23) Szymiczek Alojzy
- 24) Tomiczek Izabela,
- 25) Wala Robert,
- 26) Zalewski Ryszard,
- 27) Zemło Jan.

Rada Powiatu Wodzisławskiego składa się z siedmiu komisji stałych, które pracowały zgodnie z przyjętymi planami pracy.

RANKING ZWIĄZKU POWIATÓW POLSKICH



W 2022 roku Powiat Wodzisławski znalazł się w czołówce najlepszych samorządów w Polsce w rankingu Związku Powiatów Polskich. W kategorii „powiaty powyżej 120 tys. mieszkańców” sklasyfikowany został na szóstym miejscu. Ranking ten oparto na zasadzie bezpłatnego i dobrowolnego uczestnictwa wszystkich samorządów szczebla powiatowego. Jest on jedynym w Polsce tego rodzaju przedsięwzięciem, zarządzanym na bieżąco przez ekspertów w trybie on-line. Ranking trwa przez cały rok, a po jego zamknięciu ogłaszane są wyniki. Ranking ten uchodzi za najbardziej obiektywne i prestiżowe zestawienie tego rodzaju w kraju.

Kryteria oceny:

- 1) działania proinwestycyjne i prorozwojowe,
- 2) rozwiązania poprawiające jakość obsługi mieszkańca oraz funkcjonowania jednostki samorządu terytorialnego,
- 3) rozwój społeczeństwa informacyjnego,
- 4) rozwój społeczeństwa obywatelskiego,
- 5) promocja rozwiązań z zakresu ochrony zdrowia i pomocy społecznej,
- 6) promocja rozwiązań z zakresu edukacji, kultury i sportu,
- 7) wspieranie działań na rzecz społecznej gospodarki rynkowej,
- 8) promocja rozwiązań ekoenergetycznych i proekologicznych,
- 9) współpraca krajowa i międzynarodowa,
- 10) działania promocyjne.

Poprzednie edycje:

- 1) 2021 rok – miejsce 4
- 2) 2020 rok – miejsce 4
- 3) 2019 rok – miejsce 4
- 4) 2018 rok – miejsce 5
- 5) 2017 rok – miejsce 3 (4)
- 6) 2016 rok – miejsce 5
- 7) 2015 rok – miejsce 5
- 8) 2014 rok – miejsce 11
- 9) 2013 rok – miejsce 16
- 10) 2012 rok – miejsce 16

REHABILITACJA ZAWODOWA I SPOŁECZNA

Zakład Aktywności Zawodowej Zakład Usług Pralniczych w Wodzisławiu Śląskim jest instytucją zatrudniającą osoby z niepełnosprawnością w stopniu umiarkowanym i znacznym, przygotowującą do życia w otwartym środowisku oraz pomagającą w realizacji pełnego, niezależnego, samodzielnego i aktywnego życia na miarę możliwości jednostki.

W zakładzie pracują 33 osoby niepełnosprawne (na dzień 31.12.2022 r. – 18 ze znacznym stopniem niepełnosprawności oraz 15 ze stopniem umiarkowanym), co stanowi 72% ogółu pracowników. Osoby z niepełnosprawnością zatrudnione są na stanowiskach: prac, prasowacz, sprzątac, maglarz, pomoc administracyjna. Do zakresu obowiązków wykonywanych przez osoby niepełnosprawne zatrudnionych w ZAZ wchodzi w szczególności: maglowanie, prasowanie, pranie, sortowanie, składanie i foliowanie prania, liczenie asortymentu, obsługa pralek i suszarek, obsługa klienta i wiele innych czynności.

Zatrudnienie w zakładzie jest dla wielu z nich jedyną szansą na podjęcie pracy, rehabilitację zawodową, a przede wszystkim próbę usamodzielnienia się.

Oferta pralni jest skierowana głównie do klientów instytucjonalnych, takich jak: pensjonaty, hotele, kluby sportowe, oddziały szpitalne, prywatne gabinety lekarskie, niepubliczne zakłady opieki zdrowotnej, restauracje, firmy cateringowe, zakłady opiekuńczo-lecznicze, domy pomocy społecznej oraz klientów indywidualnych. Swoim zasięgiem obejmuje

województwo śląskie: Wodzisław Śląski, Rybnik, Jastrzębie Zdrój, Racibórz, Chałupki, Orzesze, Zebrzydowice, Kończyce, Katowice i Sosnowiec.

Pralnia świadczy swoje usługi w znacznym stopniu dla hoteli oraz restauracji. W związku z sytuacją epidemiologiczną od 2020 roku grono naszych klientów uległo ograniczeniu, jednak podjęte działania przez zakład sprawiły, że od września 2022 roku nasze możliwości przerobowe są znów wykorzystane w 100%.

Pralnia pomimo COVID-u nawet na jeden dzień nie zaprzestała swojej działalności i wywiązała się ze wszystkich zleconych usług oraz zawartych umów.

Sytuacja epidemiologiczna zweryfikowała nasze plany dotyczące działalności zakładu w zakresie rehabilitacji zawodowej, ale przede wszystkim w zakresie rehabilitacji społecznej. Pomimo tego, że pracownicy z niepełnosprawnością są w grupie osób zwiększonego ryzyka, pralnia musiała realizować umowy zawarte z kontrahentami i w pełni funkcjonować.

W okresie pandemii pracownicy zakładu byli podzieleni na grupy, tak aby w miarę możliwości ograniczyć kontakt z pozostałymi pracownikami oraz ryzyko zakażenia. Musieliśmy podjąć odpowiednie kroki, aby z jednej strony zadbać o bezpieczeństwo pracowników i ich rehabilitację, natomiast z drugiej zapewnić świadczenia usług naszym klientom. W 2022 roku sytuacja w kraju sprawiła, że mogliśmy znów w pełni zaoferować naszym pracownikom rehabilitację społeczną. Wrócili zajęcia z jujitsu, nauka tańca, treningi na siłowni czy wyjazdy i imprezy integracyjne.

REJESTRACJA POJAZDÓW



Starosta Wodzisławski w 2022 roku rozpatrzył 15276 wniosków o rejestrację, 3761 wniosków o wyrejestrowanie, wymienił 4006 dowodów rejestracyjnych oraz przyjął 15036 zawiadomień o zbyciu lub nabyciu pojazdu. Prowadził również 1471 postępowań w sprawie za naruszenie obowiązku rejestracji pojazdu lub obowiązku zawiadomienia starosty o nabyciu lub zbyciu pojazdu.

REMONTY DROGOWE

Bieżące utrzymanie nawierzchni dróg powiatowych realizowane jest systemem zleconym oraz przez Służbę Drogową Powiatowego Zarządu Dróg.

Zakres robót wykonywanych systemem zleconym obejmuje:

- 1) naprawy nawierzchni przy użyciu remontera drogowego,

- 2) remonty cząstkowe nawierzchni bitumicznych, w ramach których m.in. używany jest beton asfaltowy na gorąco, wykonuje się likwidację kolein poprzez frezowanie nawierzchni oraz regulowane są wpusty i włazy do studni rewizyjnych.

Roboty wykonywane przez Służbę Drogową Powiatowego Zarządu Dróg w Wodzisławiu Śląskim obejmują:

- 1) ręczne naprawy nawierzchni o konstrukcjach bitumicznych, do czego używana jest przede wszystkim masa mineralno-asfaltowa do stosowania na zimno,
- 2) utrzymywanie i naprawianie dróg powiatowych posiadających nawierzchnię tłuczniową lub gruntową ulepszoną za pomocą destruktu asfaltowego pochodzącego z remontów i inwestycji drogowych,
- 3) prace brukarskie, wśród których wymienić należy remonty nawierzchni chodników oraz wymianę, przełożenie lub zabudowę krawężników.

Szczegółowe informacje dotyczące remontów drogowych znajdują się pod adresem:

[sprawozdanie z działalności PZD za rok 2022](#)

S

SPORT

Działalność sportowa prowadzona przez Powiat Wodzisławski wynika bezpośrednio z ustawy z dnia 5 czerwca 1998 roku o samorządzie powiatowym. W zakresie sportu działania prowadzone są głównie w oparciu o ustawę z dnia 25 czerwca 2010 roku o sporcie. Realizowane zadania wynikają także ze Strategii Rozwoju Powiatu Wodzisławskiego na lata 2015-2025. (Uchwała nr VII/87/2015 Rady Powiatu Wodzisławskiego z dnia 28 maja 2015 roku w sprawie przyjęcia „Strategii Rozwoju Powiatu Wodzisławskiego na lata 2015-2025”, cel operacyjny: Rozwój kulturalny i organizacja czasu wolnego, ochrona dziedzictwa kulturowego). Działania w tym zakresie realizuje Wydział Promocji, Kultury i Sportu Starostwa Powiatowego w Wodzisławiu Śląskim wypełniając zadania wynikające bezpośrednio z cytowanych ustaw, w tym realizuje coroczne procedury konkursowe wyłaniania i przyznawania Nagród i Wyróżnień Powiatu Wodzisławskiego w Dziedzinie Sportu. W 2022 r. przyznano 46 Nagród w Dziedzinie Sportu, z czego 43 za osiągnięte wyniki sportowe oraz 3 nagrody dla trenerów prowadzących szkolenie zawodników, a także 1 Wyróżnienie Powiatu Wodzisławskiego za osiągnięty wynik sportowy. Łączna wartość Nagród Powiatu Wodzisławskiego w Dziedzinie Sportu wyniosła 65 900 zł. Wydział organizuje imprezy sportowe i turystyczne o zasięgu powiatowym, ponad powiatowym i regionalnym. Ponadto wydział współpracuje z samorządami, instytucjami i organizacjami NGO, bierze udział w inicjatywach zewnętrznych, tworzy sprzyjające warunki rozwoju inicjatyw sportowych i turystycznych. Wydział angażuje się w zewnętrzne wydarzenia promocyjne, w tym głównie w zakresie kultury, sportu i turystyki, wspierając je pakietami promocyjnymi powiatu, okolicznościowymi statuetkami, pucharami, ale też pomocą w opracowaniu koncepcji i realizacji imprezy.

Działalność w zakresie organizacji imprez sportowych w 2022 r.:

Powiatowa Olimpiada Osób Niepełnosprawnych



Olimpiada to impreza sportowo – rekreacyjna dla osób niepełnosprawnych, jedyna tego typu na Górnym Śląsku. Do udziału w niej zostali zaproszeni ośrodki zajmujące się terapią i opieką nad niepełnosprawnościami. Celem imprezy jest integracja środowiska osób z różnymi niepełnosprawnościami, a także umożliwienie im udziału w zawodach sportowych, gdzie od wyniku sportowego ważniejszy jest sam udział w imprezie, a także takie wartości, jak przyjaźń, solidarność i fair play.

W 2022 r. olimpiada zgromadziła 25 ośrodków, prawie 300 uczestników, 100 opiekunów, 120 wolontariuszy, ponad 150 kibiców powiatowych szkół.

Wydział Promocji, Kultury i Sportu na organizację XVIII Powiatowej Olimpiady Osób Niepełnosprawnych w Wodzisławiu Śląskim pozyskał środki finansowe z Fundacji LOTTO im. Haliny Konopackiej. Wysokość wsparcia po rozliczeniu to 13 721,00 zł.

Powiatowe Zawody „Najtwardsi Strażacy Powiatu Wodzisławskiego”



30 września 2022 r. Starostwo Powiatowe wraz z KP PSP zorganizowało zawody sprawnościowe Ochotniczych Straży Pożarnej i Państwowej Straży Pożarnej – „Najtwardsi Strażacy Powiatu Wodzisławskiego”. Strażacy mieli do pokonania wymagający tor przeszkód. W zawodach wzięło udział łącznie 18 drużyn, w tym 2 kobiece. Zawody zostały rozegrane w jednej konkurencji – biegu drużynowym.



24 września 2022 r. na stadionie MOSIR Centrum w Wodzisławiu Śląskim rywalizowali zwycięzcy poprzednich zawodów powiatowych oraz najlepsze drużyny wyłonione w eliminacjach gminnych. Zawody były rozgrywane w dwóch konkurencjach: bieg sztafetowy oraz rozwińcie bojowe, były też podzielone na dwie części – w pierwszej rywalizowały młodzieżowe drużyny pożarnicze (dziewczęta i chłopcy), w drugiej seniorzy (kobiety i mężczyźni). W sumie na stadionie w Wodzisławiu Śląskim rywalizowało 15 drużyn (8 drużyn w grupie seniorów oraz 7 w grupie Młodzieżowych Drużyn Pożarniczych).

Indywidualne Mistrzostwa Powiatu Wodzisławskiego w szachach



10 grudnia 2022 r. odbyły się już po raz dziesiąty Indywidualne Mistrzostwa Powiatu Wodzisławskiego w szachach. W zawodach wzięły udział 54 osoby. Zawodnicy rywalizowali w czterech kategoriach wiekowych. Zawody rozegrano systemem szwajcarskim na dystansie 9 rund.

Powiat wspierał również wydarzenia sportowe i włączał się aktywnie w promowanie i współorganizację imprez. Należał do nich m.in. dwunasty Śląski Maraton Rowerowy ze startem i metą w Mszanie, który odbył się 18-19 czerwca 2022 roku. Uczestnicy zmierzli się z dystansami od 50 km do nawet 600 km. Na pokonanie najdłuższej trasy rowerzyści mieli określony czas, maksymalnie 24 godziny. Kolejny przykład to „Bieg dookoła Radlina”, który odbył się po raz szósty 12 czerwca 2022 roku. To wydarzenie promujące wszelkie aktywności ruchowe: spacer, bieg, jazdę na rowerze połączoną z odkrywaniem miasta. Bieg został

zorganizowany przez amatorską grupę biegową „Radlinioki w biegu”. Powiat Wodzisławski przekazał materiały promocyjne.

STAROSTA

Od reformy administracyjnej 1999 roku starosta jest wybierany przez radę powiatu. Starosta organizuje pracę zarządu, jest kierownikiem starostwa powiatowego oraz kieruje bieżącymi sprawami powiatu i reprezentuje go na zewnątrz. Ponadto jest zwierzchnikiem:

- 1) pracowników starostwa powiatowego, w tym sekretarza i skarbnika powiatu,
- 2) kierowników jednostek organizacyjnych powiatu,
- 3) kierowników powiatowych służb, inspekcji i straży.

Uchwałą Nr I/9/2018 Rady Powiatu Wodzisławskiego z dnia 21 listopada 2018 roku na Starostę Wodzisławskiego w kadencji 2018–2023 wybrany został Leszek Bizoń.



Ponadto Starosta Wodzisławski jest uprawniony do wydawania zarządzeń, których w 2022 roku wydał łącznie 135. Wykaz zarządzeń Starosty dostępny pod adresem:

[zarządzenia starosty wodzisławskiego.](#)

STAROSTWO POWIATOWE

Strukturę organizacyjną Starostwa Powiatowego w Wodzisławiu Śląskim tworzą następujące komórki organizacyjne i samodzielne stanowiska:

- 1) Starosta,
- 2) Wicestarosta,
- 3) Członek Zarządu,
- 4) Członek Zarządu,
- 5) Sekretarz Powiatu,
- 6) Skarbnik Powiatu,
- 7) Wydział Obywatelski, Ochrony Informacji Niejawnych i Zarządzania Kryzysowego,
- 8) Wydział Funduszy Zewnętrznych i Zamówień Publicznych,
- 9) Wydział Finansowo–Budżetowy,
- 10) Wydział Gospodarki Nieruchomościami,
- 11) Wydział Komunikacji i Transportu,
- 12) Wydział Organizacyjno–Administracyjny,

- 13) Wydział Ochrony Środowiska,
- 14) Wydział Administracji Architektoniczno–Budowlanej,
- 15) Wydział Geodezji,
- 16) Wydział Oświaty,
- 17) Wydział Zdrowia i Polityki Społecznej,
- 18) Wydział Rady i Zarządu Powiatu,
- 19) Wydział Promocji, Kultury i Sportu,
- 20) Biuro Informatyki,
- 21) Biuro Prawne,
- 22) Biuro Kadr,
- 23) Biuro Komunikacji Społecznej i Informacji,
- 24) Powiatowy Rzecznik Konsumentów/Biuro Powiatowego Rzecznika Konsumentów,
- 25) Audytor Wewnętrzny,
- 26) Biuro Służby BHP.

Stan zatrudnienia w Starostwie Powiatowym w Wodzisławiu Śląskim na dzień 31 grudnia 2022 roku

Stan zatrudnienia: 229 osób, 220,53 etatów

W niepełnym wymiarze czasu pracy: 20 osób, 11,525 etatów

Kobiet: 194, mężczyzn: 35

Tabela 52 Stanowiska urzędnicze-stan zatrudnienia w Starostwie Powiatowym.

Stanowisko	Liczba osób
członkowie Zarządu Powiatu	4 członkowie etatowi 1 członek nietatowy
skarbnik	1 osoba
zastępca skarbnika	1 osoba
sekretarz	1 osoba
audytor wewnętrzny	1 osoba
naczelnik wydziału/kierownik biura	17 osób
Powiatowy Rzecznik Konsumentów	1 osoba
główny księgowy	1 osoba
radca prawny	4 osoby
przewodniczący PZON	1 osoba
zastępca naczelnika/kierownik referatu	24 osoby
główny specjalista	17 osób
główny specjalista baz danych	1 osoba
starszy inspektor	20 osób
inspektor	81 osób
starszy informatyk	1 osoba
specjalista ds. bhp	1 osoba
podinspektor	14 osób
sekretarz PZON	1 osoba

Tabela 53 Stanowiska pomocnicze i obsługi-stan zatrudnienia w Starostwie Powiatowym.

Stanowisko	Liczba osób
pomoc administracyjna	16 osób
prace interwencyjne/roboty publiczne	6 osób
sprzątaczką	10 osób
rzemieślnik specjalista/konserwator	3 osoby
kierowca	2 osoby

Ilość załatwianych spraw w Starostwie Powiatowym w Wodzisławiu Śląskim.

Tabela 54 Ilość korespondencji przychodzącej.

Korespondencja przychodząca	2018	2019	2020	2021	2022
Poczta elektroniczna (e-mail)	5005	5096	6891	6389	6523
Poczta elektroniczna (ePUAP)	1521	2086	4332	5323	5852
Poczta elektroniczna (PEUP)	1182	960	1532	1386	772
Poczta papierowa (tradycyjna)	35406	44130	47023	51656	50833
FAX	354	211	60	72	55
RAZEM	43468	52483	59838	64826	64035

Tabela 55 Ilość korespondencji wychodzącej.

Korespondencja wychodząca	2018	2019	2020	2021	2022
Poczta elektroniczna (e-mail)	996	1275	905	204	361
Poczta elektroniczna (ePUAP)	2979	2012	2648	2946	3856
Poczta elektroniczna (PEUP)	502	466	363	300	31
Poczta papierowa (tradycyjna)	32519	38920	46028	50759	39249
FAX	0	0	0	0	0
RAZEM	36996	42673	49944	54209	43497

STRATEGIA ROZWOJU POWIATU WODZISŁAWSKIEGO NA LATA 2015 – 2025

Aktualnie obowiązująca Strategia Rozwoju Powiatu Wodzisławskiego na lata 2015 – 2025 została przyjęta Uchwałą Nr VII/87/2015 Rady Powiatu Wodzisławskiego z dnia 28 maja 2015 r. Jest to podstawowy dokument określający wizję rozwoju, cele strategiczne oraz narzędzia realizacji średniookresowej i długofalowej polityki realizowanej na poziomie Powiatu.

Proces sporządzania strategii oparto na zasadzie partnerstwa społecznego oraz partnerstwa lokalnego. Zawarte w dokumencie cele oraz sposoby ich osiągnięcia zostały wypracowane w oparciu o wyniki warsztatów z udziałem przedstawicieli samorządów z terenu powiatu oraz środowisk społecznych i gospodarczych. Głównym efektem wdrażania strategii powinien być zrównoważony rozwój powiatu, budowanie wspólnoty interesów poszczególnych gmin i społeczności lokalnej oraz wykreowanie nowych funkcji decydujących o rozwoju gospodarczym powiatu. Wdrażanie strategii rozwoju powinno również przyczyniać się do wzmocnienia pozycji powiatu w otoczeniu, a w konsekwencji do przyciągania różnych podmiotów zewnętrznych wraz z ich zasobami i potencjałami.

Strategia Rozwoju Powiatu Wodzisławskiego jest dokumentem wyznaczającym szeroki zakres celów i kierunków działań we wszystkich wymiarach warunkujących zrównoważony

rozwój powiatu, tj. w wymiarze społeczno-kulturowym, gospodarczym, infrastrukturalnym, przestrzennym i środowiskowym. Z tego też względu w wielu przypadkach osiągnięcie zamierzonych celów i wdrożenie wybranych projektów leży poza kompetencjami ustawowymi szczebla samorządu powiatowego. Należy zatem podkreślić, iż samorząd powiatowy w procesie wdrażania pełni funkcje: realizatora, współrealizatora oraz instytucji wspierającej rozwój podmiotów lokalnych.

Zdefiniowane w strategii cele i kierunki działań oparto na diagnozie strategicznej obejmującej analizę danych statystycznych za okres 2008 - 2013 oraz analizę jakościową podejmowanych działań i procesów rozwoju dokonanych przez partnerów społeczno-gospodarczych i przedstawicieli samorządów gmin. Zestawienie wyników analiz pozwoliło ocenić bieżącą na tamten czas sytuację Powiatu Wodzisławskiego oraz jego perspektywy rozwojowe.

Misja, wizja, cele strategiczne i operacyjne

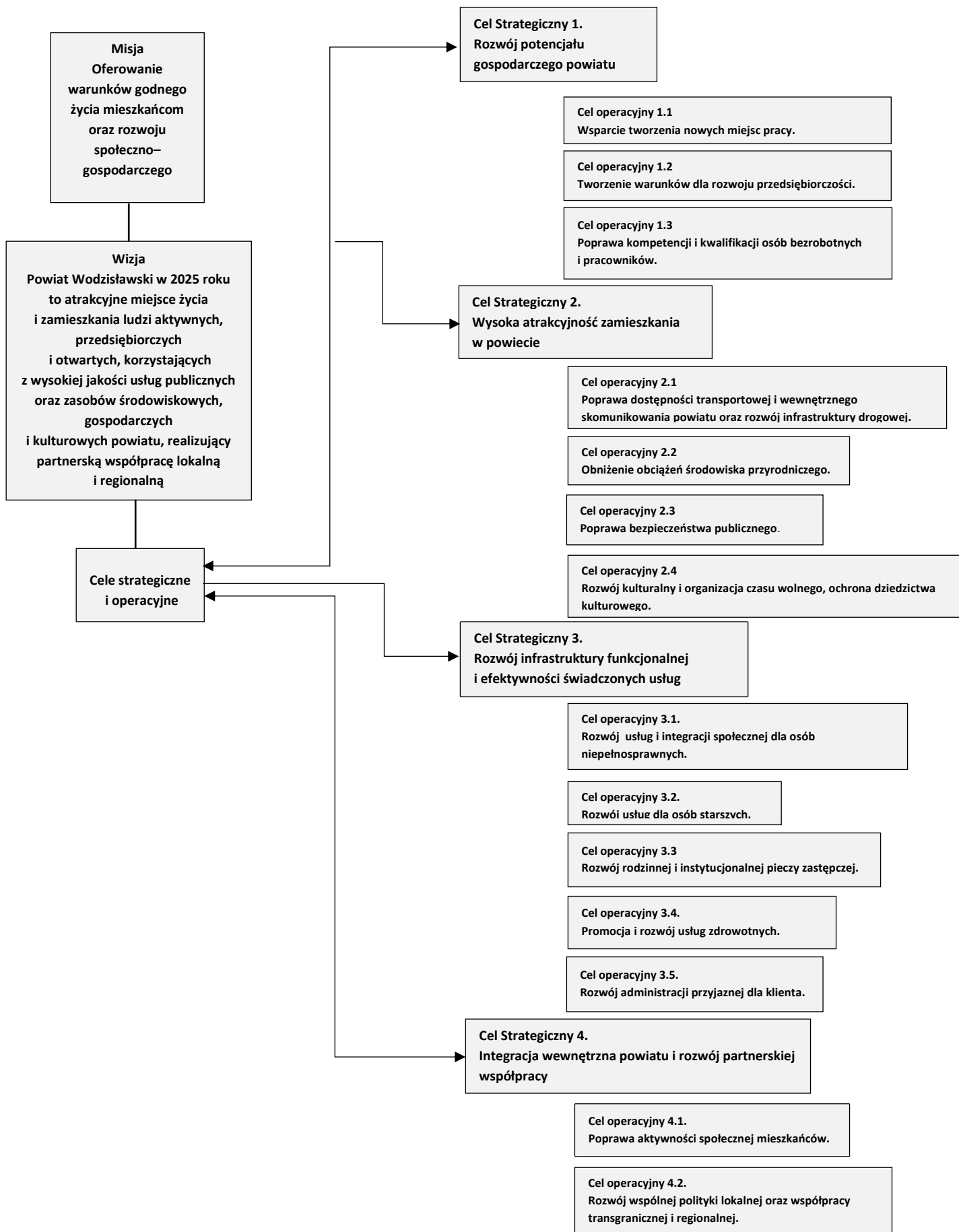

Zadania zawarte w Strategii opierają się i są ukierunkowane na poniższych założeniach:

- 1) wykorzystanie sił powiatu lub grup gmin w powiecie stanowiących potencjał ponadlokalny,
- 2) przezwycięzenie problemów lokalnych obniżających konkurencyjność obszaru powiatu wodzisławskiego,
- 3) wykreowanie nowych rozwiązań, specjalizacji i potencjałów (innowacyjność).

Realizowane projekty zostały ujęte w 3 grupy:

- 1) Grupa A - zadania realizowane i inicjowane przez Powiat lub jednostki Powiatu Wodzisławskiego,
- 2) Grupa B - zadania realizowane i inicjowane wspólnie przez Powiat lub jednostki Powiatu Wodzisławskiego i innych partnerów np. gminy,
- 3) Grupa C - zadania realizowane i inicjowane przez inne podmioty, w tym gminy z terenu powiatu, NGO, partnerów gospodarczych.

Tabela 56 Zadania z grupy A (wskazane w Strategii), za realizację których odpowiedzialny jest Powiat Wodzisławski - stan realizacji za 2022 rok:

Grupa A - zadania realizowane i inicjowane przez powiat lub jednostki powiatu wodzisławskiego	Horyzont czasowy	Stopień realizacji
1. Wdrożenie i wykorzystanie Systemu Informacji Przestrzennej Powiatu Wodzisławskiego	2015 - 2020	Zadanie zrealizowane
2. Termomodernizacja budynku przy ul. Chrobrego 110 w Wodzisławiu Śląskim	2018 - 2019	Zadanie zrealizowane
3. Modernizacja dachu na budynkach DPS Gorzyce - Wsparcie dla rozwoju infrastruktury publicznej	2015 - 2016	Rozpoczęto realizację zadania
4. Udział w projektach dotyczących wymiany młodzieży z partnerami zagranicznymi, np.: Erasmus Plus, Polsko-Niemiecka Wymiana Młodzieży, itp.	2015 - 2020 2021 - 2025	Zadanie realizowane na bieżąco

Zgodnie z zapisami dokumentu strategicznego pkt 8.3, monitoring Strategii Rozwoju Powiatu Wodzisławskiego powinien stanowić źródło informacji o przebiegu procesu wdrażania Strategii. Głównym elementem procesu monitorowania jest sporządzany co dwa lata raport. Raport ten obejmuje działania podjęte przez Starostwo Powiatowe w Wodzisławiu Śląskim i jednostki podległe.

Wnioski zebrane z wydziałów Starostwa Powiatowego i jednostek organizacyjnych Powiatu, opisane w Raporcie otwarcia oraz w Raporcie nr 2 jednoznacznie wskazywały, iż dokument Strategii musiałby być poddany bardzo znacznej modyfikacji tak, aby uwzględnił obecną sytuację społeczno-gospodarczą powiatu oraz założenia rozwojowe Unii Europejskiej w kolejnym okresie programowania. Konieczna więc była aktualizacja Strategii lub opracowanie nowego dokumentu, tak aby wskaźniki zapewniały możliwość pomiarów poszczególnych kierunków działań, a same kierunki działań przedstawiały realny obraz stanu rzeczywistego.

Mając powyższe na uwadze, Zarząd Powiatu Wodzisławskiego podjął decyzję o przystąpieniu do opracowania nowej Strategii Rozwoju Powiatu Wodzisławskiego, obejmującej kolejny okres programowania w Unii Europejskiej. Pięć najważniejszych filarów nowego okresu programowania to: pobudzenie innowacyjności, zrównoważony rozwój uwzględniający zmiany klimatyczne i środowiskowe, transport i cyfryzacja, wzmacnianie tzw. Europy

społecznej i Europy bliżej obywatela. W tych właśnie obszarach można dostrzec wyzwania dla województwa śląskiego i jednocześnie dla powiatu wodzisławskiego.

Uchwałą nr 966/2021 z dnia 30 lipca 2021 r. Zarząd Powiatu Wodzisławskiego powołał Zespół ds. opracowania projektu Strategii Rozwoju Powiatu Wodzisławskiego na lata 2022 – 2030+ oraz Zespół Koordynacyjny. W jego skład weszli: Wicestarosta, Skarbnik, Sekretarz, Naczelnicy/Kierownicy jednostek organizacyjnych Starostwa oraz Dyrektorzy jednostek organizacyjnych Powiatu. W dniu 3 listopada 2021 r. podpisano umowę z Fundacją Kreatywny Śląsk z siedzibą przy ul. Halembskiej 120 w Rudzie Śląskiej na opracowanie projektu Strategii Rozwoju Powiatu Wodzisławskiego na lata 2023 – 2030+ oraz podjęto działania mające na celu przygotowaniu nowego dokumentu strategii.

Pierwsze spotkanie Zespołu ds. opracowania projektu Strategii odbyło się w dniu 4 listopada 2021 r. a jego celem było omówienie zagadnień związanych z opracowaniem dokumentu strategii tj. jego zakresu, struktury, wskaźników oraz monitoringu.

Drugie oraz trzecie spotkanie (warsztaty diagnostyczne) odbyły się 17 marca 2022 r. oraz 4 kwietnia 2022 r. i również wzięli w nim udział członkowie powołanego Zespołu. Warsztaty miały na celu wypracowanie propozycji celów strategicznych, kierunków działań oraz wskaźników realizacji zadań strategicznych.

Czwarte spotkanie odbyło się 23 września 2022 r. w formie warsztatów branżowych. Wzięli w nim udział zarówno członkowie Zespołu jak i pracownicy merytoryczni z poszczególnych wydziałów i jednostek. Podczas warsztatów zebrano propozycje konkretnych projektów / zadań, które byłyby realizowane w ramach poszczególnych kierunków działań.

Kolejne 2 spotkania robocze odbyły się w listopadzie 2022 r. z udziałem osób odpowiedzialnych za opracowanie projektu Strategii oraz p. Wicestarosty T. Skatuły. Podczas tych spotkań zaproponowano rozszerzenie listy projektów / zadań zarówno o charakterze infrastrukturalnym jak i społecznym oraz wniesiono korektę do proponowanych kierunków działań, mających wpływ na osiągnięcie wyznaczonych celów strategicznych. Uzgodniono również zapisy dot. systemu wdrażania oraz monitoringu Strategii.

W każdym ze spotkań / warsztatów uczestniczyli przedstawiciele Fundacji Kreatywny Śląsk. Strategia Rozwoju Powiatu Wodzisławskiego na lata 2023-2030+ będzie stanowiła kontynuację strategicznego myślenia zapoczątkowanego wcześniejszymi opracowaniami, w szczególności Strategią Rozwoju Powiatu Wodzisławskiego na lata 2015-2025. Od czasu uchwalenia poprzedniej Strategii doszło do szeregu istotnych zmian zarówno na poziomie samego Powiatu, jak również w jego otoczeniu.

Nowa Strategia będzie dokumentem wyznaczającym szeroki zakres celów i kierunków działań we wszystkich wymiarach warunkujących zrównoważony rozwój lokalny, tj. w wymiarze społeczno-kulturowym, gospodarczym, infrastrukturalnym, przestrzennym i środowiskowym.

Przyjęcie nowego dokumentu Strategii planowane jest w II kwartale 2023 r.

STYPENDIA

W roku 2022 kontynuowany był program stypendialny przeznaczony dla studentów kształcących się w szkole wyższej na kierunku pielęgniarstwo. Poniżej przedstawiono zestawienie udzielonych stypendiów począwszy od roku 2020:

Tabela 57 Liczba udzielonych stypendiów.

Rok akademicki	2020/2021	2021/2022	2022/2023
Liczba udzielonych stypendiów	2	4	4

Pięć stypendystek, które pobierało stypendium już znalazło zatrudnienie na stanowisku pielęgniarki w Powiatowym Publicznym Zakładzie Opieki Zdrowotnej w Rydułtowach i Wodzisławiu Śląskim z siedzibą w Wodzisławiu Śląskim.

SYSTEM INFORMACJI PRZESTRZENNEJ

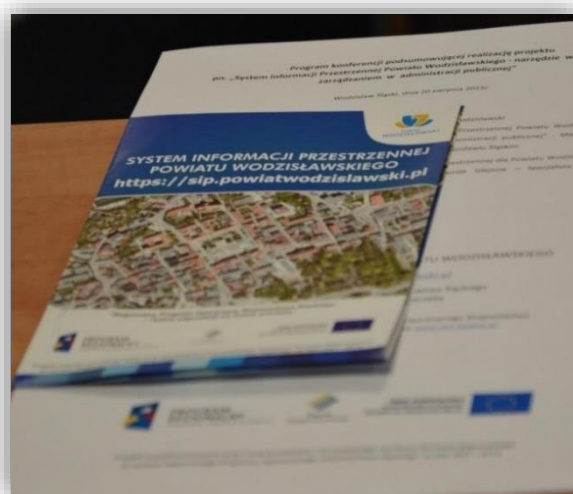

W funkcjonowaniu nowoczesnego społeczeństwa coraz większą rolę odgrywa informacja. W dobie szybkiego rozwoju i tworzenia nowych standardów życia powstaje konieczność dostępu do informacji w sposób szybki i nieograniczony zarówno miejscem, jak i czasem. Należy zauważyć, iż wartość informacji zależy od jej wiarygodności, a właściwie aktualności, szybkości dostępu, a także od sposobu udostępnienia czy prezentacji.

Od kilku lat stale rośnie popularność Systemów informacji przestrzennej, którymi nazywamy się systemami pozyskiwania, przetwarzania i udostępniania danych zawierających informacje przestrzenne oraz towarzyszące im informacje opisowe o obiektach wyróżnionych w części przestrzeni objętej działaniem systemu. Podstawowym elementem systemu informacji przestrzennej jest baza danych zawierająca informacje (przestrzenne i opisowe) o obiektach świata rzeczywistego reprezentowanych w systemie. Główną cechą systemów SIP jest możliwość prezentacji kartograficznej zawartych w nich danych.

W zależności od potrzeb użytkowników różnią się one informacją, funkcją i wielkością. Powszechność Internetu sprawiła, iż coraz częściej spotyka się systemy, które mają formę serwisu internetowego. Zaawansowane technologie i aplikacje pozwalają na natychmiastowy dostęp do danych, ich selekcje oraz prowadzenie analiz i uzyskiwania gotowych raportów.

Wszystko to ma na celu ułatwienie w podejmowaniu decyzji i wyborze optymalnego rozwiązania.

W Polsce w budowie systemów SIP przodują jednostki administracji – województwa i miasta, dla których jest to jeden z najważniejszych elementów w rozwoju i funkcjonowaniu lokalnej społeczności, stanowiąc zarazem bogate źródło informacji dla potencjalnych inwestorów oraz turystów. Biorąc pod uwagę rozwój naszego Powiatu, w 2022 roku wdrożyliśmy System Informacji Przestrzennej firmy GEOINFO. Każdy mieszkaniec ma dostęp do portalu poprzez stronę internetową [Portal SIP Powiatu Wodzisławskiego](#)

SZPITAL



Cele i zadania PPZOZ

Powiatowy Publiczny Zakład Opieki Zdrowotnej w Rydułtowach i Wodzisławiu Śląskim z siedzibą w Wodzisławiu Śląskim jest podmiotem leczniczym działającym w formie samodzielnego publicznego zakładu opieki zdrowotnej. Podstawowym celem działania Zakładu jest udzielanie świadczeń zdrowotnych finansowanych ze środków publicznych osobom ubezpieczonym oraz innym osobom uprawnionym do tych świadczeń na podstawie odrębnych przepisów.

Działalność Zakładu w zakresie świadczeń szpitalnych, ambulatoryjnej opieki specjalistycznej, ratownictwa medycznego, diagnostyki i w innych zakresach prowadzona jest w dwóch lokalizacjach: w Rydułtowach i Wodzisławiu Śląskim.

Świadczenia szpitalne udzielane są w następujących oddziałach:

Szpital w Rydułtowach:

- 1) Oddział Chorób Wewnętrznych z Pododdziałem Geriatrycznym- Centrum Leczenia Chorób Wieku Podeszłego;
- 2) Oddział Pediatryczny;
- 3) Oddział Rehabilitacyjny;

Szpital w Wodzisławiu Śląskim:

- 1) Oddział Chorób Wewnętrznych;
- 2) Oddział Chirurgiczny Ogólny;
- 3) Oddział Chirurgii Urazowo-Ortopedycznej;
- 4) Oddział Ginekologiczno- Położniczy;
- 5) Oddział Neonatologiczny;
- 6) Oddział Neurologiczny z Pododdziałem Udarowym;

7) Oddział Anestezjologii i Intensywnej Terapii.

Natomiast świadczenia ambulatoryjnej opieki specjalistycznej udzielane są przez poradnie zlokalizowane w Zespole Poradni Specjalistycznych w Wodzisławiu Śląskim oraz w Zespole Poradni Specjalistycznych w Rydułtowach.

Do zadań Zakładu należą:

- 1) udzielanie medycznych świadczeń stacjonarnych,
- 2) udzielanie ambulatoryjnych specjalistycznych świadczeń zdrowotnych,
- 3) udzielanie świadczeń z zakresu ratownictwa medycznego oraz doraźnej pomocy medycznej (zespoły ratownictwa medycznego, zespoły wyjazdowe),
- 4) wykonywanie badań diagnostycznych w pracowniach diagnostyki obrazowej RTG, USG, pracowni diagnostyki mikrobiologicznej i innych pracowniach: EEG, EMG, EKG, endoskopii, spirometrii, audiometrii i anatomopatologii,
- 5) orzekanie i opiniowanie o stanie zdrowia, w tym o czasowej niezdolności do pracy,
- 6) profilaktyka i promocja zdrowia,
- 7) wykonywanie zadań podstawowej opieki zdrowotnej – nocnej i świątecznej opieki zdrowotnej,
- 8) realizacja zadań obronnych wynikających z przepisów o powszechnym obowiązku obrony Rzeczypospolitej Polskiej, przygotowujących do sprawnego działania w okresie zagrożenia państwa,
- 9) udzielanie świadczeń z zakresu świadczeń opiekuńczo – leczniczych,
- 10) realizacja zadań z zakresu usług opiekuńczo – leczniczych.

Hospitalizacje oraz porady w PPZOZ

W 2022 roku PPZOZ hospitalizował 12 900 pacjentów oraz udzielił ponad 64 tysięcy porad.

Tabela 58 Liczba hospitalizacji w latach 2019-2022 w Szpitalu w Wodzisławiu Śląskim.

Nazwa Oddziału	2019	2020	2021	2022
Oddział Chorób Wewnętrznych	1 973	1 355	1 570	1 402
Oddział Chirurgii Ogólnej	1 816	1 319	1 719	1 189
Oddział Ginekologiczno-Położniczy	3 592	2 788	3 237	2 896
Oddział Neonatologiczny	1 186	1 170	989	847
Oddział Neurologiczny z Pododdziałem Udarowym	902	709	767	857
Oddział Chirurgii Urazowo-Ortopedycznej	1 429	796	1040	1 348
Oddział Anestezjologii i Intensywnej Terapii	131	122	159	127
Odcinek COVID od 27.10.2020 roku	-	139	276	-
OGÓŁEM	11 029	8 398	9 757	8 666

Tabela 59 Liczba hospitalizacji w latach 2019-2022 w Szpitalu w Rydułtowach.

Nazwa Oddziału	2019	2020	2021	2022
Oddział Chorób Wewnętrznych z Pododdziałem Geriatrycznym	2 052	1 174	908	1 420
Oddział Pediatriczny	2 302	1 584	2 346	2 365
Oddział Rehabilitacyjny	545	344	361	463
OGÓŁEM	4 899	3 102	3 615	4 248

Tabela 60 Liczba porad specjalistycznych w latach 2019-2022 w Zespole Poradni Specjalistycznych w Wodzisławiu Śląskim.

Nazwa poradni	2019	2020	2021	2022
Chirurgii Ogólnej	6 314	6 193	7 124	6 561
Chirurgii Urazowo-Ortopedycznej	17 299	11 836	14 411	13 393
Dermatologiczna	3 495	2 404	3 229	4 170
Ginekologiczno-Położnicza	540	81	403	1 189
Kardiologiczna	3 566	2 730	2 797	2 769
Neurologiczna dla Dzieci	2 691	2 036	2 218	2 257
Neurologiczna (od 20.08.2020r.)	-	531	1 554	2 053
Poradnia Chorób Zakaźnych	3 375	3 008	3 535	3 111
Preluksacyjna	2 137	1 898	1 607	1 579
Urologiczna	3 541	3 266	3 310	4 105
Anestezjologiczna	-	-	-	428
OGÓŁEM	42 958	33 983	40 188	41 615

Tabela 61 Liczba porad specjalistycznych w latach 2019-2022 w Rydułtowach.

Nazwa poradni	2019	2020	2021	2022
Gastroenterologiczna	2 849	2 897	3 108	2 699
Kardiologiczna	3 620	3 754	4 484	4 471
Onkologiczna	2 178	2 347	2 969	2 883
Ginekologiczno-Położnicza	208	86	0	0
Chirurgii Ogólnej	4 951	3 404	4 651	4 139
Chirurgii Urazowo-Ortopedycznej	7 924	7 429	7 746	7 014
Preluksacyjna	1 298	1 310	1 342	1 141
Okulistyczna	2 671	0	0	0
Urologiczna	1 972	1 736	2 112	552
Geriatryczna	328	383	427	379
OGÓŁEM	27 999	23 346	26 839	23 278

Inwestycje w PPZOZ w roku 2022

Realizacja projektu pod nazwą „Poprawa efektywności energetycznej poprzez wymianę zewnętrznej sieci ciepłowniczej, sieci c.w.u. wraz z węzłami cieplnymi i regulatorami pogodowymi oraz termomodernizacja budynków PPZOZ w Wodzisławiu Śląskim i Rydułtowach”

PPZOZ w roku 2022 zakończył rzeczowy zakres projektu pn. „Poprawa efektywności energetycznej poprzez wymianę zewnętrznej sieci ciepłowniczej, sieci c.w.u. wraz z węzłami cieplnymi i regulatorami pogodowymi oraz termomodernizacja budynków PPZOZ w Wodzisławiu Śląskim i Rydułtowach”. Dzięki pozyskanemu dofinansowaniu w obu szpitalach zostały przeprowadzone prace termomodernizacyjne ograniczające straty ciepła oraz podnoszące sprawność instalacji centralnego ogrzewania. Zarówno w Rydułtowach, jak i w Wodzisławiu Śląskim docieplone zostały we wskazanych budynkach stropodachy i ściany zewnętrzne. Wymieniona została też stolarka okienna i drzwiowa. Na sieci centralnego

ogrzewania zamontowane zostały układy pomiarowe i automatyka pogodowa regulująca temperaturę na sieci. Łącznie koszty wskazanej inwestycji wyniosły ok. 9,5 mln. zł, dofinansowanie ze środków UE ponad 7 mln zł. Powiat Wodzisławski na realizację tego zadania przeznaczył ponad 2,8 mln złotych.

W roku 2022 dokonano termomodernizacji następujących budynków:

1) Budynek laboratorium w Rydułtowach.

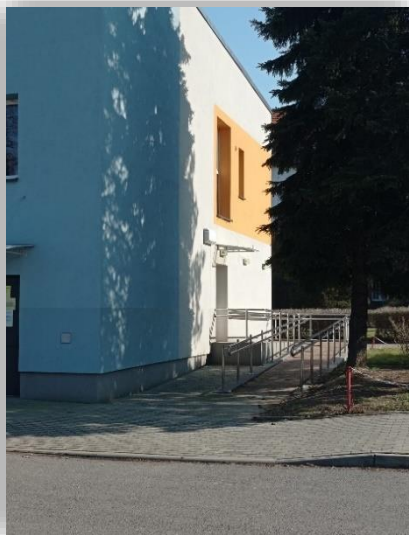

2) Budynek Oddziału Pediatrycznego.



3) Budynek Pogotowia Ratunkowego.



Realizacja zadania pod nazwą „Dostosowanie do działalności medycznej wolnostojącego budynku dawnego Oddziału Internistycznego (wewnętrznego) w Wodzisławiu Śląskim”



PPZOZ, ze środków unijnych i dotacji z funduszy rządowych oraz powiatu wodzisławskiego, wyremontował budynek dawnego oddziału chorób wewnętrznych. Budynek ten został poddany termomodernizacji oraz generalnemu remontowi wewnątrz. W budynku wymieniona została instalacja elektryczna, wod-kan, instalacja internetowa, zmieniony został sposób wentylacji z grawitacyjnej na mechaniczną. Założone zostały nowe wykładziny podłogowe oraz ściennie. Zostały ocieplone posadzki na gruncie wraz z wykonaniem posadzek cementowych, wymieniona została stolarka wewnętrzna. Wykonano instalację p. poż., elektryczną i wodociągową (czujki, centrala, hydranty). Zmodernizowano instalację c.o., w wybranych pomieszczeniach zamontowana jest klimatyzacja. W wybranych pomieszczeniach zamontowano także instalację monitorowania pacjenta. Wszystkie sale pacjentów mają toalety i instalacje przyzywową. Łącznie koszty wskazanej inwestycji wyniosły ok. 7 mln. zł.

Powiat Wodzisławski na realizację tego zadania przekazał ponad 600 tyś. złotych.

Modernizacja apteki szpitalnej

PPZOZ, w związku z decyzją Wojewódzkiego Inspektora Sanitarnego, przeprowadził modernizację apteki szpitalnej. Obecnie trwają końcowe prace remontowo – budowlane. Z budżetu Powiatu Wodzisławskiego przekazano ponad 600 tyś wsparcia finansowego, dzięki

któremu wykonano klimatyzację, wentylację, wymianę wykładzin oraz częściową wymianę stolarki drzwiowej oraz zakup mebli.

Zakup aparatu USG i RTG

W roku 2022, dzięki dofinansowaniu Wojewody Śląskiego, PPZOZ zakupił aparat USG na potrzeby Oddziału Chorób Wewnętrznych w Wodzisławiu Śląskim oraz aparat RTG do pracowni RTG w Budynku Głównym Szpitala w Wodzisławiu Śląskim.

Koszty inwestycji: 650.959,00 zł

Dofinansowanie: 629.989,00 zł

Aparat RTG



Aparat USG



Darowizny

W roku 2022 PPZOZ pozyskał darowizny na kwotę ponad 2 mln zł, w postaci sprzętu i aparatury medycznej, m.in.:

- 1) aparatu do terapii nerkozastępczej,
- 2) aparatu EEG,
- 3) respiratorów,
- 4) aparatu do znieczuleń.

Dzień Otwarty Wodzisławskiej Porodówki



W dniu 4 września 2022 roku odbył się Dzień Otwarty Wodzisławskiej Porodówki. Swoją pomoc i specjalistyczne porady oferowały położne pracujące w Szpitalu, certyfikowani doradcy laktacyjni, dietetyk oraz fizjoterapeuta. W ramach tego wydarzenia odbyło się m.in.: zwiedzanie Szkoły Rodzenia „Bocianie Gniazdo”, pokaz masażu Shantala dla maluchów, warsztaty z udzielania pierwszej pomocy niemowlętom z wykorzystaniem nowoczesnych fantomów, szkolenie na temat noszenia dzieci w chustach i nosidełkach, prezentacja fotelików dla dzieci oraz wykłady dotyczące karmienia piersią, badań przesiewowych i przyjaznej pielęgnacji noworodka. Na uczestników czekał też zdrowy poczęstunek, a także atrakcyjne upominki i nagrody ufundowane przez sponsorów.

Przyszli rodzice mieli możliwość zwiedzania Traktu Porodowego i poznania metod łagodzenia bólu porodowego. To na pewno cenne i pomocne doświadczenie dla kobiet, które odczuwają stres w związku ze zbliżającym się porodem. W tym dniu odwiedziło Szpital ponad 150 osób.

Szkolenie personelu PPOZ z udziałem Środków Krajowego Funduszu Szkoleniowego



W dniach 7 oraz 8 listopada 2022 roku w PPOZ odbyło się szkolenie prowadzone przez dr n. med. Pawła Grzesiowskiego – lekarza pediatrę, immunologa, konsultanta ds. zakażeń i antybiotykoterapii. Poruszono tematy związane ze stanem pandemii COVID-19, powikłaniami po przechorowaniu SARS-CoV-2, wartością i zasadnością szczepień przeciwko COVID-19, patogenami alarmowymi oraz obecną polityką antybiotykową. Cenne

doświadczenie dr Pawła Grzesiowskiego pozwoliło na rozwianie wszelkich wątpliwości personelu medycznego i uzyskanie wskazówek umożliwiających poprawę jakości udzielanych świadczeń. Szkolenie odbyło się dzięki środkom pozyskanym z Krajowego Funduszu Szkoleniowego.

Biała Niedziela

W dniu 30 stycznia 2022 roku, w ramach 30 Finału WOŚP, Szpital zorganizował Białą Niedzielę. W Zespole Poradni Specjalistycznych w Wodzisławiu Śląskim, od godziny 8:00 do 12:00, pacjenci mogli, oprócz wsparcia Fundacji, zaszczepić się przeciwko COVID-19, jak również wykonać bezpłatne badania w ramach Programu Profilaktyka 40 Plus.

Zwiększenie poziomu bezpieczeństwa systemów teleinformatycznych wykorzystywanych do udzielania świadczeń opieki zdrowotnej – finansowane ze środków NFZ.

W ramach realizacji projektu wykonano:

- 1) system kopii bezpieczeństwa – licencje plus wsparcie serwisowe,
- 2) serwer na potrzeby oprogramowania kopii zapasowych,
- 3) urządzenia Firewall – zaporę sieciową,
- 4) szkolenia w zakresie cyberbezpieczeństwa,
- 5) audyt bezpieczeństwa w zakresie wykazania zwiększenia poziomu bezpieczeństwa systemów teleinformatycznych wykorzystywanych do udzielania świadczeń opieki zdrowotnej.

Koszty projektu wyniosły 388 680 zł i zostały w całości pokryte ze środków pozyskanych z zewnątrz.

Karty Praw Pacjenta napisane alfabetem Braille'a.

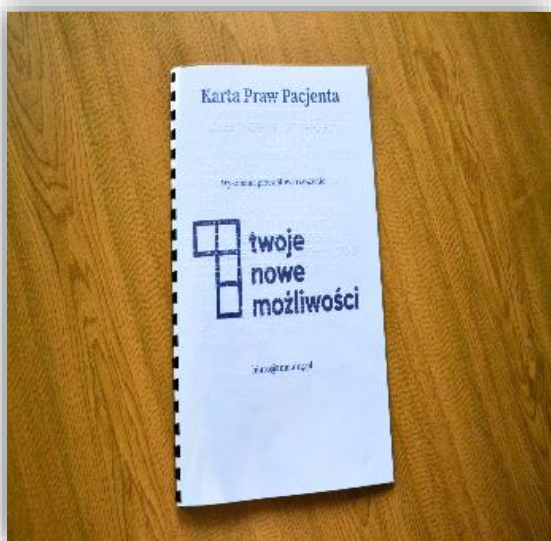

Powiatowy Publiczny Zakład Opieki Zdrowotnej w Rydułtowach i Wodzisławiu Śląskim otrzymał 10 egzemplarzy Kart Praw Pacjenta napisanych alfabetem Braille'a i tym samym zasilił nieliczne grono placówek w kraju, które posiadają kartę w formacie dostosowanym do osób z dysfunkcjami wzroku. Arkusze zostały przekazane przez Stowarzyszenie „Twoje Nowe Możliwości”.

1% podatku na rzecz Szpitala

Dzięki wsparciu osób, które zdecydowały się przekazać 1% swojego podatku na rzecz naszego Szpitala, a także dzięki pomocy Stowarzyszenia „Razem na Szybiku” w gromadzeniu tych środków, udało się zebrać ponad 2000 zł z przeznaczeniem na zakup sprzętu medycznego. Dyrekcja PPZOZ zdecydowała o zakupie laktatorów elektrycznych podwójnych, które służą mamom i noworodkom hospitalizowanym na Oddziale Ginekologiczno-Położniczym.

Pomoc finansowa dla PPZOZ

Zgodnie z ustawą o działalności leczniczej podmiot wykonujący działalność leczniczą może otrzymywać środki publiczne na realizację zadań określonych w art. 114 te same ustawy. W roku 2022 z budżetu Powiatu Wodzisławskiego udzielono 1 790 762,00 zł pomocy finansowej Powiatowemu Publicznemu Zakładowi Opieki Zdrowotnej w Rydułtowach i Wodzisławiu Śląskim z siedzibą w Wodzisławiu Śląskim.

W ramach udzielonej przez Powiat dotacji, środki w wysokości 1 190 762,00 zł zostały przeznaczone na:

- 1) sfinansowanie wkładu własnego w ramach projektu pn. „Poprawa efektywności energetycznej poprzez wymianę zewnętrznej sieci ciepłowniczej, sieci c.w.u. wraz z węzłami cieplnymi i regulatorami pogodowymi oraz termomodernizacja budynków PPZOZ w Wodzisławiu Śląskim i Rydułtowach”, w kwocie 212 049,00 złotych;
- 2) modernizację apteki szpitalnej w wysokości 365 000,00 złotych;
- 3) dofinansowanie zadania inwestycyjnego pod nazwą „Przebudowa budynku Oddziału Wewnętrznego Szpitala w Wodzisławiu Śląskim” w wysokości 613 713,00 złotych.

Pozostała kwota w wysokości 600 000,00 złotych została przeznaczona na dwie pożyczki dla PPZOZ. Jedna z nich została udzielona na sfinansowanie wkładu własnego zakładu na realizację projektu w ramach RPO Województwa Śląskiego na lata 2014-2020, działania 4.3.4, a druga na zakup mebli i wyposażenia do apteki szpitalnej.

Ś

ŚRODKI ZEWNĘTRZNE

Realizacja przez Powiat Wodzisławski wielu przedsięwzięć nie byłaby możliwa bez ich współfinansowania ze środków zewnętrznych. Środki finansowe pozyskane w 2022 roku z funduszy strukturalnych Unii Europejskiej, programów krajowych oraz z innych źródeł (o łącznej wartości ponad 67 mln zł) pozwoliły na realizację wielu kluczowych inwestycji w powiecie. Były to przede wszystkim inwestycje drogowe w ramach Rządowego Funduszu Rozwoju Dróg, Rządowego Funduszu Polski Ład – Programu Inwestycji Strategicznych oraz dotacji gminnych. Duże środki zostały również pozyskane na cele społeczne w ramach Europejskiego Funduszu Społecznego i PFRON, gdzie wsparcie zostało udzielone osobom niepełnosprawnym, wychowankom domu dziecka, osobom bezrobotnym. Dodatkowo pozyskano środki w związku z COVID-19 na zapewnienie bezpieczeństwa i opieki pacjentom oraz bezpieczeństwa personelowi domów pomocy społecznej.

Wartości pozyskanych środków obrazują poniższe tabele i wykresy:

Tabela 62 Środki z funduszy zewnętrznych pozyskane w 2022 roku przez jednostki organizacyjne Powiatu oraz komórki Starostwa Powiatowego w Wodzisławiu Śląskim z podziałem na źródła dofinansowania.

Źródła dofinansowania	Wartość [zł]
EFS	1 226 541,03 zł
EFRR	350 000,00 zł
GMINY	8 758 523,00 zł
DAROWIZNY	2 367 218,66 zł
PFRON	4 015 673,45 zł
INNE PROGRAMY UE	1 072 196,91 zł
POZOSTAŁE ŚRODKI KRAJOWE	35 471 500,24 zł
WFOŚiGW	0,00 zł
Razem	53 261 653,29 zł

Wykres 11 Środki pozyskane w 2022 roku wg źródła dofinansowania.



Tabela 63 Środki z funduszy zewnętrznych pozyskane przez powiat wodzisławski w 2022 roku z podziałem na obszary.

Oświata	Infrastruktura drogowa i transport	Zdrowie i pomoc społeczna	Rynek pracy	Pozostałe
1 827 663,08 zł	39 082 309,02 zł	10 100 826,11 zł	1 630 315,87 zł	620 539,21 zł
53 261 653,29 zł				

Wykres 12 Środki z funduszy zewnętrznych pozyskane w 2022 roku z podziałem na obszary.

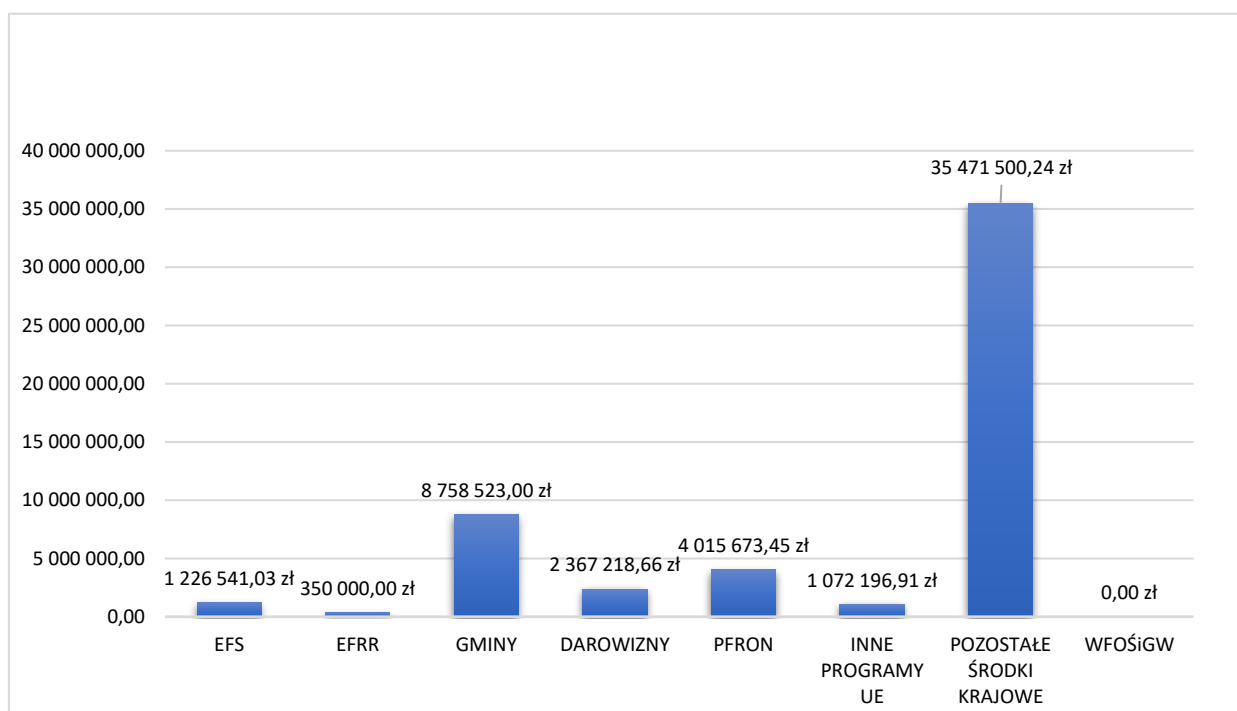
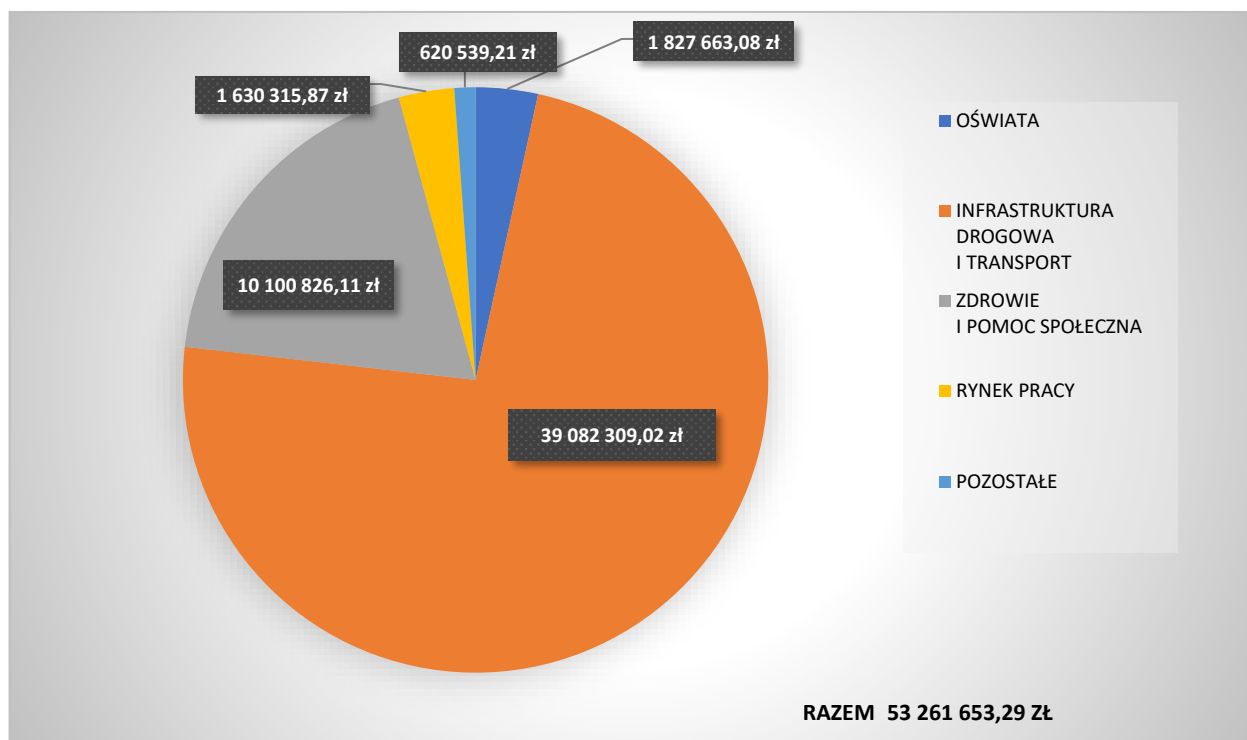

Powiat Wodzisławski w roku 2022 pozyskał środki zewnętrzne w zakresie infrastruktury drogowej, oświaty, zdrowia i pomocy społecznej, rynku pracy oraz środków pozostałych przeznaczonych na doposażenie powiatowego magazynu zarządzania kryzysowego, budowę dźwigu osobowego przy budynku Starostwa Powiatowego w Wodzisławiu Śl. (ul. Pszowska 92a), a także na działania mające na celu zapewnienie dostępności dla potrzeb osób niepełnosprawnych.

Jednakże w dniu 27 lutego 2023 r. podjęto decyzję o unieważnieniu postępowania o udzielenie zamówienia publicznego na powyższe zadanie, zaś w dniu 1 marca 2023 r. na posiedzeniu Zarządu Powiatu Wodzisławskiego zdecydowano o rezygnacji z ponownego ogłaszania postępowania na realizację tego zadania. Do PFRON-u zostało wystosowane pismo z prośbą o rozwiązanie Umowy nr WRR/000293/12/D z dn. 9 sierpnia 2022 r. Pismem z dn. 14 marca 2023 r. PFRON wyraził zgodę na rozwiązanie niniejszej umowy.

Poniżej zestawienie obejmujące projekty najistotniejsze dla rozwoju Powiatu Wodzisławskiego:

Tabela 64 Pozyskane środki w zakresie infrastruktury drogowej.

Lp.	Komórka / Jednostka organizacyjna	Źródło dofinansowania / Program	Nazwa projektu / Zadania	Data zawarcia umowy oraz termin realizacji zadania	Finansowanie	Uwagi
1.	Powiatowy Zarząd Dróg w Wodzisławiu Śląskim z siedzibą w Syryni	Gmina Gorzyce	Przebudowa drogi powiatowej nr 3512S (ul. Raciborska) Bełsznica - Rogów	Data zawarcia umowy: 14.02.2022 r. Termin realizacji: 2021 r. - 2023 r.	· Wartość całkowita projektu/zadania: 8 128 293,29 zł · Wartość wkładu własnego projektu/zadania: 1 687 500,00 zł · Wartość środków zewnętrznych (zgodnie z umową o dofinansowanie): 1 687 500,00 zł	Zadanie wieloletnie, realizacja 2021 - 2023
2.	Wydział Funduszy Zewnętrznych i Zamówień Publicznych (w zakresie RFRD) /Powiatowy Zarząd Dróg w Wodzisławiu Śląskim z siedzibą w Syryni	Rządowy Fundusz Rozwoju Dróg	Przebudowa drogi powiatowej nr 5020S (ul. Czarnieckiego) w Wodzisławiu Śląskim	Data zawarcia umowy: 30.05.2022 r. Data zawarcia aneksu 1: 26.10.2022 r. Termin realizacji: 2022 r. - 2023 r.	· Wartość całkowita projektu/zadania: 13 028 096,53 zł · Wartość wkładu własnego projektu/zadania: 5 912 358,81 zł · Wartość środków zewnętrznych (zgodnie z umową o dofinansowanie): 7 115 737,72 zł	Zadanie wieloletnie, realizacja 2021-2023.
3.	Powiatowy Zarząd Dróg w Wodzisławiu Śląskim z siedzibą w Syryni	Gmina Godów	Przebudowa drogi powiatowej 5020S	Data zawarcia umowy: 28.03.2022 r. Termin realizacji: 2021 r. - 2022 r.	· Wartość całkowita projektu/zadania: 1 576 763,21 zł · Wartość wkładu własnego projektu/zadania: 68 000,00 zł · Wartość środków zewnętrznych (zgodnie z umową o dofinansowanie): 68 000,00 zł	"Zadanie wieloletnie, realizacja 2021 - 2022, współfinansowane ze środków własnych, Gminy Godów i Miasta Wodzisław Śl. W 2022 r. wykorzystano środki z Gminy Godów w wysokości 68 000,00 zł"
4.	Powiatowy Zarząd Dróg w Wodzisławiu Śląskim z siedzibą w Syryni	Miasto Wodzisław Śląski	Przebudowa drogi powiatowej 5020S	Data zawarcia umowy: 08.04.2022 r. Termin realizacji: 2021 r. - 2022 r.	·Wartość całkowita projektu/zadania: 1 576 763,21 zł ·Wartość wkładu własnego projektu/zadania: 425 750,00 zł · Wartość środków zewnętrznych (zgodnie z umową o dofinansowanie): 425 750,00 zł	"Zadanie wieloletnie, realizacja 2021 - 2022, współfinansowane ze środków własnych, Gminy Godów i Miasta Wodzisław Śl. Z Miasta Wodzisław Śl. w 2022 r. wykorzystano środki w wysokości 368 745,18 zł"

Lp.	Komórka / Jednostka organizacyjna	Źródło dofinansowania / Program	Nazwa projektu / Zadania	Data zawarcia umowy oraz termin realizacji zadania	Finansowanie	Uwagi
5.	Powiatowy Zarząd Dróg w Wodzisławiu Śląskim z siedzibą w Syryni	Miasto Wodzisław Śląski	Przebudowa drogi powiatowej nr 5003S (ul. Radlińska) W Wodzisławiu Śl.	Data zawarcia umowy: 08.04.2022 r. Termin realizacji: 2021 r. - 2022 r.	· Wartość całkowita projektu/zadania: 3 375 559,18 zł ·Wartość wkładu własnego projektu/zadania: 911 890,00 zł ·Wartość środków zewnętrznych (zgodnie z umową o dofinansowanie): 911 890,00 zł	Zadanie wieloletnie, realizacja 2021 - 2022
6.	Powiatowy Zarząd Dróg w Wodzisławiu Śląskim z siedzibą w Syryni	Gmina Lubomia	Przebudowa ul. Powstańców Śląskich w Syryni	Data zawarcia umowy: 25.04.2022 r. Termin realizacji: 2021 r. - 2022 r.	· Wartość całkowita projektu/zadania: 766 481,12 zł ·Wartość wkładu własnego projektu/zadania: 450 000,00 zł ·Wartość środków zewnętrznych (zgodnie z umową o dofinansowanie): 45 000,00 zł	Zadanie wieloletnie, realizacja 2021/2022. Z Gminy Lubomia w 2021 r. wykorzystano środki w wysokości 356 684,74 zł, a w 2022 r. w wysokości 26 555,82 zł
7.	Powiatowy Zarząd Dróg w Wodzisławiu Śląskim z siedzibą w Syryni	Miasto Radlin	Przebudowa ul. Domeyki w Radlinie	Data zawarcia umowy: 26.04.2022 r. Data zawarcia aneksu 1: 27.10.2022 r. Termin realizacji: 11.2022 r.	· Wartość całkowita projektu/zadania: 643 357,82 zł · Wartość wkładu własnego projektu/zadania: 380 000,00 zł · Wartość środków zewnętrznych (zgodnie z umową o dofinansowanie): 380 000,00 zł	Wartość całkowita projektu to wartość umów na wykonanie robót, nadzór inwestorski. W ramach umowy zabezpieczono również środki na wykonanie robót dodatkowych (których nie można przewidzieć)
8.	Powiatowy Zarząd Dróg w Wodzisławiu Śląskim z siedzibą w Syryni	Gmina Gorzyce	Przebudowa drogi powiatowej nr 5055S w Bluszczowie	Data zawarcia umowy: 21.07.2022 r. Termin realizacji: 11.2022 r.	· Wartość całkowita projektu/zadania: 428 701,70 zł · Wartość wkładu własnego projektu/zadania: 215 000,00 zł · Wartość środków zewnętrznych (zgodnie z umową o dofinansowanie): 215 000,00 zł	Wartość całkowita projektu to wartość umów na wykonanie robót, nadzór inwestorski. W ramach umowy zabezpieczono również środki na wykonanie robót dodatkowych (których nie można przewidzieć)
9.	Powiatowy Zarząd Dróg w Wodzisławiu Śląskim z siedzibą w Syryni	Gmina Gorzyce	Przebudowa ul. Wiejskiej w Uchylsku	Data zawarcia umowy: 21.07.2022 r.	· Wartość całkowita projektu/zadania: 873 498,86 zł · Wartość wkładu własnego projektu/zadania:	Wartość całkowita projektu to wartość umów na wykonanie robót, nadzór inwestorski. W

Lp.	Komórka / Jednostka organizacyjna	Źródło dofinansowania / Program	Nazwa projektu / Zadania	Data zawarcia umowy oraz termin realizacji zadania	Finansowanie	Uwagi
				Termin realizacji: 11.2022 r.	500 000,00 zł · Wartość środków zewnętrznych (zgodnie z umową o dofinansowanie): 500 000,00 zł	ramach umowy zabezpieczono również środki na wykonanie robót dodatkowych (których nie można przewidzieć)
10.	Powiatowy Zarząd Dróg w Wodzisławiu Śląskim z siedzibą w Syryni	Gmina Godów	Przebudowa ul. Powstańców Śląskich w Skrzyszowie	Data zawarcia umowy: 14.09.2022 r. Termin realizacji: 2022 r. - 2023 r.	· Wartość całkowita projektu/zadania: 980 629,64 zł · Wartość wkładu własnego projektu/zadania: 500 000,00 zł · Wartość środków zewnętrznych (zgodnie z umową o dofinansowanie): 500 000,00 zł	Realizacja zadania 2022 - 2023. W 2022 r. wykorzystano środki z Gminy Godów.
11	Powiatowy Zarząd Dróg w Wodzisławiu Śląskim z siedzibą w Syryni	Miasto Wodzisław Śląski	Przebudowa ul. Grodzisko w Wodzisławiu Śl.	Data zawarcia umowy: 05.10.2022 r. Termin realizacji: 11.2022 r.	· Wartość całkowita projektu/zadania: 1 526 617,41 zł ·Wartość wkładu własnego projektu/zadania: 850 000,00 zł ·Wartość środków zewnętrznych (zgodnie z umową o dofinansowanie): 850 000,00 zł	Wartość całkowita projektu to wartość umów na wykonanie robót, nadzór inwestorski. W ramach umowy zabezpieczono również środki na wykonanie robót dodatkowych (których nie można przewidzieć)
12.	Powiatowy Zarząd Dróg w Wodzisławiu Śląskim z siedzibą w Syryni	Gmina Mszana	Budowa chodnika w ciągu ul. Centralnej w Połomii	Data zawarcia umowy: 10.10.2022 r. Termin realizacji: 11.2022 r.	· Wartość całkowita projektu/zadania: 478 822,01 zł · Wartość wkładu własnego projektu/zadania: 255 000,00 zł · Wartość środków zewnętrznych (zgodnie z umową o dofinansowanie): 255 000,00 zł	Wartość całkowita projektu to wartość umów na wykonanie robót, nadzór inwestorski. W ramach umowy zabezpieczono również środki na wykonanie robót dodatkowych (których nie można przewidzieć)
13.	Wydział Funduszy Zewnętrznych i Zamówień Publicznych/Powiatowy Zarząd Dróg w Wodzisławiu Śląskim	Rządowy Fundusz Rozwoju Dróg	Przebudowa drogi powiatowej nr 5037S ul. 1 Maja w Gołkowicach (od ul. Strażackiej do ul. Celnej)	Data zawarcia umowy: 18.11.2022 r. Data zawarcia aneksu: 20.12.2022 r.	· Wartość całkowita projektu/zadania: 2 016 209,27 zł · Wartość wkładu własnego projektu/zadania: 1 014 725,97 zł · Wartość środków zewnętrznych (zgodnie z umową	

Lp.	Komórka / Jednostka organizacyjna	Źródło dofinansowania / Program	Nazwa projektu / Zadania	Data zawarcia umowy oraz termin realizacji zadania	Finansowanie	Uwagi
	z siedzibą w Syryni			Termin realizacji: 2022 r./2023 r.	o dofinansowanie): 1 001 483,30 zł	
14.	Wydział Funduszy Zewnętrznych i Zamówień Publicznych/ Powiatowy Zarząd Dróg w Wodzisławiu Śląskim z siedzibą w Syryni	Rządowy Fundusz Polski Ład: Program Inwestycji Strategicznych	Przebudowa drogi powiatowej nr 5021S ul. 1 Maja w Mszanie w formule zaprojektuj i wybuduj	Wstępna promesa: 14.06.2022 r. Termin realizacji: do 30.09.2026 r. Planowane podpisanie umowy: 2023 r.	· Wartość całkowita projektu/zadania: 19 800 000,00 zł · Wartość wkładu własnego projektu/zadania: 990 000,00 zł · Wartość środków zewnętrznych (zgodnie z umową o dofinansowanie): 18 810 000,00 zł	
15.	Wydział Komunikacji i Transportu	Gmina Gorzyce	Porozumienia/Umowy w sprawie udzielenia Powiatowi Wodzisławskiemu pomocy finansowej z przeznaczeniem na dofinansowanie rekompensaty za utracone przychody i poniesione koszty w związku z realizacją powiatowych przewozów pasażerskich.	Data zawarcia umowy: 09.02.2022 r. Termin realizacji: 2022 r.	· Wartość całkowita projektu/zadania: 7 153 448,00 zł· ·Wartość wkładu własnego projektu/zadania: 984 000,00 zł· ·Wartość środków zewnętrznych (zgodnie z umową o dofinansowanie): 1 064 000,00 zł	Wartość całkowita zadania obejmuje środki zewnętrzne pochodzące z Funduszu rozwoju przewozów autobusowych o charakterze użyteczności publicznej, wykazane w sprawozdaniu w części dot. Pozostałych środków krajowych (kol. H poz. 1). Wartość wkładu własnego zawiera środki własne wskazane w sprawozdaniu w części dotyczącej pozostałych środków krajowych (kol. G poz.1) Wartość całkowita (7 153 447,00 zł) oraz wartość wkładu własnego (984 000,00 zł) to wartość ujętych w tabeli zadań nr 14-17
16.	Wydział Komunikacji i Transportu	Gmina Godów	Porozumienia/Umowy w sprawie udzielenia	Data zawarcia umowy:	· Wartość całkowita projektu/zadania: 7 153 448,00 zł	Wartość całkowita zadania obejmuje środki zewnętrzne

Lp.	Komórka / Jednostka organizacyjna	Źródło dofinansowania / Program	Nazwa projektu / Zadania	Data zawarcia umowy oraz termin realizacji zadania	Finansowanie	Uwagi
			Powiatowi Wodzisławskiemu pomocy finansowej z przeznaczeniem na dofinansowanie rekompensaty za utracone przychody i poniesione koszty w związku z realizacją powiatowych przewozów pasażerskich.	09.02.2022 r. Termin realizacji: 2022 r.	· Wartość wkładu własnego projektu/zadania: 984 000,00 zł · Wartość środków zewnętrznych (zgodnie z umową o dofinansowanie): 950 000,00 zł	pochodzące z Funduszu rozwoju przewozów autobusowych o charakterze użyteczności publicznej, wykazane w sprawozdaniu w części dot. Pozostałych środków krajowych (kol. H poz. 1). Wartość wkładu własnego zawiera środki własne wskazane w sprawozdaniu w części dotyczącej pozostałych środków krajowych (kol. G poz.1) Wartość całkowita (7 153 447,00 zł) oraz wartość wkładu własnego (984 000,00 zł) to wartość ujętych w tabeli zadań nr 14-17
17.	Wydział Komunikacji i Transportu	Gmina Lubomia	porozumienia/umowy w sprawie udzielenia Powiatowi Wodzisławskiemu pomocy finansowej z przeznaczeniem na dofinansowanie rekompensaty za utracone przychody i poniesione koszty w związku z realizacją powiatowych przewozów pasażerskich.	Data zawarcia umowy: 02.03.2022 r. Termin realizacji: 2022 r.	· Wartość całkowita projektu/zadania: 7 153 448,00 zł ·Wartość wkładu własnego projektu/zadania: 984 000,00 zł ·Wartość środków zewnętrznych (zgodnie z umową o dofinansowanie): 722 000,00 zł	Wartość całkowita zadania obejmuje środki zewnętrzne pochodzące z Funduszu rozwoju przewozów autobusowych o charakterze użyteczności publicznej, wykazane w sprawozdaniu w części dot. pozostałych środków krajowych (kol. H poz. 1). Wartość wkładu własnego zawiera środki własne wskazane w sprawozdaniu w części dotyczącej pozostałych środków krajowych (kol. G poz.1)

Lp.	Komórka / Jednostka organizacyjna	Źródło dofinansowania / Program	Nazwa projektu / Zadania	Data zawarcia umowy oraz termin realizacji zadania	Finansowanie	Uwagi
						Wartość całkowita (7 153 4478,00 zł) oraz wartość wkładu własnego (984 000,00 zł) to wartość ujętych w tabeli zadań nr 14-17
18.	Wydział Komunikacji i Transportu	Powiat Raciborski	Porozumienia/umowy w sprawie udzielenia Powiatowi Wodzisławskiemu pomocy finansowej z przeznaczeniem na dofinansowanie rekompensaty za utracone przychody i poniesione koszty w związku z realizacją powiatowych przewozów pasażerskich.	Data zawarcia umowy: 23.08.2021 r. Termin realizacji: 2022 r.	<ul style="list-style-type: none"> · Wartość całkowita projektu/zadania: 7 153 448,00 zł · Wartość wkładu własnego projektu/zadania: 984 000,00 zł · Wartość środków zewnętrznych (zgodnie z umową o dofinansowanie): 30 000,00 zł 	Wartość całkowita zadania obejmuje środki zewnętrzne pochodzące z Funduszu rozwoju przewozów autobusowych o charakterze użyteczności publicznej, wykazane w sprawozdaniu w części dot. Pozostałych środków krajowych (kol. H poz. 1). Wartość wkładu własnego zawiera środki własne wskazane w sprawozdaniu w części dotyczącej pozostałych środków krajowych (kol. G poz.1). Wartość całkowita (7 153 4478,00 zł) oraz wartość wkładu własnego (984 000,00 zł) to wartość ujętych w tabeli zadań nr 14-17
19.	Wydział Komunikacji i Transportu	Fundusz rozwoju przewozów autobusowych o charakterze użyteczności publicznej w 2022 r.	Dofinansowanie przewozów autobusowych o charakterze użyteczności publicznej	Data zawarcia umowy: 13.06.2022 r. Termin realizacji: 2022 r. - 2023 r.	<ul style="list-style-type: none"> · Wartość całkowita projektu/zadania: 3 858 526,00 zł · Wartość wkładu własnego projektu/zadania: 455 078,00 zł · Wartość środków zewnętrznych (zgodnie z umową o dofinansowanie): 3 403 448,00 zł 	

Tabela 65 Pozyskane środki zewnętrzne w zakresie oświaty.

Lp.	Komórka / Jednostka organizacyjna	Źródło dofinansowania / Program	Nazwa projektu / Zadania	Data zawarcia umowy oraz termin realizacji zadania	Finansowanie	Uwagi
1.	Wydział Oświaty/ Zespół Placówek Szkolno - Wychowawczo - Rewalidacyjnych w Wodzisławiu Śląskim	Moduł 3 Wieloletniego Rządowego Programu "Posiłek w szkole i w domu" na lata 2019 - 2023 / środki Wojewody Śląskiego	"Posiłek w szkole i w domu"	Data zawarcia umowy: 29.06.2022 r. Termin realizacji: 31.12.2022 r.	· Wartość całkowita projektu/zadania: 100 000,00 zł · Wartość wkładu własnego projektu/zadania: 20 000,00 zł · Wartość środków zewnętrznych (zgodnie z umową o dofinansowanie): 80 000,00 zł	
2.	Poradnia Psychologiczno- Pedagogiczna w Wodzisławiu Śląskim	Rządowy Program kompleksowego wsparcia dla rodzin "Za życiem"	"Za życiem"	Data zawarcia umowy: 25.04.2022 r. Termin realizacji: 01.06.2022 r. - 31.12.2026 r.	· Wartość całkowita projektu/zadania: 3 107 016,00 zł · Wartość wkładu własnego projektu/zadania: 0,00 zł · Wartość środków zewnętrznych (zgodnie z umową o dofinansowanie): 3 107 016,00 zł	
3.	Zespół Szkół Ponadpodstawowych w Rydułtowach	Dotacja celowa MON dla klasy OPW	Zakup indywidualnych pakietów umundurowania dla uczniów oraz specjalistycznego wyposażenia dla nowoutworzonego oddziału Przygotowania Wojskowego	Data zawarcia umowy: 08.11.2022 r. Termin realizacji: 08.11.2022 r. - 30.12.2022 r.	· Wartość całkowita projektu/zadania: 75 310,00 zł · Wartość wkładu własnego projektu/zadania: 15 062,00 zł · Wartość środków zewnętrznych (zgodnie z umową o dofinansowanie): 60 248,00 zł	
4.	I Liceum Ogólnokształcące im. 14 Pułku Powstańców Śląskich w Wodzisławiu Śląskim	Program Operacyjny Wiedza Edukacja Rozwój. Projekt "Ponadnarodowa mobilność uczniów" IV Oś Priorytetowa "Innowacje społeczne	Zdrowi i aktywni w Europie	Data zawarcia umowy: 20.06.2022 r. Termin realizacji: 01.05.2022 r. - 31.10.2022 r.	· Wartość całkowita projektu/zadania: 108 961,00 zł · Wartość wkładu własnego projektu/zadania: 0,00 zł · Wartość środków zewnętrznych (zgodnie z umową	

Lp.	Komórka / Jednostka organizacyjna	Źródło dofinansowania / Program	Nazwa projektu / Zadania	Data zawarcia umowy oraz termin realizacji zadania	Finansowanie	Uwagi
		współpraca ponadnarodowa. Działanie 4.2 Programy mobilności ponadnarodowej			o dofinansowanie): 108 961,00 zł	
5.	I Liceum Ogólnokształcące im. 14 Pułku Powstańców Śląskich w Wodzisławiu Śląskim	Erasmus Plus, Akcja 1 „Mobilność uczniów i kadry edukacji szkolnej” – Projekty krótkoterminowe KA 122 / Narodową Agencją Programu Erasmus+ i jego realizatorem w Polsce jest Fundacja Rozwoju Systemu Edukacji	Better @t School	Data zawarcia umowy: 27.10.2022 r.Termin realizacji: 01.12.2022 r. - 31.05.2024 r.	· Wartość całkowita projektu/zadania: 216 824,00 zł Wartość wkładu własnego projektu/zadania: 0,00 zł · Wartość środków zewnętrznych (zgodnie z umową o dofinansowanie): 216 824,00 zł	
6.	Zespół Szkół Ponadpodstawowych w Pszowie	Erasmus Plus Akcja 1: Mobilność edukacyjna, Sektor: Kształcenie i szkolenia zawodowe. Akredytowane projekty na rzecz mobilności osób uczących się i kadry KA121- VET	Europejska mobilność do sukcesu zawodowego	Data zawarcia umowy: 10.11.2022 r. Termin realizacji: 01.06.2022 r. - 31.08.2023 r.	· Wartość całkowita projektu/zadania: 230 656,12 zł · Wartość wkładu własnego projektu/zadania: 0,00 zł · Wartość środków zewnętrznych (zgodnie z umową o dofinansowanie): 230 656,12 zł	
7.	Zespół Szkół Ponadpodstawowych w Pszowie	Erasmus Plus Sektor: „Kształcenie i szkolenia zawodowe”, Akcja 1: „Mobilność edukacyjna” - Mobilność osób uczących się i kadry w ramach kształcenia zawodowego	Europejska mobilność - motywacja i możliwości	Data zawarcia umowy: 30.03.2022 r. Termin realizacji: 31.12.2021 r. - 30.12.2022 r.	· Wartość całkowita projektu/zadania: 174 716,78 zł · Wartość wkładu własnego projektu/zadania: 0,00 zł · Wartość środków zewnętrznych (zgodnie z umową o dofinansowanie): 174 716,79 zł	

Lp.	Komórka / Jednostka organizacyjna	Źródło dofinansowania / Program	Nazwa projektu / Zadania	Data zawarcia umowy oraz termin realizacji zadania	Finansowanie	Uwagi
8.	Powiatowe Centrum Kształcenia Zawodowego i Ustawicznego w Wodzisławiu Śląskim	Erasmus Plus Akcja 1: Mobilność edukacyjna, sektor: Kształcenie i szkolenia zawodowe. Akredytowane projekty na rzecz mobilności osób uczących się i kadry KA121- VET.	Praktyki zagraniczne uczniów w roku szkolnym 2022/2023	Data zawarcia umowy: 03.11.2022 r. Termin realizacji: 01.06.2022 r. - 31.08.2023 r.	· Wartość całkowita projektu/zadania: 275 000,00 zł · Wartość wkładu własnego projektu/zadania: 0,00 zł · Wartość środków zewnętrznych (zgodnie z umową o dofinansowanie): 275 000,00 zł	
9.	Wydział Funduszy Zewnętrznych i Zamówień Publicznych	Program Państwowego Funduszu Rehabilitacji Osób Niepełnosprawnych program wyrównywania różnic między regionami III w obszarze D	Zakup autobusu na potrzeby Zespołu Placówek Szkolno – Wychowawczo - Rewalidacyjnych w Wodzisławiu Śląskim – likwidacja barier transportowych. Wydłużono termin realizacji do 31.07.2023 r. aneksem nr 1 z dn. 24.01.2023 r.	Data zawarcia umowy: 13.07.2022 r. Termin realizacji: 31.03.2023 r.	· Wartość całkowita projektu/zadania: 396 060,00 zł · Wartość wkładu własnego projektu/zadania: 96 060,00 zł · Wartość środków zewnętrznych (zgodnie z umową o dofinansowanie): 231 295,00 zł	

Tabela 66 Pozyskane środki zewnętrzne w zakresie opieki zdrowotnej i pomocy społecznej.

Lp.	Komórka / Jednostka Organizacyjna	Źródło Dofinansowania / Program	Nazwa Projektu / Zadania	Data Zawarcia Umowy Oraz Termin Realizacji Zadania	Finansowanie	Uwagi
1.	Dom Pomocy Społecznej Zgromadzenia Sióstr Opatrzności Bożej w Wodzisławiu Śląskim	Państwowy Fundusz Rehabilitacji Osób Niepełnosprawnych	Środki pozyskane w ramach refundacji wynagrodzeń osób niepełnosprawnych	Termin realizacji: 01.01.2022 r. - 31.12.2022 r.	· Wartość całkowita projektu/zadania: 68 757,60 zł · Wartość wkładu własnego projektu/zadania:	

Lp.	Komórka / Jednostka Organizacyjna	Źródło Dofinansowania / Program	Nazwa Projektu / Zadania	Data Zawarcia Umowy Oraz Termin Realizacji Zadania	Finansowanie	Uwagi
					0,00 zł · Wartość środków zewnętrznych (zgodnie z umową o dofinansowanie): 68 757,60 zł	
2.	Zakład Aktywności Zawodowej Zakład Usług Pralniczych w Wodzisławiu Śląskim	Państwowy Fundusz Rehabilitacji Osób Niepełnosprawnych	Środki w ramach algorytmu na pokrycie działalności zakładu	Data zawarcia umowy: 27.12.2021 r., 06.05.2022 r., 13.12.2022 r. Termin realizacji: 01.01.2022 r. - 31.12.2022 r.	· Wartość całkowita projektu/zadania: 940 500,00 zł · Wartość wkładu własnego projektu/zadania: 0,00 zł · Wartość środków zewnętrznych (zgodnie z umową o dofinansowanie): 940 500,00 zł	
3.	Zakład Aktywności Zawodowej Zakład Usług Pralniczych w Wodzisławiu Śląskim	Państwowy Fundusz Rehabilitacji Osób Niepełnosprawnych - SODIR	Środki pozyskane w ramach refundacji wynagrodzeń osób niepełnosprawnych	Data zawarcia umowy: 01.01.2022 r. - 31.12.2022 r. Termin realizacji: 01.01.2022 r. - 31.12.2022 r.	· Wartość całkowita projektu/zadania: 452 401,51 zł · Wartość wkładu własnego projektu/zadania: 0,00 zł · Wartość środków zewnętrznych (zgodnie z umową o dofinansowanie): 452 401,51 zł	
4.	Powiatowe Centrum Pomocy Rodzinie w Wodzisławiu Śląskim	Państwowy Fundusz Rehabilitacji Osób Niepełnosprawnych	„Aktywny samorząd”	Data zawarcia umowy: 25.04.2018 r. Aneks: 14.04.2022 r. Termin realizacji: 2022 r.	· Wartość całkowita projektu/zadania: 875 499,23 zł · Wartość wkładu własnego projektu/zadania: 0,00 zł · Wartość środków zewnętrznych (zgodnie z umową o dofinansowanie): 875 499,23 zł	
5.	Powiatowe Centrum Pomocy Rodzinie w Wodzisławiu Śląskim	Państwowy Fundusz Rehabilitacji Osób Niepełnosprawnych	„Zajęcia klubowe w WZ”	Data zawarcia umowy: 22.03.2022 r. Termin realizacji: 01.02.2022 r. - 31.01.2023 r.	· Wartość całkowita projektu/zadania: 80 073,00 zł · Wartość wkładu własnego projektu/zadania: 0,00 zł · Wartość środków zewnętrznych (zgodnie z umową o dofinansowanie):	

Lp.	Komórka / Jednostka Organizacyjna	Źródło Dofinansowania / Program	Nazwa Projektu / Zadania	Data Zawarcia Umowy Oraz Termin Realizacji Zadania	Finansowanie	Uwagi
					80 073,00 zł	
6.	Powiatowe Centrum Pomocy Rodzinie w Wodzisławiu Śląskim	Państwowy Fundusz Rehabilitacji Osób Niepełnosprawnych	„Pomoc obywatelom Ukrainy z niepełnosprawnością”	Data zawarcia umowy: 23.08.2022 r. Termin realizacji: 23.08.2022 r. - 31.12.2022 r.	· Wartość całkowita projektu/zadania: 15 375,00 zł · Wartość wkładu własnego projektu/zadania: 0,00 zł · Wartość środków zewnętrznych (zgodnie z umową o dofinansowanie): 15 375,00 zł	
7.	Powiatowe Centrum Pomocy Rodzinie w Wodzisławiu Śląskim	Państwowy Fundusz Rehabilitacji Osób Niepełnosprawnych	„Samodzielność-Aktywność-Mobilność!” – Mieszkanie dla absolwenta	Data zawarcia umowy: 22.08.2022 r. Termin realizacji: 22.08.2022 r. - 31.08.2026 r.	· Wartość całkowita projektu/zadania: 135 996,81 zł · Wartość wkładu własnego projektu/zadania: 0,00 zł · Wartość środków zewnętrznych (zgodnie z umową o dofinansowanie): 135 996,81 zł	
8.	Powiatowe Centrum Pomocy Rodzinie w Wodzisławiu Śląskim	Państwowy Fundusz Rehabilitacji Osób Niepełnosprawnych	„Samodzielność-Aktywność-Mobilność!” – Dostępne mieszkanie	Data zawarcia umowy: 15.11.2022 r. Termin realizacji: 15.11.2022 r. - 31.12.2026 r.	· Wartość całkowita projektu/zadania: 105 775,30 zł · Wartość wkładu własnego projektu/zadania: 0,00 zł · Wartość środków zewnętrznych (zgodnie z umową o dofinansowanie): 105 775,30 zł	
9.	Wydział Oświaty/ Zespół Placówek Szkolno-Wychowawczo - Rewalidacyjnych w Wodzisławiu Śląskim	Program Państwowego Funduszu Rehabilitacji Osób Niepełnosprawnych pn. "Rehabilitacja 25 plus"	"Rehabilitacja 25 plus" - edycja 2022/2023	Data zawarcia umowy: 26.09.2022 r. Termin realizacji: 31.08.2023 r.	· Wartość całkowita projektu/zadania: 960 000,00 zł · Wartość wkładu własnego projektu/zadania: 0,00 zł · Wartość środków zewnętrznych (zgodnie z umową o dofinansowanie): 960 000,00 zł	

Tabela 67 Pozyskane środki zewnętrzne w zakresie rynku pracy.

Lp.	Komórka / Jednostka Organizacyjna	Źródło Dofinansowania / Program	Nazwa Projektu / Zadania	Data Zawarcia Umowy Oraz Termin Realizacji Zadania	Finansowanie	Uwagi
1.	Powiatowy Urząd Pracy w Wodzisławiu Śląskim	Program Operacyjny Wiedza Edukacja Rozwój, Oś priorytetowa I Rynek pracy otwarty dla wszystkich, Działanie 1.1 Wsparcie osób młodych pozostających bez pracy na regionalnym rynku pracy - projekty pozakonkursowe, Poddziałanie 1.1.1 Wsparcie udzielane z Europejskiego Funduszu Społecznego	Aktywizacja osób młodych pozostających bez pracy w Powiecie Wodzisławskim (V)	Data zawarcia umowy: 17.12.2020 r. Data zawarcia aneksu: 28.06.2022 r. Termin realizacji: 01.01.2021 r. - 31.12.2022 r.	· Wartość całkowita projektu/zadania: 738 415,11 zł · Wartość wkładu własnego projektu/zadania: 0,00 zł · Wartość środków zewnętrznych (zgodnie z umową o dofinansowanie): 738 415,11 zł	738 415,11 zł - dodatkowa kwota pozyskana w 2022 r.
2.	Powiatowy Urząd Pracy w Wodzisławiu Śląskim	RPO WSL 2014-2020, Oś priorytetowa VII Regionalny Rynek Pracy, Działanie 7.2 Poprawa zdolności do zatrudnienia osób poszukujących pracy i pozostających bez zatrudnienia - Projekty pozakonkursowe (dla publicznych służb zatrudnienia)	Aktywizacja osób bezrobotnych w wieku 30+ zarejestrowanych w Powiatowym Urzędzie Pracy w Wodzisławiu Śląskim (IV)	Data zawarcia umowy: 14.06.2019 r. Data zawarcia aneksu: 20.04.2022 r. Termin realizacji: 01.01.2019 r. - 31.12.2022 r.	· Wartość całkowita projektu/zadania: 230 567,54 zł · Wartość wkładu własnego projektu/zadania: 0,00 zł · Wartość środków zewnętrznych (zgodnie z umową o dofinansowanie): 230 567,54 zł	230 567,54 zł - dodatkowa kwota pozyskana w 2022 r.
3.	Powiatowy Urząd Pracy w Wodzisławiu Śląskim	Krajowy Fundusz Szkoleniowy	Finansowanie kosztów kształcenia ustawicznego pracowników w trybie art. 69a i 69b ustawy z	Data zawarcia umowy: 10.05.2022 r. Termin realizacji: 2022 r.	· Wartość całkowita projektu/zadania: 200 000,00 zł · Wartość wkładu własnego projektu/zadania:	

Lp.	Komórka / Jednostka Organizacyjna	Źródło Dofinansowania / Program	Nazwa Projektu / Zadania	Data Zawarcia Umowy Oraz Termin Realizacji Zadania	Finansowanie	Uwagi
			dnia 20.04.2004 r. o promocji zatrudnienia i instytucjach rynku pracy		0,00 zł · Wartość środków zewnętrznych (zgodnie z umową o dofinansowanie): 200 000,00 zł	
4.	Powiatowy Urząd Pracy w Wodzisławiu Śląskim	Fundusz Pracy	Program regionalny na rok 2022 adresowany do osób bezrobotnych długotrwale	Data zawarcia umowy: 07.12.2021 r. Termin realizacji: 2022 r.	· Wartość całkowita projektu/zadania: 418 000,00 zł · Wartość wkładu własnego projektu/zadania: 0,00 zł · Wartość środków zewnętrznych (zgodnie z umową o dofinansowanie): 418 000,00 zł	
5.	Powiatowy Urząd Pracy w Wodzisławiu Śląskim	Środki rezerwy Funduszu Pracy	Wsparcie cudzoziemców przez publiczne służby zatrudnienia województwa śląskiego	Data zawarcia umowy: 15.03.2022 r. Termin realizacji: 2022 r.	· Wartość całkowita projektu/zadania: 43 333,22 zł · Wartość wkładu własnego projektu/zadania: 0,00 zł · Wartość środków zewnętrznych (zgodnie z umową o dofinansowanie): 43 333,22 zł	

Tabela 68 Pozostałe pozyskane środki zewnętrzne.

Lp.	Komórka / Jednostka organizacyjna	Źródło dofinansowania / Program	Nazwa projektu / Zadania	Data zawarcia umowy oraz termin realizacji zadania	Finansowanie	Uwagi
1.	Wydział Funduszy Zewnętrznych i Zamówień Publicznych	Program Państwowego Funduszu Rehabilitacji Osób Niepełnosprawnych program wyrównywania różnic między regionami III w obszarze B	Budowa dźwigu osobowego przy budynku Starostwa Powiatowego – dostosowanie budynku Starostwa Powiatowego w	Data zawarcia umowy: 09.08.2022 r. Termin realizacji: 30.06.2023 r.	· Wartość całkowita projektu/zadania: 921 951,29 zł · Wartość wkładu własnego projektu/zadania: 771 951,29 zł · Wartość środków zewnętrznych (zgodnie z umową o dofinansowanie): 150 000,00 zł	

Lp.	Komórka / Jednostka organizacyjna	Źródło dofinansowania / Program	Nazwa projektu / Zadania	Data zawarcia umowy oraz termin realizacji zadania	Finansowanie	Uwagi
			<p>Wodzisławiu Śląskim przy ul. Pszowskiej 92a w zakresie dostępności dla osób niepełnosprawnych. W dniu 27 lutego 2023 r. podjęto decyzję o unieważnieniu postępowania o udzielenie zamówienia publicznego na powyższe zadanie, zaś w dniu 1 marca 2023 r. na posiedzeniu Zarządu Powiatu Wodzisławskiego zdecydowano o rezygnacji z ponownego ogłaszania postępowania na realizację tego zadania. Do PFRONu zostało wystosowane pismo z prośbą o rozwiązanie Umowy nr WRR/000293/12/D z dn. 9 sierpnia 2022 r. Pismem z dn. 14 marca 2023 r. PFRON wyraził zgodę na rozwiązanie niniejszej umowy.</p>			

Lp.	Komórka / Jednostka organizacyjna	Źródło dofinansowania / Program	Nazwa projektu / Zadania	Data zawarcia umowy oraz termin realizacji zadania	Finansowanie	Uwagi
2.	Wydział Obywatelski, Ochrony Informacji Niejawnych i Zarządzania Kryzysowego	Gmina Godów	Doposażenie powiatowego magazynu zarządzania kryzysowego	Data zawarcia umowy: 22.08.2022 r. Termin realizacji: 31.12.2022 r.	· Wartość całkowita projektu/zadania: 25 000,00 zł · Wartość wkładu własnego projektu/zadania: 18 117,00 zł · Wartość środków zewnętrznych (zgodnie z umową o dofinansowanie): 6 883,00 zł	
3.	Wydział Organizacyjno - Administracyjny/Wydział Funduszy Zewnętrznych i Zamówień Publicznych	Państwowy Fundusz Rehabilitacji Osób Niepełnosprawnych w ramach Działania 2.18 Programu Operacyjnego Wiedza Edukacja Rozwój 2014-2020	Dostępny samorząd - granty	Data zawarcia umowy: 15.11.2022 r. Termin realizacji: 01.06.2022 r. – 31.05.2023 r.	· Wartość całkowita projektu/zadania: 97 186,21 zł · Wartość wkładu własnego projektu/zadania: 0,00 zł · Wartość środków zewnętrznych (zgodnie z umową o dofinansowanie): 97 186,21 zł	
4.	Wydział Organizacyjno - Administracyjny	Europejski Fundusz Społeczny Program Operacyjny Wiedza Edukacja Rozwój (POWER) II oś priorytetowa efektywne polityki publiczne dla rynku pracy, gospodarki edukacji Działania 2.18 Wysokiej jakości usługi administracyjne	Śląskie samorzady bez barier dostępne dla wszystkich	Data zawarcia umowy: 02.03.2021r. Termin realizacji: 15.04.2022 r.	· Wartość całkowita projektu/zadania: 16 470,00 zł · Wartość wkładu własnego projektu/zadania: 0,00 zł · Wartość środków zewnętrznych (zgodnie z umową o dofinansowanie): 16 470,00 zł	
5.	Wydział Funduszy Zewnętrznych i Zamówień Publicznych/ Biuro Informatyki/ Wydział Organizacyjno - Administracyjny	Program Operacyjny Polska Cyfrowa na lata 2014-2020 Osi Priorytetowej V Rozwój cyfrowy JST oraz wzmocnienie cyfrowej	„Rozwój cyfrowy Powiatu Wodzisławskiego oraz wzmocnienie cyfrowej odporności na zagrożenia”	Data zawarcia umowy: 06.10.2022 r. Termin realizacji: 06.10.2023 r.	· Wartość całkowita projektu/zadania: 350 000,00 zł · Wartość wkładu własnego projektu/zadania: 0,00 zł · Wartość środków zewnętrznych (zgodnie z umową o dofinansowanie):	

Lp.	Komórka / Jednostka organizacyjna	Źródło dofinansowania / Program	Nazwa projektu / Zadania	Data zawarcia umowy oraz termin realizacji zadania	Finansowanie	Uwagi
		odporności na zagrożenia REACT-EU działania 5.1 Rozwój cyfrowy JST oraz wzmocnienie cyfrowej odporności na zagrożenia dotycząca realizacji konkursu grantowego „Cyfrowy Powiat” o numerze POPC.05.01.00-00-0001/21-00			350 000,00 zł	

T

TRANSPORT DROGOWY

Starosta Wodzisławski w 2022 r. wydał: 1 licencję na wykonywanie krajowego transportu drogowego w zakresie pośrednictwa przy przewozie rzeczy, 3 licencje na wykonywanie krajowego transportu drogowego osób, 10 zaświadczeń potwierdzających zgłoszenie przez przedsiębiorcę prowadzenia przewozów na potrzeby własne, 10 zezwoleń na wykonywanie zawodu przewoźnika drogowego, 90 zezwoleń na przejazd pojazdu nienormatywnego oraz zarejestrował 19 jednostek pływających o długości do 24 m.

Przeprowadził 17 kontroli stacji kontroli pojazdów, 26 kontroli ośrodków szkolenia kierowców i 53 kontrole przedsiębiorców posiadających zezwolenie, licencję lub zaświadczenie.

TRANSPORT ZBIOROWY



Powiat Wodzisławski jest organizatorem Wodzisławskiej Komunikacji Powiatowej na terenie gmin Gorzyce, Godów i Lubomia.

Przewozy świadczone są przez operatora transportu – Przedsiębiorstwo Komunikacji Samochodowej w Raciborzu Spółka z o.o., będącego podmiotem wewnętrznym Powiatu Wodzisławskiego.

Do sierpnia 2022 roku sieć komunikacyjna obejmowała 10 linii komunikacyjnych. Od 1 września 2022 r. uruchomiono 11 linię komunikacyjną Gorzyce-Rydułtowy, dzięki której mieszkańcy Gorzyc i Lubomi zyskali bezpośrednie połączenie komunikacyjne z Pszowem i Rydułtówami.

W ramach wszystkich linii komunikacyjnych realizowano około 230 kursów w dni nauki szkolnej, 170 kursów w dni wolne od nauki szkolnej oraz 50 kursów w soboty. Ogółem z Wodzisławskiej Komunikacji Powiatowej w 2022 roku skorzystało około 790 000 pasażerów. Wykonano pracę przewozową wynoszącą 1 112 600 wozokilometrów. łączna kwota rekompensaty wypłaconej operatorowi transportu w 2022 r. wyniosła 6 647 881,04 zł. W tej kwocie zawarte są środki własne Powiatu Wodzisławskiego, środki

przekazane w ramach pomocy finansowej przez gminy Godów, Gorzyce, Lubomia oraz Powiat Raciborski, a także środki pozyskane przez Powiat Wodzisławski od Skarbu Państwa – Wojewody Śląskiego pochodzące z Funduszu rozwoju przewozów autobusowych o charakterze użyteczności publicznej. Łączna kwota dopłaty z Funduszu wyniosła 3 191 283,11 zł.

Usługi przewozowe świadczone są taborem autobusowym w skład którego wchodzi 20 autobusów spełniających normy emisji spalin co najmniej EURO 5. W 2022 roku zakupiono 2 nowe i 5 używanych autobusów spełniających normę EURO 6.

TURYSTYKA

Urozmaicona rzeźba terenu, mnogość zabytków oraz atrakcyjnie usytuowane trasy rowerowe, czynią Powiat Wodzisławski idealnym miejscem do odpoczynku, a także aktywnego spędzania wolnego czasu. Po dwuletniej przerwie, spowodowanej pandemią i wprowadzonymi obostrzeniami, odbył się już po raz XXII Powiatowy Rajd Rowerowy – największe tego typu wydarzenie sportowe w regionie.

W Powiatowym Rajdzie wzięło udział około 600 osób. Wśród uczestników nie zabrakło dzieci i seniorów. Powiatowy Rajd Rowerowy to popularyzacja rekreacji ruchowej oraz promocja aktywnych form spędzania wolnego czasu. Celem Powiatowego Rajdu Rowerowego jest integracja środowiska miłośników turystyki rowerowej, popularyzacja walorów przyrodniczych, krajobrazowych i architektonicznych Powiatu Wodzisławskiego, a także propagowanie zasad bezpieczeństwa w ruchu drogowym wśród dzieci i młodzieży.

O bezpieczeństwo uczestników zadbali funkcjonariusze z Komendy Powiatowej Policji w Wodzisławiu Śląskim, strażacy z OSP Godów i OSP Pszów oraz Sekcja Turystyki Rowerowej „Koło” z Pszowa z kierownikiem rajdu, Pawłem Kowolem na czele. Po przejechaniu 32 kilometrowej trasy, rowerzyści wrócili na teren Rodzinnego Parku Rozrywki gdzie czekał na nich posiłek regeneracyjny oraz szereg atrakcji. Były między innymi konkursy, koncerty, pokazy taneczne, wystawa rękodzieła, zawody sportowe dla uczestników rajdu.

U

UCHODŹCY

Od 24 lutego 2022 r., w związku z konfliktem zbrojnym na Ukrainie, na teren powiatu wodzisławskiego przybyło kilka tysięcy obywateli Ukrainy (szacuje się ich liczbę na około 4 000 osób). Uchodźcy mogli znaleźć schronie w tzw. samorządowych obiektach zbiorowego zakwaterowania, których w ciągu całego 2022 roku utworzono 40, na ogólną ilość miejsc około 1 100. Do zakwaterowania uchodźców wykorzystywane były: sale gimnastyczne, sale OSP, świetlice, pomieszczenia biurowe, mieszkania socjalne, a także pokoje hotelowe i hostelowe oferowane przez lokalnych przedsiębiorców.

Koordinacja całego zadania związanego z zakwaterowaniem i wyżywieniem, przybyłej na teren powiatu wodzisławskiego ludności ukraińskiej, spoczęła na Zarządzie Powiatu Wodzisławskiego.

Inne działania realizowane przez Powiat na rzecz obywateli Ukrainy:

- 1) pomoc humanitarna – w marcu 2022 roku uruchomiono magazyn pomocy humanitarnej dla obywateli Ukrainy. Do powiatowego magazynu trafiała pomoc zbierana w gminach, następnie Powiat dostarczał dary do magazynu wojewódzkiego, znajdującego się w Lublińcu, gdzie także trafiły dary, które dostarczali partnerzy z Recklinghausen. Szczegóły dotyczące ilości zbiórek i przekazanych darów pod hasłem [Wsparcie humanitarne](#);
- 2) pomoc psychologiczna – Powiatowe Centrum Pomocy Rodzinie utworzyło Biuro Integracji Cudzoziemców, a także oferowało bezpłatną pomoc psychologiczną oraz prawną dla uchodźców wojennych; w Branżowej Szkole I Stopnia w Radlinie został stworzony Punkt Pomocy Psychologiczno-Pedagogicznej;
- 3) oświata – w Zespole Szkół Ponadpodstawowych w Wodzisławiu Śląskim oraz w Zespole Szkół Technicznych w Wodzisławiu Śląskim zostały uruchomione oddziały przygotowawcze dla młodzieży z Ukrainy; Powiatowy Ośrodek Doskonalenia Nauczycieli w Wodzisławiu Śląskim podjął się koordynacji lekcji języka polskiego dla uchodźców z Ukrainy;
- 4) zatrudnienie – Powiatowy Urząd Pracy utworzył Bank Miejsc Pracy oraz Punkt Informacyjny dla obywateli Ukrainy;
- 5) obywatele Ukrainy mogli też bezpłatnie korzystać z komunikacji powiatowej.

Na realizację zakwaterowania i wyżywienia ludności ukraińskiej przebywającej w samorządowych obiektach zakwaterowania, Wojewoda Śląski przekazał w 2022 r. kwotę 5 021 876,89 zł. Otrzymane środki finansowe w całości pokrywały realizację powyższego zadania.

UCHWAŁY RADY POWIATU WODZISŁAWSKIEGO

W 2022 roku odbyło się 11 sesji Rady Powiatu Wodzisławskiego (w tym 8 w trybie stacjonarnym, 2 w trybie hybrydowym oraz 1 w trybie zdalnym), na których podjęto 98 uchwał. 27 podlegało publikacji w Dzienniku Urzędowym Województwa Śląskiego, a 14 z nich to akty prawa miejscowego. 56 uchwał podlegało nadzorowi prawnemu Wojewody Śląskiego, a 42 Regionalnej Izbie Obrachunkowej w Katowicach.

Tabela 69 Uchwały Rady Powiatu Wodzisławskiego podjęte w 2022.

Lp.	Nr uchwały, data podjęcia	W sprawie	Odpowiedzialny	Sposób realizacji
1.	Nr XXXVI/366/2022 z dnia 27 stycznia 2022 roku	wyznaczenia przedstawicieli podmiotu tworzącego do składu komisji konkursowej, która przeprowadzi postępowanie konkursowe na stanowisko Zastępcy Dyrektora ds. Lecznictwa Powiatowego Publicznego Zakładu Opieki Zdrowotnej w Rydułtowach i Wodzisławiu Śląskim z siedzibą w Wodzisławiu Śląskim	Zarząd Powiatu Wodzisławskiego	Do składu komisji konkursowej wyznaczono następujących przedstawicieli podmiotu tworzącego: 1. Piotr Siwek (przewodniczący komisji), 2. Katarzyna Fukała-Kulczycka, 3. Iwona Koczy, 4. Michał Lorek, 5. Marta Schubert, 6. Dariusz Kujawski.
2.	Nr XXXVI/367/2022 z dnia 27 stycznia 2022 roku	udzielenia dotacji celowej Powiatowemu Publicznemu Zakładowi Opieki Zdrowotnej w Rydułtowach i Wodzisławiu Śląskim z siedzibą w Wodzisławiu Śląskim na modernizację Apteki Szpitalnej	Zarząd Powiatu Wodzisławskiego	28 stycznia 2022 roku podpisano umowę dotacji z PPZOZ. Szpital zrealizował zadanie na warunkach określonych w umowie oraz w terminie złożył rozliczenie zrealizowanego zadania.
3.	Nr XXXVI/368/2022 z dnia 27 stycznia 2022 roku	ustalenia wysokości opłat za usunięcie i przechowywanie pojazdów oraz wysokości kosztów w przypadku odstąpienia od usunięcia pojazdu	Starosta Wodzisławski	Ustalono wysokość opłat w przedmiotowej sprawie. Uchwała została zrealizowana.
4.	Nr XXXVI/369/2022 z dnia 27 stycznia 2022 roku	zmiany uchwały Nr XXXIV/352/2021 Rady Powiatu Wodzisławskiego z dnia 25 listopada 2021 r. w sprawie uchwalenia „Programu współpracy Powiatu Wodzisławskiego z organizacjami pozarządowymi oraz podmiotami prowadzącymi działalność pożytku publicznego na 2022 rok”	Zarząd Powiatu Wodzisławskiego	Uchwała została zrealizowana.
5.	Nr XXXVI/370/2022 z dnia 27 stycznia 2022 roku	nadania Liceum Sztuk Plastycznych w Wodzisławiu Śląskim imienia Olgi Boznańskiej	Zarząd Powiatu Wodzisławskiego	Uchwała zrealizowana w 2022 roku.

Lp.	Nr uchwały, data podjęcia	W sprawie	Odpowiedzialny	Sposób realizacji
6.	Nr XXXVI/371/2022 z dnia 27 stycznia 2022 roku	wyrażenia zgody na zawarcie porozumienia pomiędzy Powiatem Wodzisławskim a Miastem Bielsko-Biała w sprawie zasad organizowania, prowadzenia i finansowania nauki religii w pozaszkolnym punkcie katechetycznym Chrześcijańskiej Wspólnoty Ewangelicznej	Zarząd Powiatu Wodzisławskiego	Bieżąca realizacja uchwały przez szkoły i placówki Powiatu.
7.	Nr XXXVI/372/2022 z dnia 27 stycznia 2022 roku	zmiany uchwały Rady Powiatu Wodzisławskiego Nr XXXV/358/2021 z dnia 20 grudnia 2021 roku w sprawie budżetu Powiatu Wodzisławskiego na 2022 rok wraz z załącznikami	Zarząd Powiatu Wodzisławskiego	Bieżąca realizacja budżetu na 2022 rok.
8.	Nr XXXVI/373/2022 z dnia 27 stycznia 2022 roku	zmiany uchwały Rady Powiatu Wodzisławskiego Nr XXXV/357/2021 z dnia 20 grudnia 2021 roku w sprawie Wieloletniej Prognozy Finansowej Powiatu Wodzisławskiego na lata 2022-2037	Zarząd Powiatu Wodzisławskiego	Bieżąca realizacja budżetu na rok 2022 i lata następne.
9.	Nr XXXVI/374/2022 z dnia 27 stycznia 2022 roku	przyjęcia planów pracy komisji stałych Rady Powiatu Wodzisławskiego na 2022 rok	Przewodniczący Rady Powiatu Wodzisławskiego	Uchwałę realizowano w 2022 roku.
10.	Nr XXXVI/375/2022 z dnia 27 stycznia 2022 roku	zatwierdzenia Planu Kontroli Komisji Rewizyjnej Rady Powiatu Wodzisławskiego na 2022 rok	Przewodniczący Rady Powiatu Wodzisławskiego	Uchwałę realizowano w 2022 roku.
11.	Nr XXXVII/376/2022 z dnia 31 marca 2022 roku	wniosku do Ministra Obrony Narodowej o zezwolenie na utworzenie oddziału przygotowania wojskowego w Zespole Szkół Ponadpodstawowych w Rydułtowach	Zarząd Powiatu Wodzisławskiego	Uchwała zrealizowana w roku 2022.
12.	Nr XXXVII/377/2022 z dnia 31 marca 2022 roku	założenia Technikum nr 2 w Rydułtowach	Zarząd Powiatu Wodzisławskiego	Uchwała zrealizowana w roku 2022.
13.	Nr XXXVII/378/2022 z dnia 31 marca 2022 roku	utworzenia Zespołu Szkół Licealnych i Technicznych w Rydułtowach przy ulicy Skalnej 1	Zarząd Powiatu Wodzisławskiego	Uchwała zrealizowana w roku 2022.

Lp.	Nr uchwały, data podjęcia	W sprawie	Odpowiedzialny	Sposób realizacji
14.	Nr XXXVII/379/2022 z dnia 31 marca 2022 roku	wyrażenia zgody na zawarcie porozumienia pomiędzy Powiatem Wodzisławskim a Ministrem Edukacji i Nauki w Warszawie w sprawie realizacji zadania z zakresu administracji rządowej, wynikającego z Programu kompleksowego wsparcia dla rodzin „Za życiem”	Zarząd Powiatu Wodzisławskiego	Bieżąca realizacja uchwały przez Poradnię Psychologiczno- Pedagogiczną w Wodzisławiu Śląskim.
15.	Nr XXXVII/380/2022 z dnia 31 marca 2022 roku	wyrażenia woli zawarcia porozumienia pomiędzy Powiatem Wodzisławskim a Miastem Jastrzębie-Zdrój, w sprawie powierzenia Miastu Jastrzębie-Zdrój realizacji zadania z zakresu pomocy społecznej polegającego na świadczeniu usług przez Środowiskowy Dom Samopomocy w Jastrzębiu-Zdroju na rzecz mieszkańców Powiatu Wodzisławskiego	Zarząd Powiatu Wodzisławskiego	Mieszkaniec Powiatu Wodzisławskiego złożył wniosek o skierowanie do ŚDS w Jastrzębiu - Zdroju. § 7 ust. 4 rozp. Ministra Pracy i Polityki Społecznej z dnia 9 grudnia 2010 r. w sprawie środowiskowych domów samopomocy daje możliwość zawarcia porozumienia na realizację zadania z zakresu pomocy społecznej polegającego na świadczeniu usług przez Środowiskowy Dom Samopomocy. W związku z powyższym zawarto stosowne porozumienie. Uchwałę zrealizowano.
16.	Nr XXXVII/381/2022 z dnia 31 marca 2022 roku	udzielenia dotacji celowej Powiatowemu Publicznemu Zakładowi Opieki Zdrowotnej w Rydułtowach i Wodzisławiu Śląskim z siedzibą w Wodzisławiu Śląskim	Zarząd Powiatu Wodzisławskiego	11 kwietnia 2022 roku podpisano umowę dotacji z PPZOZ. Szpital zrealizował inwestycję na warunkach określonych w umowie oraz w terminie złożył rozliczenie zrealizowanego zadania.
17.	Nr XXXVII/382/2022 z dnia 31 marca 2022 roku	podziału środków Państwowego Funduszu Rehabilitacji Osób Niepełnosprawnych na realizację zadań z zakresu rehabilitacji zawodowej i społecznej osób niepełnosprawnych	Zarząd Powiatu Wodzisławskiego	PFRON przyznał Powiatowi Wodzisławskiemu środki finansowe na rehabilitację zawodową i społeczną zgodnie z algorytmem. Rada Powiatu Wodzisławskiego dokonała podziału środków na poszczególne zadania. Uchwała została pozytywnie zaopiniowana przez Powiatową Społeczną Radę ds. Osób Niepełnosprawnych. Uchwała w pełni zrealizowana.

Lp.	Nr uchwały, data podjęcia	W sprawie	Odpowiedzialny	Sposób realizacji
18.	Nr XXXVII/383/2022 z dnia 31 marca 2022 roku	zmiany uchwały Rady Powiatu Wodzisławskiego Nr XXXVI/328/2021 z dnia 20 grudnia 2021 roku w sprawie budżetu Powiatu Wodzisławskiego na 2022 rok wraz z załącznikami	Zarząd Powiatu Wodzisławskiego	Bieżąca realizacja budżetu na rok 2022.
19.	Nr XXXVII/384/2022 z dnia 31 marca 2022 roku	zmiany uchwały Rady Powiatu Wodzisławskiego Nr XXXV/357/2021 z dnia 20 grudnia 2021 roku w sprawie Wieloletniej Prognozy Finansowej Powiatu Wodzisławskiego na lata 2022-2037	Zarząd Powiatu Wodzisławskiego	Bieżąca realizacja budżetu na rok 2022 i lata następne.
20.	Nr XXXVII/385/2022 z dnia 31 marca 2022 roku	rozpatrzenia skargi Pana R.G. na bezczynność zarządcy drogi odnośnie do uszkodzonej drogi powiatowej nr 5047S w Łaziskach i Turzy Śląskiej	Przewodniczący Rady Powiatu Wodzisławskiego	Odmówiono uwzględnienia skargi Pana R. G.
21.	Nr XXXVII/386/2022 z dnia 31 marca 2022 roku	przekazania petycji Pani M. S. organowi właściwemu do jej rozpatrzenia	Przewodniczący Rady Powiatu Wodzisławskiego	Petycję przekazano do rozpatrzenia zgodnie z właściwością Zarządowi Powiatu Wodzisławskiego.
22.	Nr XXXVII/387/2022 z dnia 31 marca 2022 roku	określenia zakresu pomocy obywatelom Ukrainy, którzy przybyli na terytorium Rzeczypospolitej Polskiej bezpośrednio z terytorium Ukrainy w związku z działaniami wojennymi prowadzonymi na terytorium tego państwa	Zarząd Powiatu Wodzisławskiego	Powiat Wodzisławski w ramach środków zaplanowanych na ten cel w budżecie Powiatu oraz z wykorzystaniem dostępnych w jednostkach organizacyjnych Powiatu środków technicznych i możliwości kadrowych, zapewnił pomoc obywatelom Ukrainy.
23.	Nr XXXVIII/388/2022 z dnia 27 kwietnia 2022 roku	przyjęcia oceny zasobów pomocy społecznej Powiatu Wodzisławskiego	Zarząd Powiatu Wodzisławskiego	Zgodnie z art. 16a ustawy o pomocy społecznej, ocena zasobów pomocy społecznej została przedstawiona Radzie Powiatu Wodzisławskiego w terminie wskazanym w ustawie.

Lp.	Nr uchwały, data podjęcia	W sprawie	Odpowiedzialny	Sposób realizacji
24.	Nr XXXVIII/389/2022 z dnia 27 kwietnia 2022 roku	zmiany Uchwały Nr XVI/182/2012 Rady Powiatu Wodzisławskiego z dnia 29 marca 2012 roku w sprawie nadania statutu Powiatowemu Publicznemu Zakładowi Opieki Zdrowotnej w Rydułtowach i Wodzisławiu Śląskim z siedzibą w Wodzisławiu Śląskim	Zarząd Powiatu Wodzisławskiego	Od dnia wejścia w życie uchwały to jest od 17 maja 2022 roku zmniejszono liczbę łóżek w Oddziale Ginekologiczno-Położniczym z 44 łóżek do 35 oraz Oddziale Neonatologicznym z 18 łóżek do 17.
25.	Nr XXXVIII/390/2022 z dnia 27 kwietnia 2022 roku	ustalenia rozkładu godzin pracy aptek ogólnodostępnych na terenie Powiatu Wodzisławskiego	Zarząd Powiatu Wodzisławskiego	Ustalono rozkład godzin pracy aptek ogólnodostępnych na terenie powiatu, wskazano, które apteki zapewniają całodobowy dostęp do świadczeń aptecznych, nie wyłączając sobót, niedziel, świąt i innych dni wolnych od pracy.
26.	Nr XXXVIII/391/2022 z dnia 27 kwietnia 2022 roku	zasad udzielania spółkom wodnym dotacji celowych z budżetu Powiatu Wodzisławskiego, trybu postępowania w sprawie udzielenia dotacji i sposobu jej rozliczenia	Zarząd Powiatu Wodzisławskiego	Bieżąca realizacja uchwały.
27.	Nr XXXVIII/392/2022 z dnia 27 kwietnia 2022 roku	udzielenia pomocy finansowej Powiatowi Rybnickiemu z przeznaczeniem na realizację zadania o nazwie: „Przebudowa odcinka drogi powiatowej 5026S w Piecach, od skrzyżowania z ulicą Krzywą do granicy Miasta Rydułtowy” – w zakresie budowy chodnika z infrastrukturą	Zarząd Powiatu Wodzisławskiego	Na podstawie uchwały zawarto z Powiatem Rybnickim umowę nr DPA.073.22.2022 w sprawie udzielenia pomocy finansowej w formie dotacji celowej. Uchwała została zrealizowana.
28.	Nr XXXVIII/393/2022 z dnia 27 kwietnia 2022 roku	zmiany uchwały Rady Powiatu Wodzisławskiego Nr XXXV/358/2021 z dnia 20 grudnia 2021 roku w sprawie budżetu Powiatu Wodzisławskiego na 2022 rok wraz z załącznikami	Zarząd Powiatu Wodzisławskiego	Bieżąca realizacja budżetu na rok 2022.
29.	Nr XXXVIII/394/2022 z dnia 27 kwietnia 2022 roku	zmiany uchwały Rady Powiatu Wodzisławskiego Nr XXXV/357/2021 z dnia 20 grudnia 2021 roku w sprawie Wieloletniej Prognozy Finansowej Powiatu Wodzisławskiego na lata 2022-2037	Zarząd Powiatu Wodzisławskiego	Bieżąca realizacja budżetu na rok 2022 i lata następne.

Lp.	Nr uchwały, data podjęcia	W sprawie	Odpowiedzialny	Sposób realizacji
30.	Nr XXXVIII/395/2022 z dnia 27 kwietnia 2022 roku	emisji obligacji komunalnych oraz zasad ich zbywania nabywania i wykupu	Zarząd Powiatu Wodzisławskiego	Emisja obligacji w celu pokrycia planowanego deficytu budżetowego w 2022 roku.
31.	Nr XXXVIII/396/2022 z dnia 27 kwietnia 2022 roku	oceny stanu bezpieczeństwa przeciwpożarowego i zabezpieczenia przeciwpowodziowego Powiatu Wodzisławskiego	Zarząd Powiatu Wodzisławskiego	Stan bezpieczeństwa przeciwpożarowego i zabezpieczenia przeciwpowodziowego Powiatu Wodzisławskiego oceniono pozytywnie.
32.	Nr XXXVIII/397/2022 z dnia 27 kwietnia 2022 roku	rozpatrzenia skargi części organizacji związkowych funkcjonujących przy Powiatowym Publicznym Zakładzie Opieki Zdrowotnej w Rydułtówach i Wodzisławiu Śląskim z siedzibą w Wodzisławiu Śląskim na działalność Rady Społecznej Powiatowego Publicznego Zakładu Opieki Zdrowotnej w Rydułtówach i Wodzisławiu Śląskim z siedzibą w Wodzisławiu Śląskim	Przewodniczący Rady Powiatu Wodzisławskiego	Odmówiono uwzględnienia skargi.
33.	Nr XXXVIII/398/2022 z dnia 27 kwietnia 2022 roku	przekazania wniosku Pana N. T. organom właściwym do jego rozpatrzenia	Przewodniczący Rady Powiatu Wodzisławskiego	Wniosek Pana N. T. przekazano do rozpatrzenia zgodnie z właściwością Staroście Wodzisławskiemu oraz Wójtowi Gminy Godów.
34.	Nr XXXVIII/399/2022 z dnia 27 kwietnia 2022 roku	podtrzymania stanowiska wyrażonego w Uchwale Nr XXXVII/385/2022 z dnia 31 marca 2022 roku w sprawie rozpatrzenia skargi Pana R.G. na bezczynność zarządcy drogi odnośnie do uszkodzonej drogi powiatowej nr 5047S w Łaziskach i Turzy Śląskiej	Przewodniczący Rady Powiatu Wodzisławskiego	Podtrzymano stanowisko wyrażone w Uchwale Nr XXXVII/385/2022 z dnia 31 marca 2022 roku w sprawie rozpatrzenia skargi Pana R.G. na bezczynność zarządcy drogi odnośnie do uszkodzonej drogi powiatowej nr 5047S w Łaziskach i Turzy Śląskiej.
35.	Nr XXXVIII/400/2022 z dnia 27 kwietnia 2022 roku	zmiany Uchwały Nr XXXVI/374/2022 Rady Powiatu Wodzisławskiego z dnia 27 stycznia 2022 r. w sprawie przyjęcia planów pracy komisji stałych Rady Powiatu Wodzisławskiego na 2022 rok	Przewodniczący Rady Powiatu Wodzisławskiego	Uchwałę realizowano w 2022 roku.

Lp.	Nr uchwały, data podjęcia	W sprawie	Odpowiedzialny	Sposób realizacji
36.	Nr XXXIX/401/2022 z dnia 25 maja 2022 roku	ogłoszenia tekstu jednolitego Uchwały Nr XVI/182/2012 Rady Powiatu Wodzisławskiego z dnia 29 marca 2012 roku w sprawie nadania statutu Powiatowemu Publicznemu Zakładowi Opieki Zdrowotnej w Rydułtowach i Wodzisławiu Śląskim z siedzibą w Wodzisławiu Śląskim	Zarząd Powiatu Wodzisławskiego	Ogłoszono tekst jednolity uchwały w sprawie nadania statutu PPZOZ.
37.	Nr XXXIX/402/2022 z dnia 25 maja 2022 roku	zmiany uchwały nr LII/559/2010 Rady Powiatu Wodzisławskiego z dnia 21 października 2010 roku w sprawie zasad gospodarowania nieruchomościami stanowiących własność lub użytkowanie wieczyste Powiatu Wodzisławskiego	Zarząd Powiatu Wodzisławskiego	Bieżąca realizacja uchwały.
38.	Nr XXXIX/403/2022 z dnia 25 maja 2022 roku	dopuszczenia zapłaty opłat oraz innych nieopodatkowanych należności budżetowych stanowiących dochody budżetu Powiatu Wodzisławskiego za pomocą innego instrumentu płatniczego, w tym instrumentu płatniczego, na którym przechowywany jest pieniądz elektroniczny	Zarząd Powiatu Wodzisławskiego	Dopuszczono możliwość zapłaty podatków stanowiących dochody budżetu Powiatu instrumentem płatniczym, w tym instrumentem płatniczym, na którym przechowywany jest pieniądz elektroniczny.
39.	Nr XXXIX/404/2022 z dnia 25 maja 2022 roku	zmiany uchwały Rady Powiatu Wodzisławskiego Nr XXXV/358/2021 z dnia 20 grudnia 2021 roku w sprawie budżetu Powiatu Wodzisławskiego na 2022 rok wraz z załącznikami	Zarząd Powiatu Wodzisławskiego	Bieżąca realizacja budżetu na rok 2022.
40.	Nr XXXIX/405/2022 z dnia 25 maja 2022 roku	zmiany uchwały Rady Powiatu Wodzisławskiego Nr XXXV/357/2021 z dnia 20 grudnia 2021 roku w sprawie Wieloletniej Prognozy Finansowej Powiatu Wodzisławskiego na lata 2022-2037	Zarząd Powiatu Wodzisławskiego	Bieżąca realizacja budżetu na rok 2022 i lata następne.
41.	Nr XXXIX/406/2022 z dnia 25 maja 2022 roku	rozpatrzenia skargi Pana G.M. na działalność kierownika jednostki organizacyjnej Dyrektora Zespołu Szkół Ponadpodstawowych w Rydułtowach	Przewodniczący Rady Powiatu Wodzisławskiego	Nadzór Prawny Wojewody Śląskiego stwierdził nieważność uchwały w całości.
42.	Nr XL/407/2022 z dnia 22 czerwca 2022 roku	udzielenia Zarządowi Powiatu wotum zaufania	Przewodniczący Rady Powiatu Wodzisławskiego	Udzielono Zarządowi Powiatu Wodzisławskiego wotum zaufania.

Lp.	Nr uchwały, data podjęcia	W sprawie	Odpowiedzialny	Sposób realizacji
43.	Nr XL/408/2022 z dnia 22 czerwca 2022 roku	zatwierdzenia sprawozdania finansowego Powiatu Wodzisławskiego za 2021 rok wraz ze sprawozdaniem z wykonania budżetu Powiatu Wodzisławskiego za 2021 rok	Przewodniczący Rady Powiatu Wodzisławskiego	Zatwierdzono sprawozdanie finansowe Powiatu Wodzisławskiego za 2021 rok wraz ze sprawozdaniem z wykonania budżetu Powiatu Wodzisławskiego za 2021 rok.
44.	Nr XL/409/2022 z dnia 22 czerwca 2022 roku	udzielenia Zarządowi Powiatu Wodzisławskiego absolutorium z tytułu wykonania budżetu Powiatu za 2021 rok	Przewodniczący Rady Powiatu Wodzisławskiego	Udzielono Zarządowi Powiatu Wodzisławskiego absolutorium z tytułu wykonania budżetu Powiatu za 2021 rok.
45.	Nr XL/410/2022 z dnia 22 czerwca 2022 roku	zatwierdzenia rocznego sprawozdania finansowego Powiatowego Publicznego Zakładu Opieki Zdrowotnej w Rydułtowach i Wodzisławiu Śląskim z siedzibą w Wodzisławiu Śląskim za rok obrotowy 2021	Zarząd Powiatu Wodzisławskiego	Zatwierdzono roczne sprawozdanie finansowe PPZOZ za rok obrotowy 2021.
46.	Nr XL/411/2022 z dnia 22 czerwca 2022 roku	wyrażenia opinii dotyczącej zmiany granic administracyjnych pomiędzy Miastem Rydułtowy, a Miastem Rybnik, polegającej na włączeniu działek do terytorium Miasta Rydułtowy	Zarząd Powiatu Wodzisławskiego	Uchwała została zrealizowana. Zaopiniowano pozytywnie zmianę granic.
47.	Nr XL/412/2022 z dnia 22 czerwca 2022 roku	wyrażenia zgody na zawarcie umowy o świadczenie usług w zakresie publicznego transportu zbiorowego	Zarząd Powiatu Wodzisławskiego	Wyrażono zgodę na zawarcie umowy o świadczenie usług w zakresie publicznego transportu zbiorowego na linii komunikacyjnej Gorzyce – Rydułtowy. Uchwała została zrealizowana.
48.	Nr XL/413/2022 z dnia 22 czerwca 2022 roku	zmiany uchwały Nr XXXVII/378/2022 Rady Powiatu Wodzisławskiego z dnia 31 marca 2022 roku w sprawie utworzenia Zespołu Szkół Licealnych i Technicznych w Rydułtowach przy ulicy Skalnej 1	Zarząd Powiatu Wodzisławskiego	Uchwała zrealizowana w roku 2022.

Lp.	Nr uchwały, data podjęcia	W sprawie	Odpowiedzialny	Sposób realizacji
49.	Nr XL/414/2022 z dnia 22 czerwca 2022 roku	podziału środków Państwowego Funduszu Rehabilitacji Osób Niepełnosprawnych na realizację zadań z zakresu rehabilitacji zawodowej i społecznej osób niepełnosprawnych	Zarząd Powiatu Wodzisławskiego	Rada Powiatu Wodzisławskiego dokonała przesunięć środków finansowych pomiędzy zadaniami w celu maksymalnego wykorzystania środków. Uchwała została pozytywnie zaopiniowana przez Powiatową Społeczną Radę ds. Osób Niepełnosprawnych. Uchwała zrealizowana.
50.	Nr XL/415/2022 z dnia 22 czerwca 2022 roku	zmiany uchwały Rady Powiatu Wodzisławskiego Nr XXXV/358/2021 z dnia 20 grudnia 2021 roku w sprawie budżetu Powiatu Wodzisławskiego na 2022 rok wraz z załącznikami	Zarząd Powiatu Wodzisławskiego	Bieżąca realizacja budżetu na rok 2022.
51.	Nr XL/416/2022 z dnia 22 czerwca 2022 roku	zmiany uchwały Rady Powiatu Wodzisławskiego Nr XXXV/357/2021 z dnia 20 grudnia 2021 roku w sprawie Wieloletniej Prognozy Finansowej Powiatu Wodzisławskiego na lata 2022-2037	Zarząd Powiatu Wodzisławskiego	Bieżąca realizacja budżetu na rok 2022 i lata następne.
52.	Nr XL/417/2022 z dnia 22 czerwca 2022 roku	zmiany uchwały XXXVIII/395/2022 Rady Powiatu Wodzisławskiego z dnia 27 kwietnia 2022 r. w sprawie emisji obligacji komunalnych oraz określenia zasad ich zbywania, nabywania i wykupu	Zarząd Powiatu Wodzisławskiego	Emisja obligacji w celu pokrycia planowanego deficytu budżetowego w 2022 roku.
53.	Nr XL/418/2022 z dnia 22 czerwca 2022 roku	poparcia działań prowadzonych przez Gminę Gorzyce na rzecz poprawy bezpieczeństwa powodziowego terenów Powiatu Wodzisławskiego	Przewodniczący Rady Powiatu Wodzisławskiego	Wyrażono poparcie dla działań prowadzonych przez Gminę Gorzyce.
54.	Nr XLI/419/2022 z dnia 18 lipca 2022 roku	zmiany uchwały Rady Powiatu Wodzisławskiego Nr XXXV/357/2021 z dnia 20 grudnia 2021 roku w sprawie uchwalenia Wieloletniej Prognozy Finansowej Powiatu Wodzisławskiego na lata 2022 – 2037	Zarząd Powiatu Wodzisławskiego	Bieżąca realizacja budżetu na rok 2022 i lata następne.
55.	Nr XLII/420/2022 z dnia 31 sierpnia 2022 roku	ustalenia planu sieci publicznych szkół ponadpodstawowych oraz szkół specjalnych mających siedzibą na obszarze Powiatu Wodzisławskiego	Zarząd Powiatu Wodzisławskiego	Uchwała zrealizowana w 2022 roku.

Lp.	Nr uchwały, data podjęcia	W sprawie	Odpowiedzialny	Sposób realizacji
56.	Nr XLII/421/2022 z dnia 31 sierpnia 2022 roku	zmiany Uchwały Nr XVII/179/2020 Rady Powiatu Wodzisławskiego z dnia 27 lutego 2020 roku w sprawie określenia zasad rozliczania tygodniowego obowiązkowego wymiaru godzin zajęć nauczycieli dla których ustalony plan zajęć jest różny w poszczególnych okresach roku szkolnego, zasad udzielania i rozmiaru obniżek oraz przyznania zwolnienia od obowiązku realizacji tygodniowego obowiązkowego wymiaru godzin zajęć, którzy pełnią stanowiska kierownicze w szkołach i placówkach, dla których organem prowadzącym jest Powiat Wodzisławski oraz określenia tygodniowego obowiązkowego wymiaru godzin zajęć dla nauczycieli, o których mowa w art. 42 ust. 7 pkt 3 ustawy Karta Nauczyciela	Zarząd Powiatu Wodzisławskiego	Bieżąca realizacja uchwały przez szkoły i placówki Powiatu.
57.	Nr XLII/422/2022 z dnia 31 sierpnia 2022 roku	wyrażenia zgody na zawarcie porozumienia pomiędzy Powiatem Wodzisławskim a Miastem Katowice w sprawie zasad organizowania, prowadzenia i finansowania nauki religii w pozaszkolnym punkcie katechetycznym Ligi Muzułmańskiej w Rzeczypospolitej Polskiej	Zarząd Powiatu Wodzisławskiego	Bieżąca realizacja uchwały przez szkoły i placówki Powiatu.
58.	Nr XLII/423/2022 z dnia 31 sierpnia 2022 roku	zmiany Uchwały Nr XLVII/453/2014 Rady Powiatu Wodzisławskiego z dnia 25 września 2014 roku w sprawie określenia zasad zbywania, oddawania w dzierżawę, najem, użytkowanie oraz użyczenie aktywów trwałych samodzielnych publicznych zakładów opieki zdrowotnej, dla których Powiat Wodzisławski jest podmiotem tworzącym	Zarząd Powiatu Wodzisławskiego	Bieżąca realizacja uchwały.

Lp.	Nr uchwały, data podjęcia	W sprawie	Odpowiedzialny	Sposób realizacji
59.	Nr XLII/424/2022 z dnia 31 sierpnia 2022 roku	powierzenia Gminie Gorzyce prowadzenia zadania publicznego zarządzania drogą powiatową nr 5037S, w ciągu której leży ulica Raciborska w zakresie realizacji inwestycji drogowej na podstawie przepisów ustawy z dnia 10 kwietnia 2003 roku o szczególnych zasadach przygotowania i realizacji inwestycji w zakresie dróg publicznych	Zarząd Powiatu Wodzisławskiego	Realizacja uchwały w trakcie 2023 roku. Na podstawie uchwały w dniu 2 listopada 2022r. podpisano porozumienie nr DPA.073.1.5.2022. Aneks nr 1 wydłużający termin obowiązywania porozumienia do 31.12.2023r. (w trakcie przygotowania).
60.	Nr XLII/425/2022 z dnia 31 sierpnia 2021 roku	zmiany uchwały Rady Powiatu Wodzisławskiego Nr XXXV/358/2021 z dnia 20 grudnia 2021 roku w sprawie budżetu Powiatu Wodzisławskiego na 2022 rok wraz z załącznikami	Zarząd Powiatu Wodzisławskiego	Bieżąca realizacja budżetu na rok 2022.
61.	Nr XLII/426/2022 z dnia 31 sierpnia 2022 roku	zmiany uchwały Rady Powiatu Wodzisławskiego Nr XXXV/357/2021 z dnia 20 grudnia 2021 roku w sprawie Wieloletniej Prognozy Finansowej Powiatu Wodzisławskiego na lata 2022-2037	Zarząd Powiatu Wodzisławskiego	Bieżąca realizacja budżetu na rok 2022 i lata następne.
62.	Nr XLII/427/2022 z dnia 31 sierpnia 2022 roku	przekazania skargi Pani J. H. D. organowi właściwemu do jej rozpatrzenia	Przewodniczący Rady Powiatu Wodzisławskiego	Skargę Pani J. H. D. przekazano do rozpatrzenia zgodnie z właściwością Zarządowi Powiatu Wodzisławskiego.
63.	Nr XLIII/428/2022 z dnia 22 września 2022 roku	oceny sytuacji ekonomiczno-finansowej Powiatowego Publicznego Zakładu Opieki Zdrowotnej w Rydułtowach i Wodzisławiu Śląskim z siedzibą w Wodzisławiu Śląskim	Zarząd Powiatu Wodzisławskiego	Oceniono sytuację ekonomiczno-finansową PPZOZ jako bardzo trudną i zagrażającą jego funkcjonowaniu.
64.	Nr XLIII/429/2022 z dnia 22 września 2022 roku	odmowy wyrażenia zgody na dokonanie cesji wierzytelności przyszłych przysługujących Konsorcjum firm: Catermed Sp. z o. o., Naprzód Service Sp. z o. o. wobec Powiatowego Publicznego Zakładu Opieki Zdrowotnej w Rydułtowach i Wodzisławiu Śląskim z siedzibą w Wodzisławiu Śląskim	Zarząd Powiatu Wodzisławskiego	Odmówiono wyrażenia zgody na dokonanie cesji wierzytelności przyszłych.

Lp.	Nr uchwały, data podjęcia	W sprawie	Odpowiedzialny	Sposób realizacji
65.	Nr XLIII/430/2022 z dnia 22 września 2022 roku	podziału środków Państwowego Funduszu Rehabilitacji Osób Niepełnosprawnych na realizację zadań z zakresu rehabilitacji zawodowej i społecznej osób niepełnosprawnych	Zarząd Powiatu Wodzisławskiego	Rada Powiatu Wodzisławskiego dokonała przesunięć środków finansowych pomiędzy zadaniami w celu maksymalnego wykorzystania środków. Uchwała została pozytywnie zaopiniowana przez Powiatową Społeczną Radę ds. Osób Niepełnosprawnych. Uchwała zrealizowana.
66.	Nr XLIII/431/2022 z dnia 22 września 2022 roku	zmiany uchwały Rady Powiatu Wodzisławskiego Nr XXXV/358/2021 z dnia 20 grudnia 2021 roku w sprawie budżetu Powiatu Wodzisławskiego na 2022 rok wraz z załącznikami	Zarząd Powiatu Wodzisławskiego	Bieżąca realizacja budżetu na rok 2022.
67.	Nr XLIII/432/2022 roku z dnia 22 września 2022 roku	zmiany uchwały Rady Powiatu Wodzisławskiego Nr XXXV/357/2021 z dnia 20 grudnia 2021 roku w sprawie Wieloletniej Prognozy Finansowej Powiatu Wodzisławskiego na lata 2022-2037	Zarząd Powiatu Wodzisławskiego	Bieżąca realizacja budżetu na rok 2022 i lata następne.
68.	Nr XLIV/433/2022 z dnia 27 października 2022 roku	zmiany uchwały Nr XXXI/369/2017 Rady Powiatu Wodzisławskiego z dnia 1 września 2017 roku w sprawie przyjęcia regulaminu określającego wysokość stawek i szczegółowe warunki przyznawania dodatków do wynagradzania zasadniczego, szczegółowe warunki obliczania i wypłacania wynagrodzenia za godziny ponadwymiarowe i godziny doraźnych zastępstw oraz wysokość i warunki wypłacania nagród i innych świadczeń wynikających ze stosunku pracy dla nauczycieli zatrudnionych w szkołach i placówkach oświatowych, dla których organem prowadzącym jest Powiat Wodzisławski	Zarząd Powiatu Wodzisławskiego	Bieżąca realizacja uchwały przez szkoły i placówki Powiatu.

Lp.	Nr uchwały, data podjęcia	W sprawie	Odpowiedzialny	Sposób realizacji
69.	Nr XLIV/434/2022 z dnia 27 października 2022 roku	wyrażenia zgody na zawarcie porozumienia pomiędzy Powiatem Wodzisławskim a Miastem Żory w sprawie zasad organizowania, prowadzenia i finansowania nauki religii w pozaszkolnym punkcie katechetycznym Kościoła Adwentystów Dnia Siódmego	Zarząd Powiatu Wodzisławskiego	Bieżąca realizacja uchwały przez szkoły i placówki Powiatu.
70.	Nr XLIV/435/2022 z dnia 27 października 2022 roku	wyrażenia zgody na zawarcie porozumienia pomiędzy Powiatem Wodzisławskim a Miastem Jastrzębie-Zdrój w sprawie zasad organizowania, prowadzenia i finansowania nauki religii w pozaszkolnym punkcie katechetycznym Kościoła Zielonoświątkowego	Zarząd Powiatu Wodzisławskiego	Bieżąca realizacja uchwały przez szkoły i placówki Powiatu.
71.	Nr XLIV/436/2022 z dnia 27 października 2022 roku	wyrażenia zgody na zawarcie porozumienia pomiędzy Powiatem Wodzisławskim a Miastem Jastrzębie-Zdrój w sprawie zasad organizowania, prowadzenia i finansowania nauki religii w pozaszkolnym punkcie katechetycznym Kościoła Ewangelicko-Augsburskiego Parafia w Wodzisławiu Śląskim	Zarząd Powiatu Wodzisławskiego	Bieżąca realizacja uchwały przez szkoły i placówki Powiatu.
72.	Nr XLIV/437/2022 z dnia 27 października 2022 roku	uchwalenia "Programu współpracy Powiatu Wodzisławskiego z organizacjami pozarządowymi oraz podmiotami prowadzącymi działalność pożytku publicznego na 2023 rok"	Zarząd Powiatu Wodzisławskiego	Uchwała została zrealizowana.
73.	Nr XLIV/438/2022 z dnia 27 października 2022 roku	zmiany uchwały Rady Powiatu Wodzisławskiego Nr XXXV/358/2021 z dnia 20 grudnia 2021 roku w sprawie budżetu Powiatu Wodzisławskiego na 2022 rok wraz z załącznikami	Zarząd Powiatu Wodzisławskiego	Bieżąca realizacja budżetu na rok 2022.
74.	Nr XLIV/439/2022 z dnia 27 października 2022 roku	zmiany uchwały Rady Powiatu Wodzisławskiego Nr XXXV/357/2021 z dnia 20 grudnia 2021 roku w sprawie Wieloletniej Prognozy Finansowej Powiatu Wodzisławskiego na lata 2022-2037	Zarząd Powiatu Wodzisławskiego	Bieżąca realizacja budżetu na rok 2022 i lata następne.

Lp.	Nr uchwały, data podjęcia	W sprawie	Odpowiedzialny	Sposób realizacji
75.	Nr XLIV/440/2022 z dnia 27 października 2022 roku	poparcia apelu Towarzystwa Entuzjastów Kolei z siedzibą w Wodzisławiu Śląskim z dnia 12 czerwca 2022 r. dotyczącego przywrócenia biletów liniowych na linii S71	Przewodniczący Rady Powiatu Wodzisławskiego	W związku z poparciem apelu, uchwała została przekazana Zarządowi Kolei Śląskich oraz Zarządowi Województwa Śląskiego.
76.	Nr XLIV/441/2022 z dnia 27 października 2022 roku	poparcia apelu Towarzystwa Entuzjastów Kolei z siedzibą w Wodzisławiu Śląskim z dnia 15 czerwca 2022 r. dotyczącego uruchomienia dwóch par weekendowych pociągów: Racibórz - Żywiec oraz Chałupki - Wisła Głębcze	Przewodniczący Rady Powiatu Wodzisławskiego	W związku z poparciem apelu, uchwała została przekazana Zarządowi Kolei Śląskich oraz Zarządowi Województwa Śląskiego.
77.	Nr XLIV/442/2022 z dnia 27 października 2022 roku	poparcia stanowiska Towarzystwa Entuzjastów Kolei z siedzibą w Wodzisławiu Śląskim z dnia 30 czerwca 2022 r. dotyczącego sprzeciwu wobec stopniowego redukowania od 2020 roku oferty pociągów dalekobieżnych PKP Intercity dla Wodzisławia Śląskiego i Rybnika	Przewodniczący Rady Powiatu Wodzisławskiego	W związku z poparciem stanowiska TEK, uchwała została przekazana Ministrowi Infrastruktury oraz Zarządowi PKP Intercity.
78.	Nr XLV/443/2022 z dnia 24 listopada 2022 roku	podziału środków Państwowego Funduszu Rehabilitacji Osób Niepełnosprawnych na realizację zadań z zakresu rehabilitacji zawodowej i społecznej osób niepełnosprawnych	Zarząd Powiatu Wodzisławskiego	Rada Powiatu Wodzisławskiego dokonała przesunięć środków finansowych pomiędzy zadaniami w celu maksymalnego wykorzystania środków. Uchwała została pozytywnie zaopiniowana przez Powiatową Społeczną Radę ds. Osób Niepełnosprawnych. Uchwała zrealizowana.
79.	Nr XLV/444/2022 z dnia 24 listopada 2022 roku	ustalenia rozkładu godzin pracy aptek ogólnodostępnych na terenie Powiatu Wodzisławskiego	Zarząd Powiatu Wodzisławskiego	Ustalono rozkład godzin pracy aptek ogólnodostępnych na terenie powiatu, wskazano, które apteki zapewniają całodobowy dostęp do świadczeń aptecznych, nie wyłączając sobót, niedziel, świąt i innych dni wolnych od pracy.
80.	Nr XLV/445/2022 z dnia 24 listopada 2022 roku	zmiany aktu założycielskiego Zespołu Szkół Ponadpodstawowych w Wodzisławiu Śląskim	Zarząd Powiatu Wodzisławskiego	Uchwała zrealizowana w roku 2022.

Lp.	Nr uchwały, data podjęcia	W sprawie	Odpowiedzialny	Sposób realizacji
81.	Nr XLV/446/2022 z dnia 24 listopada 2022 roku	powierzenia Gminie Marklowice zadania publicznego zarządzania drogami powiatowymi położonymi w granicach administracyjnych Gminy Marklowice w zakresie letniego i zimowego utrzymania chodników dróg powiatowych oraz utrzymania zieleni przydrożnej	Zarząd Powiatu Wodzisławskiego	Realizacja uchwały w trakcie 2023 roku. Na podstawie uchwały w dniu 29 grudnia 2022r. podpisano porozumienie nr DPA.073.1.6.2022. Termin realizacji od dnia 01.01.2023r. do 31.12.2023r. Ogłoszono w Dzienniku Urzędowym w dniu 04.01.2023r.
82.	Nr XLV/447/2022 z dnia 24 listopada 2022 roku	powierzenia Miastu Pszów zadania publicznego zarządzania drogami powiatowymi położonymi w granicach administracyjnych Miasta Pszów w zakresie letniego i zimowego utrzymania chodników dróg powiatowych oraz utrzymania zieleni przydrożnej	Zarząd Powiatu Wodzisławskiego	Realizacja uchwały w trakcie 2023 roku. Na podstawie uchwały w dniu 23 grudnia 2022r. podpisano porozumienie nr DPA.073.1.8.2022. Termin realizacji od dnia 01.01.2023r. do 31.12.2023r. Ogłoszono w Dzienniku Urzędowym w dniu 02.01.2023r.
83.	Nr XLV/448/2022 z dnia 24 listopada 2022 roku	powierzenia Miastu Rydułtowy zadania publicznego zarządzania drogami powiatowymi położonymi w granicach administracyjnych Miasta Rydułtowy w zakresie letniego i zimowego utrzymania chodników dróg powiatowych oraz utrzymania zieleni przydrożnej	Zarząd Powiatu Wodzisławskiego	Realizacja uchwały w trakcie 2023 roku. Na podstawie uchwały w dniu 23 grudnia 2022r. podpisano porozumienie nr DPA.073.1.9.2022. Termin realizacji od dnia 01.01.2023r. do 31.12.2023r. Ogłoszono w Dzienniku Urzędowym w dniu 04.01.2023r.
84.	Nr XLV/449/2022 z dnia 24 listopada 2022 roku	powierzenia Gminie Mszana zadania publicznego zarządzania drogami powiatowymi położonymi w granicach administracyjnych Gminy Mszana w zakresie letniego i zimowego utrzymania chodników dróg powiatowych oraz utrzymania zieleni przydrożnej	Zarząd Powiatu Wodzisławskiego	Uchwała realizowana w części w roku 2023. Na podstawie uchwały w dniu 23 grudnia 2022r. podpisano porozumienie nr DPA.073.1.7.2022, zgodnie z którym Gmina przyjęła od Powiatu zadanie tylko w zakresie zimowego utrzymania nawierzchni chodników dróg powiatowych. Termin realizacji od dnia 01.01.2023r. do 30.04.2023r. Ogłoszono w Dzienniku Urzędowym w dniu 02.03.2023r.

Lp.	Nr uchwały, data podjęcia	W sprawie	Odpowiedzialny	Sposób realizacji
85.	Nr XLV/450/2022 z dnia 24 listopada 2022 roku	zmiany uchwały Rady Powiatu Wodzisławskiego Nr XXXV/358/2021 z dnia 20 grudnia 2021 roku w sprawie budżetu Powiatu Wodzisławskiego na 2022 rok wraz z załącznikami	Zarząd Powiatu Wodzisławskiego	Bieżąca realizacja budżetu na rok 2022.
86.	Nr XLV/451/2022 z dnia 24 listopada 2022 roku	zmiany uchwały Rady Powiatu Wodzisławskiego Nr XXXV/357/2021 z dnia 20 grudnia 2021 roku w sprawie Wieloletniej Prognozy Finansowej Powiatu Wodzisławskiego na lata 2022-2037	Zarząd Powiatu Wodzisławskiego	Bieżąca realizacja budżetu na rok 2022 i lata następne.
87.	Nr XLVI/452/2022 z dnia 20 grudnia 2022 roku	Wieloletniej Prognozy Finansowej Powiatu Wodzisławskiego na lata 2023 - 2039	Zarząd Powiatu Wodzisławskiego	Bieżąca realizacja budżetu na rok 2023 i lata następne.
88.	Nr XLVI/453/2022 z dnia 20 grudnia 2022 roku	budżetu Powiatu Wodzisławskiego na 2023 rok wraz z załącznikami	Zarząd Powiatu Wodzisławskiego	Bieżąca realizacja budżetu na rok 2023.
89.	Nr XLVI/454/2022 z dnia 20 grudnia 2022 roku	zatwierdzenia programu naprawczego Powiatowego Publicznego Zakładu Opieki Zdrowotnej w Rydułtowach i Wodzisławiu Śląskim z siedzibą w Wodzisławiu Śląskim na lata 2023-2025	Zarząd Powiatu Wodzisławskiego Dyrektor Powiatowego Publicznego Zakładu Opieki Zdrowotnej w Rydułtowach i Wodzisławiu Śląskim z siedzibą w Wodzisławiu Śląskim	Zatwierdzono program naprawczy PPZOZ.

Lp.	Nr uchwały, data podjęcia	W sprawie	Odpowiedzialny	Sposób realizacji
90.	Nr XLVI/455/2022 z dnia 20 grudnia 2022 roku	zmiany Uchwały Nr XVI/182/2012 Rady Powiatu Wodzisławskiego z dnia 29 marca 2012 roku w sprawie nadania statutu Powiatowemu Publicznemu Zakładowi Opieki Zdrowotnej w Rydułtowach i Wodzisławiu Śląskim z siedzibą w Wodzisławiu Śląskim	Zarząd Powiatu Wodzisławskiego	Od dnia wejścia w życie uchwały to jest od 12 stycznia 2023 roku zmniejszono liczbę łóżek w oddziałach: <ul style="list-style-type: none"> – Pediatrycznym z 43 do 30, – Chorób Wewnętrznych w Wodzisławiu Śląskim z 50 do 40, – Chirurgicznym Ogólnym z 47 do 37, – Chirurgii Urazowo-Ortopedycznej z 27 do 24, – Ginekologiczno-Położniczym z 35 do 30, – Neonatologicznym z 17 do 12.
91.	Nr XLVI/456/2022 z dnia 20 grudnia 2022 roku	ustalenia wysokości opłat za usunięcie i przechowywanie pojazdów oraz wysokości kosztów w przypadku odstąpienia od usunięcia pojazdu	Starosta Wodzisławski	Ustalono wysokość opłat w przedmiotowej sprawie. Uchwała w toku realizacji.
92.	Nr XLVI/457/2022 z dnia 20 grudnia 2022 roku	wyrażenia zgody na zawarcie porozumienia pomiędzy Powiatem Wodzisławskim a Miastem Jastrzębie - Zdrój w sprawie zasad prowadzenia nauczania religii w pozaszkolnym punkcie katechetycznym Kościoła Zielonościątkowego w Jastrzębiu Zdroju	Zarząd Powiatu Wodzisławskiego	Bieżąca realizacja uchwały przez szkoły i placówki Powiatu.
93.	Nr XLVI/458/2022 z dnia 20 grudnia 2022 roku	ustalenia stawki dotacji przedmiotowej dla zakładu budżetowego - Zakładu Aktywności Zawodowej Zakładu Usług Pralniczych z siedzibą w Wodzisławiu Śląskim, ul. Wałowa 30	Zarząd Powiatu Wodzisławskiego	Ustalenie stawki dotacji w wysokości 467,17 zł miesięcznie do jednej zatrudnionej osoby niepełnosprawnej w jednostce.
94.	Nr XLVI/459/2022 z dnia 20 grudnia 2022 roku	zmiany uchwały Rady Powiatu Wodzisławskiego Nr XXXV/358/2021 z dnia 20 grudnia 2021 roku w sprawie budżetu Powiatu Wodzisławskiego na 2022 rok wraz z załącznikami	Zarząd Powiatu Wodzisławskiego	Bieżąca realizacja budżetu na rok 2022.

Lp.	Nr uchwały, data podjęcia	W sprawie	Odpowiedzialny	Sposób realizacji
95.	Nr XLVI/460/2022 z dnia 20 grudnia 2022 roku	zmiany uchwały Rady Powiatu Wodzisławskiego Nr XXXV/357/2021 z dnia 20 grudnia 2021 roku w sprawie Wieloletniej Prognozy Finansowej Powiatu Wodzisławskiego na lata 2022-2037	Zarząd Powiatu Wodzisławskiego	Bieżąca realizacja budżetu na rok 2022 i lata następne.
96.	Nr XLVI/461/2022 z dnia 20 grudnia 2022 roku	ustalenia wykazu wydatków budżetu Powiatu Wodzisławskiego, które nie wygasają z upływem roku budżetowego 2022	Zarząd Powiatu Wodzisławskiego	Bieżąca realizacja.
97.	Nr XLVI/462/2022 z dnia 20 grudnia 2022 roku	ustanowienia Tytułu Honorowego "Zasłużony dla Powiatu Wodzisławskiego" oraz ustalenia zasad i trybu nadawania go	Zarząd Powiatu Wodzisławskiego	Nadzór Prawny Wojewody Śląskiego stwierdził nieważność uchwały w całości.
98.	Nr XLVI/463/2022 z dnia 20 grudnia 2022 roku	uchwalenia planu pracy Rady Powiatu Wodzisławskiego na 2023 rok	Przewodniczący Rady Powiatu Wodzisławskiego	Uchwała realizowana jest w 2023 roku.

W

WOJSKOWA KWALIFIKACJA

W roku 2022 na terenie powiatu wodzisławskiego kwalifikacja wojskowa zaplanowana została pomiędzy 4 maja a 7 czerwca.

Przyjmowanie osób stawiających się do kwalifikacji wojskowej odbywało się w siedzibie Powiatowej Komisji Lekarskiej dla powiatu wodzisławskiego przy ul. św. Wawrzyńca 1 w Wodzisławiu Śląskim.

Na potrzeby kwalifikacji wojskowej w 2022 r. Starosta Wodzisławski zatrudnił na umowę zlecenie: 4 osoby do prac związanych z wprowadzaniem danych do ewidencji wojskowej osób stawiających się do kwalifikacji wojskowej i wydawaniem wojskowych dokumentów osobistych oraz 1 osobę do prowadzenia zajęć z osobami zgłaszającymi się do kwalifikacji wojskowej w lokalu, w którym jest prowadzona kwalifikacja wojskowa.

Na terenie powiatu wodzisławskiego Powiatowa Komisja Lekarska orzekająca w sprawach kwalifikacji wojskowej, pracowała od poniedziałku do piątku, w godzinach od 9.00 do 17.00. Taki harmonogram pracy wynikał z braku chętnych lekarzy do powołania w skład Powiatowej Komisji Lekarskiej.

W roku 2022 do kwalifikacji wojskowej byli wezwani:

- 1) mężczyźni rocznika 2003 – 713 osób;
- 2) mężczyźni roczników starszych 1998 – 2002 (tzw. WN) 84 osób,
- 3) kobiety – 16 osób (w tym 1 ochotniczka).

Łącznie wezwanych było 797 mężczyzn i 16 kobiet.

Do kwalifikacji w 2022 r. zgłosiło się natomiast 679 osób rocznika podstawowego (2003) oraz 20 osób roczników starszych (WN) i 16 kobiet.

Przebadane przez Powiatową Komisję Lekarską osoby otrzymały niżej wymienione kategorie zdrowia:

- 1) rocznik podstawowy: kat. A - 606 osób, kat. B - 10 osób, kat. D – 39 osób, kat. E - 24 osoby;
- 2) roczniki starsze (WN): kat. A - 20 osób,
- 3) kobiety: kat. A – 16 osób;
- 4) 23 osoby spośród zgłaszających się do kwalifikacji wojskowej skierowano na dodatkowe badania specjalistyczne.

Komisja przepracowała 25 dni, a kwalifikacja przebiegła bez komplikacji.

Wzorem roku ubiegłego podjęte zostały dodatkowe działania sanitarne, w celu zabezpieczenia osób przebywających w PKLek przeciw Covid-19, tj.:

- 1) wprowadzone zostały przerwy techniczne (co 2 godziny), w celu przewietrzania pomieszczeń i ich dezynfekcji,
- 2) dezynfekcja rąk przez dystrybutor płynów dezynfekcyjnych dla osób zgłaszających się, a dla personelu nabiurkowe dozowniki z płynem dezynfekcyjnym,
- 3) dezynfekcja (3x dziennie) klamek,

- 4) wyposażenie personelu sprzątającego w płynne środki dezynfekujące do mycia wszystkich powierzchni.

Środki na przygotowanie i przeprowadzenie kwalifikacji wojskowej przekazuje każdego roku wojewoda, w formie dotacji celowej w dziale 752 – Obrona narodowa, rozdział 75224 – Kwalifikacja wojskowa, § 2110 i § 2120. Środki w całości pokryły realizację przedmiotowego zadania.

WSPARCIE HUMANITARNE

Podczas posiedzenia zespołu Zarządzania Kryzysowego ustalono, że Powiat przejmie rolę koordynatora pomocy mieszkaniowej oraz pomocy humanitarnej dla obywateli Ukrainy szukających na terenie powiatu wodzisławskiego schronienia przed działaniami wojennymi wywołanymi rosyjską agresją. W początkowych dniach marca 2022 roku Powiat uruchomił magazyn pomocy humanitarnej dla obywateli Ukrainy.

Do magazynu trafiała pomoc zbierana w gminach, zebrana przez mieszkańkę powiatu w Irlandii i przekazana za pośrednictwem mieszkańca gminy, pracowników Eko-Okna S.A. oraz Partnerskie miasto Reclinghausen w Niemczech.

Pomoc humanitarna organizowana była również przy pomocy strażaków, pracowników starostwa, którzy zaangażowali się w pomoc ofiarom wojny w Ukrainie, a także lokalnych firm, które wsparły starania powiatu. Wśród nich są: firma Kołoczek I.T.S. Spółka Jawna, Bruk Spółka z o.o., Handlobud, Sach Trans, które zapewniły m.in. bezpłatny transport, folię do pakowania oraz palety oraz firma Krzy-Ho Krzysztof Honisz, która podarowała palety. Bez nich niemożliwe byłoby spakowanie wszystkich darów od mieszkańców powiatu.

Powiat był odpowiedzialny za dostarczenie darów do centralnego magazynu w województwie, jaki uruchomiono w Lublińcu. Stamtąd z kolei pomoc humanitarna była przekazywana dalej.

Pierwszy transport pomocy dla uchodźców z magazynu powiatowego wyruszył 8 marca 2022 roku. W sumie zebrano aż 17 palet darów, głównie artykułów spożywczych, środków higienicznych, materiałów opatrunkowych, odzieży oraz chemii gospodarstwa domowego.

W dniu 21 marca 2022 roku z Powiatu wyruszył kolejny transport darów dla Ukrainy. Z powiatowego magazynu do Lublińca przekazano 7 palet, głównie żywności, środków higieny i czystości, odzieży. W tym dniu dary przekazano również za pośrednictwem Starostwa Powiatowego w Bielsku-Białej do Powiatu Czerniowieckiego na Ukrainie.

W dniu 12 kwietnia 2022 roku do magazynu w Lublińcu przekazano 16 palet darów, głównie artykułów spożywczych, środków higienicznych, pampersów, materiałów opatrunkowych, odzieży, środków higieny osobistej oraz chemii gospodarstwa domowego. Pomoc wyjechała do magazynu wojewódzkiego w Lublińcu, skąd była zadysponowana dalej, jednak część rzeczy – dokładnie 4 palety – zostały wysłane bezpośrednio do powiatu przemyskiego. Transport darów był możliwy dzięki firmie SACHS TRANS, która zapewniła bezpłatny transport darów.

Na bieżąco Powiat koordynował również pomoc humanitarną na terenie naszego powiatu dla przebywających w poszczególnych gminach uchodźców z Ukrainy.

Część darów przeznaczonych dla zwierząt (karma, klatki, pojemniki na karmę, smycze) przekazano Fundacji na Rzecz Ochrony Praw Zwierząt Mondo Cane, która rozdysponowała je przewożąc do Lwowa oraz przekazując zwierzętom przywiezionym z Ukrainy i przebywającym w Polsce m.in. przy Dworcu PKP w Katowicach.

Pomoc humanitarną Ukrainie przekazano także za pośrednictwem Fundacji Eduarte z Radlina, Moc Przyszłości z Wierzchosławic.

Do powiatu dotarł również transport pomocy z Recklinghausen dla obywateli Ukrainy, który był efektem współpracy obu samorządów oraz ustaleń pomiędzy starostami Powiatu Wodzisławskiego Leszkiem Bizoniem i Recklinghausen Bodo Klimpelem. Partnerzy z Niemiec przekazali łącznie 11 palet różnych artykułów – od laptopów, łóżek polowych i śpiworów, przez środki czystości, chemię gospodarstwa domowego po artykuły spożywcze i słodczyce. Przekazane rzeczy zostały zdeponowane w magazynie, skąd po zewidencjonowaniu i podzieleniu zostały rozdysponowane do miejsc, w których na terenie naszego powiatu przebywają uchodźcy wojenni z Ukrainy.

WSPARCIE OSÓB Z NIEPEŁNOSPRAWNOŚCIAMI

W ramach usług na rzecz osób z niepełnosprawnościami realizowano rehabilitację społeczną polegającą na: udzielaniu dofinansowania dla osób z niepełnosprawnościami ze środków Państwowego Funduszu Rehabilitacji Osób Niepełnosprawnych oraz wsparciu osób z niepełnosprawnościami w placówkach dziennych oraz całodobowych.

Zgodnie z algorytmem, Państwowy Fundusz Rehabilitacji Osób Niepełnosprawnych przekazał środki w wysokości 3 607 773,00 zł, z czego Powiatowe Centrum Pomocy Rodzinie w Wodzisławiu Śląskim otrzymało kwotę: 3 571 373,00 zł.

Tabela 70 Podział środków otrzymanych z Państwowego Funduszu Rehabilitacji Osób Niepełnosprawnych na poszczególne zadania realizowane przez Powiatowe Centrum Pomocy Rodzinie.

Nazwa zadania	Środki finansowe
Dofinansowanie kosztów działalności Warsztatów Terapii Zajęciowej w Gorzycach	915 360,00
Dofinansowanie kosztów działalności Warsztatów Terapii Zajęciowej w Wodzisławiu Śląskim	968 152,00
Dofinansowanie uczestnictwa w turnusie rehabilitacyjnym	632 600,00
Dofinansowanie do zaopatrzenia w przedmioty ortopedyczne i środki pomocnicze oraz sprzęt rehabilitacyjny	520 466,40
Dofinansowanie likwidacji barier w komunikowaniu się, architektonicznych i technicznych	443 200,00
Sport, kultura, rekreacja i turystyka osób niepełnosprawnych	80 294,60
Usługi tłumacza języka migowego lub tłumacz-przewodnika	11 300,00

Tabela 71 Wyłacone dofinansowania w 2022 roku.

Nazwa zadania	Liczba wypłaconych dofinansowań	Kwota dofinansowania
Dofinansowanie uczestnictwa w turnusie rehabilitacyjnym	523	627 655,00

Nazwa zadania	Liczba wypłaconych dofinansowań	Kwota dofinansowania
Dofinansowanie do zaopatrzenia w przedmioty ortopedyczne i środki pomocnicze oraz sprzęt rehabilitacyjny	270	520 395,00
Dofinansowanie likwidacji barier w komunikowaniu się, architektonicznych i technicznych	85	442 883,00
Sport, kultura, rekreacja i turystyka osób niepełnosprawnych	12 (liczba umów) 600 (wszyscy beneficjenci zadań objętych zawartymi umowami)	80 023,00
Usługi tłumacza języka migowego lub tłumacz - przewodnika	2	11 300,00
Razem	892	1 682 256,00

Tabela 72 Środki zewnętrzne pozyskane przez Powiatowe Centrum Pomocy Rodzinie w Wodzisławiu Śląskim - programy celowe finansowane ze środków PFRON oraz Funduszu Solidarnościowego.

Nazwa programu	Pozyskane środki	Środki wydatkowane
„Opieka wytchnieniowa” –środki z Funduszu Solidarnościowego	97 920,00	88 999,64
„Asystent osobisty osoby niepełnosprawnej” –środki z Funduszu Solidarnościowego	503 880,00	462 417,27
„Aktywny Samorząd” -środki PFRON	822 065,00	596 234,91 (program w trakcie wypłat dofinansowań)
Zajęcia klubowe w WTZ	78 120,00	63 997,83
„Pomoc obywatelom Ukrainy z niepełnosprawnością” Moduł I	15 000,00	3 618,34
„Samodzielność-Aktywność-Mobilność” – Mieszkanie dla absolwenta (realizacja programu na lata 2022-2026)	129 520,77	7 854,00
„Samodzielność-Aktywność-Mobilność” – Dostępne Mieszkanie (realizacja programu na lata 2022-2025)	100 738,38	0,00 (brak złożonych wniosków)
Razem	1 747 244,15	1 223 121,99

Wsparcie osób z niepełnosprawnościami w placówkach dziennych realizowały dwa ośrodki: Powiatowy Ośrodek Wsparcia PERŁA w Wodzisławiu Śląskim oraz Ośrodek Wsparcia w Połomi, łącznie uzyskało w nich pomoc: 75 osób.

Wsparciem dziennym zajmowały się również Warsztaty Terapii Zajęciowej w Gorzycach i Wodzisławiu Śląskim, z których usług korzystały: 72 osoby.

Osoby z niepełnosprawnością mogły również uzyskać pomoc w formie wsparcia całodobowego w następujących jednostkach: Domu Pomocy Społecznej w Gorzycach oraz w Domu Pomocy Społecznej w Wodzisławiu Śląskim. Z usług domów pomocy społecznej w 2022 roku skorzystało: 315 osób.

Całodobowe wsparcie dla osób zagrożonych wykluczeniem społecznym

Wsparcie dla osób zagrożonych wykluczeniem społecznym realizowane było całodobowo, w ramach:

- 1) mieszkań chronionych,
- 2) ośrodka wsparcia dla ofiar przemocy w rodzinie.

Na terenie Powiatu Wodzisławskiego funkcjonują dwa mieszkania chronione:

- 1) treningowe, w którym przebywają usamodzielniający się wychowankowie placówek opiekuńczo – wychowawczych i rodzin zastępczych – przeznaczone dla 9 osób,
- 2) wspierane, w którym przebywają osoby z niepełnosprawnością – przeznaczone dla 5 osób.

W 2022 roku ze wsparcia w mieszkaniu chronionym wspieranym korzystało 11 osób z niepełnosprawnością.

Powiatowy Program Działań na Rzecz Osób Niepełnosprawnych

Powiatowy Program Działań na Rzecz Osób Niepełnosprawnych na lata 2016 - 2026 przyjęty został uchwałą Nr XV/169/2016 Rady Powiatu Wodzisławskiego z dnia 28 stycznia 2016 roku. Podstawę opracowania programu stanowi ustawa o rehabilitacji zawodowej i społecznej oraz zatrudnianiu osób niepełnosprawnych.

Program zakłada rozwiązywanie problemów społecznych osób z niepełnosprawnościami oraz zakłada inicjowanie działań adresowanych do niepełnosprawnych mieszkańców Powiatu Wodzisławskiego.

Celem strategicznym programu jest wskazanie priorytetów mających na celu wspieranie niepełnosprawnych mieszkańców powiatu wodzisławskiego poprzez umożliwienie im pełnoprawnego uczestnictwa w życiu społecznym i zawodowym.

Powyższe cele są zgodne z zapisami zawartymi w Powiatowej Strategii Rozwiązywania Problemów Społecznych na lata 2016 – 2026.

Cele szczegółowe zostały realizowane poprzez rozdysponowanie środków pochodzących z algorytmu środków Państwowego Funduszu Rehabilitacji Osób Niepełnosprawnych na następujące zadania z zakresu rehabilitacji społecznej:

- 1) dofinansowanie bieżącej działalności WTZ w Wodzisławiu Śląskim i Gorzycach,
- 2) dofinansowanie zaopatrzenia w przedmioty ortopedyczne i środki pomocnicze oraz sprzęt rehabilitacyjny,
- 3) dofinansowanie likwidacji barier architektonicznych, technicznych i w komunikowaniu się,
- 4) dofinansowanie zadań z zakresu sportu, kultury i rekreacji osób niepełnosprawnych,
- 5) dofinansowanie w ramach pilotażowego programu „Aktywny samorząd”,
- 6) realizacja programów celowych.

Realizacja powyższych zadań odbywała się w oparciu o środki algorytmowe Państwowego Funduszu Rehabilitacji Osób Niepełnosprawnych, natomiast organem opiniującym –

doradczym w zakresie sposobu podziału środków jest Powiatowa Społeczna Rada ds. Osób Niepełnosprawnych.

Ponadto realizowano następujące projekty i programy skierowane do osób z niepełnosprawnościami:

- 1) „Pokonajmy samotność - Cieszymy się życiem!” - (środki EFS),
- 2) „Opieka wytchnieniowa” - edycja 2022 r. - (środki Funduszu Solidarnościowego),
- 3) „Asystent osobisty osoby niepełnosprawnej” - edycja 2022 - (środki Funduszu Solidarnościowego),
- 4) „Aktywny samorząd” - (środki PFRON),
- 5) Zajęcia klubowe w WTZ - (środki PFRON),
- 6) „Pomoc obywatelom Ukrainy z niepełnosprawnością” Moduł I - (środki PFRON),
- 7) „Samodzielność - Aktywność - Mobilność” - Mieszkanie dla absolwenta – (środki PFRON),
- 8) „Samodzielność - Aktywność - Mobilność” - Dostępne Mieszkanie - (środki PFRON).

Jednostki organizacyjne powiatu/komórki organizacyjne w jednostkach realizujące to zadanie: Powiatowe Centrum Pomocy Rodzinie w Wodzisławiu Śląskim, Powiatowy Urząd Pracy, ośrodki pomocy społecznej, warsztaty terapii zajęciowej w Wodzisławiu Śląskim i Gorzycach, Powiatowy Ośrodek Wsparcia PERŁA w Wodzisławiu Śląskim, NGO działające na rzecz osób z niepełnosprawnościami.

WSPÓŁPRACA KRAJOWA I ZAGRANICZNA

Współpraca partnerska w Powiecie Wodzisławskim jest bardzo ważnym elementem polityki samorządowej. Dla Powiatu Wodzisławskiego zakres i sposoby realizacji współpracy określa dokument programowy, jakim jest „Strategia Rozwoju Powiatu Wodzisławskiego na lata 2015–2025”. Dokument wyznacza kierunki dla rozwoju i prowadzenia współpracy poprzez cel operacyjny 4.2.2 – Utrzymanie i rozwój współpracy z samorządami w kraju i zagranicą. Powiat Wodzisławski zawarł umowy partnerskie z 4 samorządami.

Najdłużej, bo już od 2001 r. aktywnie współpracuje z Powiatem Recklinghausen w Niemczech. Współpraca z niemieckim samorządem, leżącym w północnej części Zagłębia Ruhry, realizowana jest w oparciu o następujące obszary: kulturę, sport, rynek pracy, pomoc społeczną, służbę zdrowia, edukację, a także ochronę środowiska.

W 2010 roku rozszerzono dwustronną współpracę z Powiatem Recklinghausen o Powiat Sörmland (obecnie Region) w Królestwie Szwecji. Celem trójstronnego porozumienia jest realizacja wspólnych inicjatyw społecznych, projektów oraz wymiana doświadczeń w zakresie kultury, ekologii, zdrowia, oświaty, demokracji, równości i opieki socjalnej.

Dodatkowo w 2018 roku grono partnerów Powiatu Wodzisławskiego poszerzyło się o kolejnego zagranicznego partnera, czyli o Powiat Jelgava na Łotwie. Współpraca z tym Powiatem opiera się na realizacji zadań wspólnych dla obydwu samorządów, inicjatyw w zakresie promocji regionów, rozwoju instytucjonalnego, planowania strategicznego, partycypacji społecznej, kultury, oświaty, zdrowia publicznego oraz ekologii.

Powiat Wodzisławski posiada również krajowego partnera – Powiat Tczewski, z którym współpracuje od 2013 roku. W roku 2023 przypada 10-lecie partnerstwa. Współpraca z Powiatem Tczewskim opiera się przede wszystkim na umacnianiu tożsamości mieszkańców poprzez wspólne przedsięwzięcia o charakterze kulturalnym, sportowym oraz podejmowaniu wspólnych inicjatyw z zakresu promocji i turystyki.

W roku 2022 Powiat Wodzisławski obchodził Jubileusz 20-lecia współpracy partnerskiej z Powiatem Recklinghausen. Obchody tego jubileuszu zostały przeniesione z roku 2021 z uwagi na pandemię COVID-19. Wydarzenie odbyło się w dniach 24 – 26 czerwca 2022 r. i uczestniczyli w nim również partnerzy z Łotwy oraz Powiatu Tczewskiego. Wizyta partnerów była okazją do podsumowania dotychczasowej współpracy podczas zorganizowanej konferencji. Wzięli w niej udział członkowie Zarządu Powiatu, Prezydium Rady Powiatu, radni powiatowi jak również starostowie oraz przewodniczący Rady poprzednich kadencji. Ważnym punktem konferencji było podpisanie aktu odnowienia współpracy z Powiatem Recklinghausen, którego dokonali Starostowie Leszek Bizoń oraz Bodo Klimpel. Ponadto posadzone przy budynku Starostwa drzewa – 3 buki przyjaźni, będą symbolem długowieczności współpracy Powiatu Wodzisławskiego z powiatami partnerskimi. Członkowie delegacji wzięli również udział w Festiwalu Kultury, zorganizowanym na wodzisławskim rynku, podczas którego został zaprezentowany dorobek ośrodków kultury oraz amatorskiego ruchu artystycznego z terenu całego powiatu.

W dniach 23 – 26 sierpnia 2022 r. delegacja Powiatu Wodzisławskiego, na zaproszenie Starosty Tczewskiego, wzięła udział w obchodach Święta Powiatu Tczewskiego. Przedstawiciele powiatu uczestniczyli w uroczystej Sesji Rady Powiatu Tczewskiego, podczas której m.in. zostały wręczone nagrody: "Filar Powiatu Tczewskiego", „Wydarzenie roku 2020” oraz nagroda w dziedzinie kultury i sportu. W uroczystości udział wzięli również parlamentarzyści, przedstawiciele władz samorządowych województwa pomorskiego, miast i gmin z terenu powiatu tczewskiego, radni obecnej oraz poprzednich kadencji, działacze sportowi oraz społeczni.

Wizyta w Tczewie była także okazją do wymiany doświadczeń samorządowców w zakresie funkcjonowania szpitali: w powiecie wodzisławskim oraz powiecie tczewskim. Ponadto uczestnicy delegacji mieli okazję zapoznać się z zaawansowaniem prac związanych z inwestycją pn. "Kanał Żeglugowy przez Mierzęję Wiślaną".

W dniach 26 - 29 września 2022 r. delegacja Powiatu Wodzisławskiego, na zaproszenie Starosty Powiatu Recklinghausen, wzięła udział w czterodniowej wizycie studyjnej pn. „Od pyłu węglowego do czystej przyszłości”. Była to okazja do wymiany doświadczeń w zakresie prowadzonych działań mających na celu zieloną transformację. Partnerzy z Niemiec zaprezentowali efekty rezygnacji m. in. z przemysłu węglowego na swoim terenie:

- 1) Centrum Kompetencji Wodorowej – h2Herten, jako przykład eksperymentalnego inkubatora firm i instytucji (powstałego na terenach zamkniętej w 2000 r. kopalni Ewald) zaangażowanych w dziedzinę technologii wodorowych i ogniw paliwowych,
- 2) pływającą farmę solarną na srebrnym jeziorze, składającą się z ponad 5 tys. ogniw fotowoltaicznych, powstałą w wyrobisku kopalni piasku kwarcowego w Haltern am See,

- 3) dawną wytwórnię materiałów wybuchowych WASAG – obecnie ośrodek ochrony środowiska i energii,
- 4) sztolnię ćwiczebną oraz zrekultywowaną hałdę Hoheward.

W terminie 11 – 14 grudnia 2022 r. przedstawiciele Starostwa Powiatowego w Wodzisławiu Śląskim uczestniczyli w dwustronnym spotkaniu strategicznym partnerskich samorządów z Polski i Niemiec w Berlinie. Podczas spotkania podsumowano dotychczas zrealizowane wspólnie przedsięwzięcia jak również uzgodniono tematykę oraz opracowano plany współpracy na lata 2023 – 2024 wraz z harmonogramem.

WSPÓŁPRACA Z SAMORZĄDEM GOSPODARCZYM

Wydział Promocji, Kultury i Sportu realizował prace przy Kapitułe Konkursu "Powiatowy Lider Przedsiębiorczości 2022" wraz z Cechem Rzemieślników i innych Przedsiębiorców w Wodzisławiu Śląskim.

Realizując politykę promocji najlepszych firm na terenie powiatu wodzisławskiego Cech Rzemieślników i innych Przedsiębiorców w Wodzisławiu Śląskim zorganizował XX jubileuszową edycję konkursu Powiatowy Lider Przedsiębiorczości. Współpraca z samorządami terytorialnymi działającymi w granicach powiatu wodzisławskiego, które poparły idee konkursu oraz wspomogły organizacyjnie i finansowo jego realizację uwieńczoną powołaniem Kapituły Konkursu złożonej z następujących instytucji: Cech Rzemieślników, Starostwo Powiatowe w Wodzisławiu Śląskim, Miasto Radlin, Miasto Rydułtowy, Miasto Pszów, Gmina Gorzyce, Gmina Godów, Gmina Mszana, Gmina Lubomia, Gmina Marklowice. Celem konkursu było wzmocnienie współpracy pomiędzy samorządami gospodarczymi, a samorządami terytorialnymi. Ponadto zachęcenie firm działających na rynku lokalnym do zrzeszenia się w strukturach samorządu gospodarczego, w celu stworzenia silnej reprezentacji małych i średnich przedsiębiorstw, wspierania rozwoju lokalnych firm poprzez promowanie przedsiębiorstw działających zgodnie z prawem i zasadami etyki.

Z

ZARZĄD POWIATU



Zarząd powiatu jest organem wykonawczym powiatu. Zgodnie z Ustawą o samorządzie powiatowym do jego zadań należą w szczególności:

- 1) przygotowywanie projektów uchwał rady,
- 2) wykonywanie uchwał rady,
- 3) opracowywanie programów rozwoju w trybie określonym w przepisach o zasadach prowadzenia polityki rozwoju,
- 4) gospodarowanie mieniem powiatu,
- 5) wykonywanie budżetu powiatu,
- 6) zatrudnianie i zwalnianie kierowników jednostek organizacyjnych powiatu,
- 7) uchwalanie regulaminu organizacyjnego starostwa powiatowego.

Zarząd Powiatu Wodzisławskiego w 2022 roku działał w następującym pięcioosobowym składzie:

- 1) Starosta Wodzisławski–Leszek Bizoń,
- 2) Wicestarosta–Tadeusz Skatuła.

oraz członkowie Zarządu:

- 1) Krystyna Kuczera,
- 2) Kornelia Newy,
- 3) Jan Zemło.

W roku 2022 Zarząd obradował łącznie na 59 posiedzeniach, w trakcie których podjął 451 uchwał. Wykaz uchwał Zarządu znajduje się na stronie [Biuletynu Informacji Publicznej Starostwa Powiatowego w Wodzisławiu Śląskim](#) w zakładce → [Zarząd Powiatu](#) → [Uchwały Zarządu Powiatu](#).

Starosta na każdej sesji Rady Powiatu Wodzisławskiego przedstawiał sprawozdanie z działalności Zarządu Powiatu w okresie międzysesyjnym, które ujęte było w porządku obrad. Można je znaleźć w [archiwum posiedzeń Rady Powiatu Wodzisławskiego](#). Po kliknięciu w wybrane posiedzenie sesji należy wybrać z porządku obrad punkt: Sprawozdanie Starosty z działalności Zarządu Powiatu, gdzie znajduje się stosowny załącznik.

ZARZĄDZANIE KRYZYSOWE

Zarządzanie kryzysowe to działalność organów administracji publicznej będąca elementem kierowania bezpieczeństwem narodowym, która polega na zapobieganiu sytuacjom kryzysowym, przygotowaniu do przejmowania nad nimi kontroli w drodze zaplanowanych działań, reagowaniu w przypadku wystąpienia sytuacji kryzysowych, usuwaniu ich skutków oraz odtwarzaniu zasobów i infrastruktury krytycznej (IK).

Działania z zakresu zarządzania kryzysowego opisane zostały w ustawie z dnia 26 kwietnia 2007 r. o zarządzaniu kryzysowym (tekst jednolity Dz.U. z 2020, poz. 1856, z późn. zm.), która określa w obszarze zarządzania kryzysowego właściwe organy, ich zadania oraz zasady działania, dokumenty planistyczne, a także zasady finansowania działań.

Na obszarze powiatu organem właściwym w sprawach zarządzania kryzysowego jest starosta, jako przewodniczący zarządu powiatu, który wykonuje zadania zarządzania kryzysowego przy pomocy Powiatowego Zespołu Zarządzania Kryzysowego.

W roku 2022 główne działania Starosty Wodzisławskiego w obszarze zarządzania kryzysowego skupione były wokół spraw związanych z pomocą obywatelom Ukrainy, w związku z konfliktem zbrojnym na terytorium tego państwa. Więcej na ten temat pod hasłem [Uchodźcy](#) .

ZIMOWE UTRZYMANIE DRÓG



Powiatowy Zarząd Dróg pozostaje w pełnej gotowości do realizacji zimowego utrzymania dróg (ZUD) w okresie pomiędzy 15 października, a 15 kwietnia następnego roku. Obszar administracyjny Zarządu (nie wliczając dróg na terenie gminy Radlin) jest podzielony na 6 rejonów utrzymania: – rejon od I do IV obsługiwane są przez przedsiębiorców wyłonionych w drodze zamówień publicznych. Do prac w tych rejonach zadysponowany jest nośnik samochodowy wyposażony w pług lemieszowy i piaskarko-solarkę oraz dodatkowy nośnik samochodowy, wyposażony w pług lemieszowy, uruchamiany w przypadku wystąpienia trudnych warunków atmosferycznych, – rejon V i VI obsługiwane są sprzętem własnym PZD. Do pracy na rejonie V zadysponowany jest ciągnik rolniczy z pługiem lemieszowym oraz rozrzutnikiem materiałów do zwalczania śliskości, natomiast do utrzymania dróg rejonu VI zadysponowany jest nośnik samochodowy wyposażony w pług lemieszowy i piaskarko – solarkę oraz dodatkowy nośnik samochodowy wyposażony w pług lemieszowy uruchamiany w przypadku wystąpienia trudnych warunków atmosferycznych. Długość dróg w każdym rejonie określona została, biorąc pod uwagę drogę dojazdu sprzętu na rejon i uśredniony czas pracy jednostek w odniesieniu do lat ubiegłych. Każdy pojazd biorący udział w pracach zimowego utrzymania dróg w rejonach jest wyposażony w nadajnik GPS, pozwalający kontrolować i koordynować prace związane z ZUD. Ponadto do obsługi sprzętu zimowego utrzymania na zapleczu PZD w dyspozycji pozostają dwie koparko – ładowarki i ładowarka. Drogi na terenie Miasta Radlin zgodnie z zawartym porozumieniem są obsługiwane przez Zakład Gospodarki Komunalnej w Radlinie. Powiatowy Zarząd Dróg prowadzi również ostępną meteorologiczną dróg, mając do dyspozycji własne stacje meteorologiczne, a także korzystając z serwisów udostępniających między innymi dane z radarów meteorologicznych. Zimowe utrzymanie chodników prowadzone jest przy wykorzystaniu firm zewnętrznych wyłonionych w drodze zamówień publicznych oraz interwencyjnie siłami własnymi PZD. Usługi zimowego utrzymania chodników są prowadzone na czterech rejonach na terenie gmin Godów, Gorzyce, Lubomia i Wodzisław Śląski, obejmujących łącznie sieć chodników

o długości 97,21 km. Chodniki na terenie pozostałych gmin utrzymywane są przez właściwe Urzędy Gmin na mocy zawartych w tym zakresie porozumień.

ZWIĄZEK SUBREGIONU ZACHODNIEGO WOJEWÓDZTWA ŚLĄSKIEGO Z SIEDZIBĄ W RYBNIKU

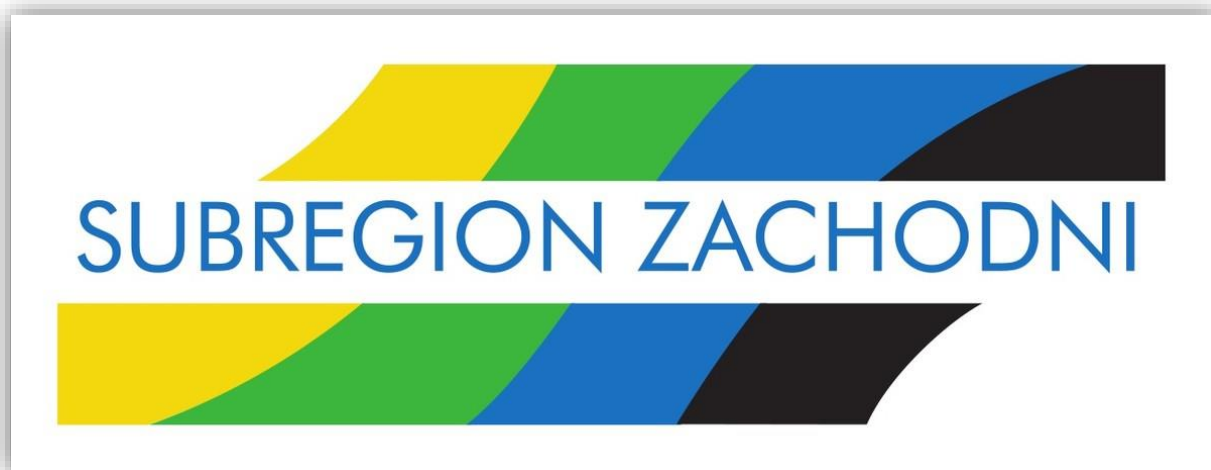

Związek Subregionu Zachodniego Województwa Śląskiego to stowarzyszenie 28 jednostek administracyjnych województwa śląskiego, tj. 3 powiatów, 3 miast na prawach powiatu oraz 22 gmin. Jest dobrowolnym, samorządnym stowarzyszeniem gmin i powiatów, powołanym dla wsparcia idei samorządności lokalnej, ochrony wspólnych interesów, wymiany doświadczeń, promocji osiągnięć oraz kultywowania historycznych więzi. Powiat Wodzisławski był członkiem Komitetu założycielskiego, a członkiem Związku stał się od 25 lutego 2002 roku.

Związek prowadzi swoją działalność głównie na terenie gmin i powiatów, będących członkami Związku. Jego główne cele koncentrują się m.in. na:

- 1) upowszechnianiu idei samorządności lokalnej i regionalnej oraz wspieraniu jej rozwoju,
- 2) umacnianiu solidarności i więzi międzyludzkich,
- 3) ochronie wspólnych interesów członków Związku,
- 4) wspieraniu gospodarczego i kulturowego rozwoju powiatów i gmin należących do Związku,
- 5) wspomaganium członków w realizacji zadań własnych i zleconych.

Powiat Wodzisławski od wielu już lat aktywnie współpracuje ze stowarzyszeniem poprzez:

- 1) wyrażanie opinii i wspólnych interesów wobec administracji rządowej oraz samorządowej szczebla wojewódzkiego,
- 2) promocję społeczności lokalnych regionu oraz osiągnięć samorządów należących do Związku (w tym innowacyjnych rozwiązań wypracowanych w gminach i powiatach),
- 3) wspieranie rozwoju współpracy i wymiany doświadczeń w zakresie rozwoju gospodarczego, kulturalnego, oświatowego i społecznego, ochrony środowiska

naturalnego oraz organizacji usług publicznych między gminami i powiatami należącymi do Związku.

Do realizacji celów statutowych Zarząd Związku Subregionu powołał następujące grupy robocze:

- 1) Grupa robocza ds. funduszy europejskich Subregionu Zachodniego w Województwa Śląskiego, której celem działania jest koordynowanie prac związanych z wdrażaniem Programu Fundusze Europejskie dla Śląskiego na lata 2021-2027 w Subregionie Zachodnim,
- 2) Grupa robocza ds. ograniczania niskiej emisji na terenie Subregionu Zachodniego, której celem powołania jest prowadzenie działań mających na celu eliminację/ograniczenie tzw. niskiej emisji na terenie Subregionu Zachodniego,
- 3) Grupa robocza ds. gospodarowania odpadami na terenie Subregionu Zachodniego została powołana do prowadzenia działań mających na celu usystematyzowanie/ujednoczenie zasad gospodarowania odpadami w gminach na terenie Subregionu Zachodniego,
- 4) Grupa robocza ds. oświaty na terenie Subregionu Zachodniego, której zasadniczym celem jest prowadzenie działań wspierających, tworzenie wspólnych programów edukacyjnych, wypracowywanie koncepcji współpracy i perspektyw rozwoju w ramach szkolnictwa zawodowego oraz wzajemna współpraca przy tworzeniu danych o przedsięwzięciach edukacyjnych na terenie Subregionu Zachodniego,
- 5) Grupa robocza ds. transportu zbiorowego na terenie Subregionu Zachodniego została powołana w celu prowadzenia działań związanych z analizą i planowaniem rozwoju transportu zbiorowego na terenie Subregionu Zachodniego,
- 6) Grupa robocza ds. promocji marki turystycznej Kraina Górnej Odry została powołana w celu podejmowania działań promujących markę turystyczną Kraina Górnej Odry, którą przyjęło w dniu 5.12.2019 r. Zgromadzenie Walne Członków Związku Gmin i Powiatów Subregionu Zachodniego Województwa Śląskiego z siedzibą w Rybniku, dla swojego obszaru,
- 7) Grupa robocza ds. rozwoju infrastruktury i komunikacji ekologicznej, której celem jest podejmowanie działań zmierzających do spełnienia zapisów ustawy o elektromobilności i paliwach alternatywnych oraz unijnych celów polityki zrównoważonej mobilności.

Naczelnym celem Związku jest dążenie do zrealizowania najważniejszych dla subregionu zadań, zarówno o charakterze inwestycyjnym jak i społecznym. Realizowane jest to np. poprzez Regionalne Inwestycje Terytorialne (w skrócie RIT) jako instrument rozwoju terytorialnego w ramach Regionalnego Programu Operacyjnego Województwa Śląskiego. Przy pomocy instrumentów RIT, w oparciu o strategię terytorialną, jednostki samorządu terytorialnego realizowały komplementarne przedsięwzięcia łączące wsparcie z kilku osi priorytetowych RPO WSL 2014-2020, w tym interwencję dwóch funduszy, tj. Europejskiego Funduszu Rozwoju Regionalnego i Europejskiego Funduszu Społecznego.

Powiat Wodzisławski zrealizował następujące zadania w ramach RIT:

- 1) Projekty współfinansowane z Europejskiego Funduszu Rozwoju Regionalnego:
 - a) Modernizacja źródła ciepła w Domu Pomocy Społecznej im. Papieża Jana Pawła II w Gorzycach (zakończenie rzeczowej realizacji projektu 2018 r.),
 - b) Termomodernizacja budynku przy ul. Wolności 24 w Wodzisławiu Śląskim na potrzeby realizacji projektu "Mieszkania chronione szansą na lepsze życie" (zakończenie rzeczowej realizacji projektu 2018 r.),
 - c) Przystosowanie budynku przy ul. Wolności 24 w Wodzisławiu Śląskim na potrzeby realizacji projektu pn. "Mieszkania chronione szansą na lepsze życie" (zakończenie rzeczowej realizacji projektu 2018 r.),
 - d) Ośrodek Rozwoju Młodych Kadr - dostosowanie infrastruktury Centrum Kształcenia Praktycznego w powiecie wodzisławskim do prowadzenia zajęć zawodowych (zakończenie rzeczowej realizacji projektu 2018 r.),
 - e) Nowoczesne pracownie – skutecznym nauczaniem zawodowym w szkołach ponadgimnazjalnych Powiatu Wodzisławskiego (zakończenie rzeczowej realizacji projektu 2018 r.),
 - f) Budowa wymiennikowni ciepła wraz z adaptacją instalacji w budynku Zespołu Szkół Technicznych przy ul. Pszowskiej 92 w Wodzisławiu Śląskim (zakończenie rzeczowej realizacji projektu 2021 r.),
- 2) Projekty współfinansowane z Europejskiego Funduszu Społecznego:
 - a) Gotowi na zmiany (zakończenie realizacji projektu 2019 r.),
 - b) Moja firma - mój sukces (zakończenie realizacji projektu 2019 r.),
 - c) Oaza aktywności (zakończenie realizacji projektu 2021 r.),
 - d) Mieszkania chronione szansą na lepsze życie (zakończenie realizacji projektu 2018 r.),
 - e) Środowiskowy Interfejs Pomocowy (zakończenie realizacji projektu 2018 r.),
 - f) Młode Kadry naszą przyszłością (zakończenie realizacji projektu 2019 r.),
 - g) Przystań Piecza (zakończenie realizacji projektu 2021 r.),
 - h) Innowacyjne nauczanie potrzebą przyszłości (zakończenie realizacji projektu 2022 r.).

W 2022 r. Związek Subregionu Zachodniego zorganizował wymienione poniżej szkolenia, warsztaty, spotkania dla przedstawicieli samorządów z terenu subregionu:

- 1) 03.03.2022 r. szkolenie online pn. „Rejestr umów a zaangażowanie, zobowiązania, wydatki”,
- 2) 22.04.2022 r. spotkanie robocze dot. omówienia stanu prac nad projektami zintegrowanymi na terenie subregionu zachodniego w ramach perspektywy finansowej 2021 – 2027,
- 3) 08.09.2022 r. warsztaty lokalnego rozwoju społeczno-gospodarczego dla podregionu rybnickiego, a ich celem było omówienie propozycji projektów transformacyjnych planowanych do realizacji w ramach Funduszu na rzecz Sprawiedliwej Transformacji w podregionie rybnickim,

- 4) 06.10.2022 r. spotkanie online dotyczące tworzenia Planu Zrównoważonej Mobilności Miejskiej dla obszaru Subregionu Zachodniego Województwa Śląskiego,
- 5) 21 – 22.11.2022 r. spotkanie mające na celu omówienie aktualnego stanu prac nad programem „Fundusze europejskie dla Śląskiego 2021 – 2027” oraz omówienie propozycji fiszek projektowych w ramach Zintegrowanych Inwestycji Terytorialnych.

Włączenie Związku Subregionu Zachodniego do udziału w procesie dystrybucji środków w ramach RIT pozwoliło na kontynuację dotychczasowych działań na rzecz rozwoju terytorialnego w regionie, przyczyniło się do szerszego włączenia partnerów lokalnych w proces wyboru przedsięwzięć do dofinansowania oraz wzmocniło współpracę na rzecz osiągnięcia celów RPO WSL na lata 2014 – 2020.

W perspektywie finansowej UE na lata 2021 – 2027, podobnie jak w poprzednim okresie programowania, Subregion również bierze aktywny udział w pracach związanych z wdrażaniem funduszy europejskich. W szczególności dotyczy to najważniejszego dokumentu dla województwa śląskiego pn. Fundusze Europejskie dla Śląskiego 2021 – 2027. Program ten określa główne obszary i szczegółowe kierunki działań na rzecz rozwoju województwa w nowej perspektywie unijnego finansowania i został przyjęty przez Zarząd Województwa Śląskiego w dniu 15 grudnia 2022 r.

Związek Subregionu Zachodniego jest również odpowiedzialny za opracowanie, przy współudziale samorządów, Strategii Terytorialnej Subregionu Zachodniego Województwa Śląskiego na lata 2021 – 2027. Prace nad strategią zostały rozpoczęte w 2021 r., a w roku 2023 planowane jest zaopiniowanie dokumentu przez Ministerstwo Funduszy i Polityki Regionalnej.

Opracowanie strategii terytorialnej umożliwi kreowanie polityki rozwoju na obszarze Subregionu Zachodniego i koordynowanie realizacji projektów zarówno infrastrukturalnych jak i społecznych wynikających ze strategii. Realizacja projektów odbywać się będzie poprzez Zintegrowane Inwestycje Terytorialne (w skrócie ZIT) stanowiące część wdrożeniową Strategii Terytorialnej Subregionu Zachodniego.

Obszary przewidziane do realizacji w ścieżce Zintegrowanych Inwestycji Terytorialnych:

- 1) efektywność energetyczna budynków użyteczności publicznej,
- 2) efektywność energetyczna budynków mieszkalnych,
- 3) zrównoważony transport miejski,
- 4) zwiększenie roli kultury i turystyki w rozwoju,
- 5) niwelowanie skutków działalności przemysłowej, w tym górniczej na środowisko, poprawa wskaźników różnorodności biologicznej w terenach wykorzystanych w celach środowiskowych,
- 6) poprawa stosunków wodnych na obszarze oddziaływania kopalń,
- 7) ponowne wykorzystanie terenów poprzemysłowych na cele rozwojowe regionu,
- 8) rozwój kształcenia, w szczególności branżowego, we współpracy z przedsiębiorcami, zgodnie z regionalnymi inteligentnymi specjalizacjami.

Dofinansowanie różnego typu projektów planowane jest nie tylko z alokacji dedykowanej instrumentowi ZIT, ale również w ramach Funduszu na rzecz Sprawiedliwej Transformacji, Krajowego Planu Odbudowy i Zwiększania Odporności oraz programów krajowych. Fundusz na rzecz Sprawiedliwej Transformacji (FST) jest nowym i jednocześnie kluczowym narzędziem Unii Europejskiej służącym wspieraniu regionów, w tym górniczych, w procesie transformacji w kierunku neutralności klimatycznej do 2050 r. Głównym celem wsparcia w ramach Funduszu na rzecz Sprawiedliwej Transformacji jest dywersyfikacja gospodarcza obszarów najbardziej dotkniętych skutkami transformacji klimatycznej, a także przekwalifikowanie i aktywna integracja pracowników oraz osób poszukujących pracy. W ramach Programu Fundusze Europejskie dla Śląskiego, który będzie współfinansowany ze środków EFRR, EFS+ oraz FST, Powiat Wodzisławski planuje pozyskać środki m.in. na rozwój szkolnictwa branżowego, poprawę efektywności energetycznej oraz zrównoważony transport. Aktualnie trwają prace związane z opracowaniem dokumentacji technicznej oraz przygotowywaniem wniosków.

Spis tabel

Tabela 1 Zestawienie ilości spraw na lata 2018-2022.

Tabela 2 Ilość wydanych dzienników budowy w latach 2018-2022.

Tabela 3 ilość wniosków dotyczących budowy sieci w roku 2022.

Tabela 4 Dokumenty strategiczne Powiatu Wodzisławskiego.

Tabela 5 Wykaz dróg powiatowych.

Tabela 6 Zadania termomodernizacyjne zrealizowane przez PZZN w 2022 roku w zasobach Powiatowego Zakładu Zarządzania Nieruchomościami oraz w ramach wspólnej obsługi.

Tabela 7 Dane dotyczące wyniku budżetu powiatu za 2022 rok.

Tabela 8 Dane dotyczące wykonania planu dochodów, z wyszczególnieniem normatywnych źródeł dochodów.

Tabela 9 Dane dotyczące wykonania planu wydatków, z wyszczególnieniem normatywnych rodzajów i grup wydatków.

Tabela 10 Charakterystyka zarządzanych nieruchomości. Miejsce lokalizacji budynków i gruntów nieruchomości Powiatu Wodzisławskiego oraz rodzaj zagospodarowania.

Tabela 11 Zestawienie wniosków o patronat honorowy starosty wodzisławskiego lub organów powiatu.

Tabela 12 Zadania zrealizowane w nieruchomościach zarządzanych przez Powiatowy Zakład Zarządzania Nieruchomościami oraz w ramach obsługi wspólnej w 2022 roku.

Tabela 13 Udział gmin we współfinansowaniu magazynu.

Tabela 14 Ostateczne wyniki egzaminu maturalnego w roku szkolnym 2020/2021 w szkołach młodzieżowych i dla dorosłych w zestawieniu z wynikami z egzaminem maturalnym w roku szkolnym 2021/2022.

Tabela 15 Ilość załatwianych spraw przez Powiatowy Zespół do spraw Orzekania o Niepełnosprawności.

Tabela 16 Liczba uczniów, oddziałów oraz nauczycieli.

Tabela 17 Liczba uczniów, nauczycieli i oddziałów w I Liceum Ogólnokształcącym.

Tabela 18 Liczba uczniów, nauczycieli i oddziałów w Zespole Szkół Ponadpodstawowych w Wodzisławiu Śląskim.

Tabela 19 Wyniki egzaminu zawodowego za rok szkolny 2021/2022.

Tabela 20 Wyniki egzaminu zawodowego za rok szkolny 2021/2022.

Tabela 21 Liczba uczniów, nauczycieli i oddziałów w Zespole Szkół Licealnych i Technicznych.

Tabela 22 liczba uczniów, nauczycieli i oddziałów w Zespole Szkół Ekonomicznych w Wodzisławiu Śląskim.

Tabela 23 Wyniki egzaminu zawodowego za rok szkolny 2021/2022.

Tabela 24 Wyniki egzaminu zawodowego za rok szkolny 2021/2022.

Tabela 25 liczba uczniów, nauczycieli i oddziałów w Zespole Szkół Technicznych w Wodzisławiu Śląskim.

Tabela 26 Wyniki egzaminu zawodowego za rok szkolny 2021/2022.

Tabela 27 liczba uczniów, nauczycieli i oddziałów w Powiatowym Centrum Kształcenia Zawodowego i Ustawicznego w Wodzisławiu Śląskim.

Tabela 28 Wyniki egzaminu zawodowego za rok szkolny 2021/2022.

Tabela 29 Wyniki egzaminu zawodowego za rok szkolny 2021/2022.

Tabela 30 Wyniki egzaminu zawodowego za rok szkolny 2021/2022.

Tabela 31 Wyniki egzaminu zawodowego za rok szkolny 2021/2022.

Tabela 32 liczba uczniów, nauczycieli i oddziałów w Zespole Szkół Ponadpodstawowych w Rydułtowach.

Tabela 33 Wyniki egzaminu zawodowego za rok szkolny 2021/2022.

Tabela 34 Wyniki egzaminu zawodowego za rok szkolny 2021/2022.

Tabela 35 liczba uczniów, nauczycieli i oddziałów w Zespole Szkół Ponadpodstawowych w Pszowie.

Tabela 36 Wyniki egzaminu zawodowego za rok szkolny 2021/2022.

Tabela 37 Wyniki egzaminu zawodowego za rok szkolny 2021/2022.

Tabela 38 liczba uczniów, nauczycieli i oddziałów w Branżowej Szkole I stopnia w Radlinie.

Tabela 39 Wyniki egzaminu zawodowego za rok szkolny 2021/2022.

Tabela 40 liczba uczniów, nauczycieli i oddziałów w Zespole Placówek Szkolno-Wychowawczo-Rewalidacyjnych w Wodzisławiu Śląskim.

Tabela 41 liczba dzieci i młodzieży, nauczycieli oraz porad, diagnoz w Poradni Psychologiczno-Pedagogicznej w Wodzisławiu Śląskim.

Tabela 42 liczba uczestników, nauczycieli oraz szkoleń w Powiatowym Ośrodku Doskonalenia Nauczycieli w Wodzisławiu Śląskim.

Tabela 43 Typy rodzin zastępczych.

Tabela 44 Liczba wychowanków przebywających w powiatowych placówkach opiekuńczo - wychowawczej na dzień 31.12.2022 r.

Tabela 45 Struktura kadry instytucjonalnej pieczy zastępczej w 2022 roku.

Tabela 46 Struktura kadry pomocy społecznej.

Tabela 47 Plan finansowy Powiatowego Centrum Pomocy Rodzinie w Wodzisławiu Śląskim.

Tabela 48 Plany finansowe pozostałych jednostek pomocy społecznej.

Tabela 49 Zadania dotyczące uprawnień do kierowania pojazdami.

Tabela 50 Formy wsparcia osób bezrobotnych.

Tabela 51 Formy kształcenia ustawicznego dofinansowane w 2022 roku.

Tabela 52 Stanowiska urzędnicze-stan zatrudnienia w Starostwie Powiatowym.

Tabela 53 Stanowiska pomocnicze i obsługi-stan zatrudnienia w Starostwie Powiatowym .

Tabela 54 Ilość korespondencji przychodzącej.

Tabela 55 Ilość korespondencji wychodzącej.

Tabela 56 Zadania z grupy A (wskazane w Strategii), za realizację których odpowiedzialny jest Powiat Wodzisławski - stan realizacji za 2022 rok:

Tabela 57 Liczba udzielonych stypendiów.

Tabela 58 Liczba hospitalizacji w latach 2019-2022 w Szpitalu w Wodzisławiu Śląskim.

Tabela 59 Liczba hospitalizacji w latach 2019-2022 w Szpitalu w Rydułtowach.

Tabela 60 Liczba porad specjalistycznych w latach 2019-2022 w Zespole Poradni Specjalistycznych w Wodzisławiu Śląskim.

Tabela 61 Liczba porad specjalistycznych w latach 2019-2022 w Rydułtowach.

Tabela 62 Środki z funduszy zewnętrznych pozyskane w 2022 roku przez jednostki organizacyjne Powiatu oraz komórki Starostwa Powiatowego w Wodzisławiu Śląskim z podziałem na źródła dofinansowania.

Tabela 63 Środki z funduszy zewnętrznych pozyskane przez powiat wodzisławski w 2022 roku z podziałem na obszary.

Tabela 64 Pozyskane środki w zakresie infrastruktury drogowej.

Tabela 65 Pozyskane środki zewnętrzne w zakresie oświaty.

Tabela 66 Pozyskane środki zewnętrzne w zakresie opieki zdrowotnej i pomocy społecznej.

Tabela 67 Pozyskane środki zewnętrzne w zakresie rynku pracy.

Tabela 68 Pozostałe pozyskane środki zewnętrzne.

Tabela 69 Uchwały Rady Powiatu Wodzisławskiego podjęte w 2022.

Tabela 70 Podział środków otrzymanych z Państwowego Funduszu Rehabilitacji Osób Niepełnosprawnych na poszczególne zadania realizowane przez Powiatowe Centrum Pomocy Rodzinie.

Tabela 71 Wypłacone dofinansowania w 2022 roku.

Tabela 72 Środki zewnętrzne pozyskane przez Powiatowe Centrum Pomocy Rodzinie w Wodzisławiu Śląskim - programy celowe finansowane ze środków PFRON oraz Funduszu Solidarnościowego.

Spis wykresów

Wykres 1 Liczba osób bezrobotnych na dzień 31 grudnia 2022 roku wg gmin.

Wykres 2 Charakterystyka osób bezrobotnych – stan na 31 grudnia 2022 roku.

Wykres 3 Stopa bezrobocia w 2021 i 2022 roku.

Wykres 4 Liczba zarejestrowanych bezrobotnych grudzień 2021 – grudzień 2022.

Wykres 5 Liczba podjęć pracy grudzień 2021 – grudzień 2022.

Wykres 6 Branże, w których zgłoszono najwięcej wolnych miejsc pracy.

Wykres 7 Liczba oświadczeń wpisanych do ewidencji w latach 2018-2022.

Wykres 8 Ilość porad udzielonych w punktach w 2022 roku.

Wykres 9 Dziedziny prawa, z których udzielano porad w 2022 roku.

Wykres 10 Kwota wydatkowana na kształcenie ustawiczne w latach 2014-2022 (w tys. zł).

Wykres 11 Środki pozyskane w 2022 roku wg źródła dofinansowania.

Wykres 12 Środki z funduszy zewnętrznych pozyskane w 2022 roku z podziałem na obszary.